Digitized by Google

600033087R

Digitized by Google

Digitized by Google

Digitized by Google

Monumenta Hohenbergica.

Urkundenbuch

zur

Geschichte der Grafen von Zollern-Hohenberg

und

ihrer Grafschaft.

Mit Siegelbildern.

Herausgegeben

von

Dr. L. Schmid.
Erster Hauptlehrer der Realschule zu Tübingen.

240. e 385.

Stuttgart.
Gebrüder Scheitlin.
1862.

200. L. 40.

Digitized by Google

Druck von Blum und Vogel in Stuttgart.

Digitized by Google

Vorwort.

Bei der Sammlung der „**Monumenta Hohenbergica**“ und ihrer Aufnahme in das Urkundenbuch gieng der Verfasser von folgenden Grundsätzen und Gesichtspunkten aus.

Jede Urkunde wurde womöglich nach dem Original, sofern dieses zu Gebot stand, was weitaus bei dem größten Theil der Fall war, genau und vollständig gegeben. Eine Ausnahme hievon machen selbstverständlich Kaiser-Urkunden, in welchen Grafen von Hohenberg nur als Zeugen genannt werden; von solchen und einigen anderen wurden nur kurze Regesten aufgenommen.

Um im Wesentlichen das ganze Urkunden-Material zu geben, sind auch in verschiedenen Werken bereits gedruckte Hohenberger Urkunden eingereiht worden; deren sind es aber gegenüber von der Zahl der übrigen, bei uns erstmals abgedruckten nur wenige.

Gemäß dem Plane, welcher der Abfassung der Hohenberger Geschichte zu Grunde liegt, wurden nicht blos diejenigen Urkunden aufgenommen, welche von Grafen von Hohenberg selbst ausgestellt sind oder diese unmittelbar betreffen, sondern auch solche, welche auf die Geschichte ihrer Grafschaft, ihrer Lehensleute u. s. w. Bezug haben. Daher

Digitized by Google

kommt es namentlich, daß das Urkundenbuch über die Hohenberger Zeit herabreicht; überdies wird nicht selten durch spätere Urkunden über frühere Verhältnisse Licht verbreitet.

Endlich geben wir einige wenige Urkunden, die auch nicht mittelbar die Hohenberger Geschichte angehen; es sind dies solche, deren Originale in nicht so leicht zugänglicher Verwahrung sich befinden oder Gefahr laufen, über Kurz oder Lang verschleudert zu werden, in einer Zeit, da manche meinen, die alten Pergament-Urkunden hätten nun, nach der Ablösung der Zehnten u. s. w. keinen Werth mehr. Wir sind überzeugt, wegen der Aufnahme solcher Urkunden keinen Tadel von Geschichts-Freunden und Kennern fürchten zu müssen.

Tübingen, im Januar 1862.

Der Verfasser.

Digitized by Google

Digitized by Google

Siegel Albrechts von Hohenberg

siegelt die Urkunde vom 28 November 1296

Siegel Rudolfs von Hohenberg

Digitized by Google

1.

16. Mai 1170. Mengen. K. Friedrichs I. Freibrief für das Bisthum Chur.

Testes: Rudolfus Leodiensis Episcopus, Bertoldus Dux de Ceringe, Hugo Palatinus Comes de Tuwingen, Comes Rudolfus de Phullendorf, Comes Ulricus de Lenzeburg, Comes Hartmannus de Kirchberg, Comes Manegoldus de Vehringen, comes Burcardus de Zolre, Cunradus de Szuzenrieth, Godefridus de Gundelfingen, Egenolfus de Urselingen et alii.

Herrgott Geneal. dipl. Habsburg. II. 188 auch Mon. Zoll. I. nro. XXVII.

2.

1179 o. T. Conſtanz. K. Friedrich I. freit die Schifffahrt zu Ueberlingen.

Testes: Arnoldus Trevir. Archiep., Bertholdus Constant. episc., Dux Welfo, dux Bertholdus de Zaringa et filius suus, dux Sueviae Fridericus, Marchio Hermannus de Baden, comes Rûdolfus de Pfullendorf, comes Hartmannus de Kilchberg et frater suus comes Otto, comes Manegoldus de Veringen et frater suus Hainricus comes et filii sui, comes Hartmannus de Quiburg, comes Burcardus de Hohenberg et frater suus comes Fridericus, comes Bertholdus de Zolra et comes Fridericus, comes Bertholdus et comes Ulricus de Berge, Advocatus constantiensis, Diethelmus de Toggenburg etc.

Dümge, Reg. bad. S. 146 auch Mon. Zoll. I. nro. XXX.

Digitized by Google

3.

1179 o. T. Conſtanz. Herzog Welf verfügt zu Gunſten des Kl. Füßen

Testes: Bertholdus episcopus Constantiensis, Hartmannus praepositu etc., Udalricus comes, Burcardus de Zolra, Albertus de Sumerowi et ali

Neugart, cod. diplomat. Alem. II. 130. auch Mon. Zoll. I. nro. XXXI.

4.

20. Juni **1183.** Conſtanz. K. Friedrich I. beſtätigt alle Beſitzunge und Freiheiten des Kl. Salem.

Testes: Hermannus Constantiensis electus, Hermannus Monaste riensis episcopus, Heinricus Curiensis episcopus, Willelmus Augustensi episc., Thiethelmus Augiensis abbas; Heinricus rex, filius imperatoris, Fri dericus dux Sueviae, Dux Welfo, Otto dux Bawariae, Chonradus dux Spolet Bertholdus Marchio de Andechsa, Hermannus Marchio de Badin, Diepoldu comes de Lechsimunde, Heinricus comes de Diesche, Conradus comes d Berge, Lodowicus comes de Sigemaringen, Burchardus comes de Hor berc et Fridericus frater ejus, Vdalricus comes de Chiburc, Fri dericus et Bertholdus de Zolren, Hartmannus comes de Chilcber et alii.

Copial-Buch des Kl. Salem im Landesarchiv zu Karlsruhe. Mon. Zoll. I. nro. XXXI

5.

1183 o. T. Ulm. Urkunde des Abts Diethelm von Reichenau fi das Spital auf dem St. Michaelsberg bei Ulm.

Testes: Luitpolt dux Austriae, Rudolphus palatinus de Tuwingin, Man goldus comes de Veringen et filius suus Eberhardus, Burchardus com de Hohinberc, Conradus de Szuzinriet, Diemo de Gundilvingen et a

Orig. im St.-Archiv zu Stuttgart. Mon. Zoll. I. nro. XXXV.

Digitized by Google

6.

1185 o. T. Königsſtuhl. Herzog Friedrich von Schwaben thut einen Urtheilsſpruch zu Gunſten des Kl. Salem.

Executores: Welfo dux, Otto, Hartmannus et Rödolfus comites de chilchperc, Otto palatinus comes de witelispach, Lůdewicus comes de sigemeringen, Henricus Marchio de romesperc, Henricus comes de wartstein, Manegoldus et Henricus comites et fratres de ueringen, Manegoldus et Henricus fratres et filii comitis Manegoldi, Albertus et Vlricus comites de Chibureh, Gotefridus et Manegoldus filius ejus comites de rordorf, Burchardus comes de Hohenberc et frater ejus comes Fridericus, Bertholdus et Fridericus comites de Zolren, Egeno comes de urah, Bertoldus comes de Berge, Conradus comes de Sancto monte, Ernest de Stuzelingen et alii.

Orig. im Markgräfl. bad. Domänen-Archiv zu Karlsruhe. Mon. Zoll. I. nro. XXXVI.

7.

1185 o. T. u. D. Abt Marquard von Kreuzlingen und Ritter Adilbert von Dendingin (Ehningen, O.A. Böblingen) vertragen ſich mit einander in Betreff eines Guts zu Mülhauſen (abgegangen bei Herrenberg).

Notificamus tam presentibus quam futuris quod ego Marcquardus dictus abbas in suburbio constantiensi cum consilio fratrum meorum querimoniam super predio quod est in uilla mulhusin agitabamus quia nobis iniuste subtractum esse conspeximus. Qua propter cum iam diu de eadem controuersia fatigaremur. is qui uidebatur idem predium ex accommodata pecunia possidere uidens se in hoc non caute agere pro remedio anime sue suorumque parentum eandem pecuniam ipse adilbertus cum coniuge sua nomine M. ecclesie nostre contradidit et heredes qui illud iure hereditario possessuri erant simili modo se abdicauerunt et ipsum predictum predium prout iusticia dictauit nobis contradiderunt. Predictus uero miles de ondingin tali pacto illud peregit ut ipse cum coniuge sua a manu nostra susciperet quod et fecit tali conuentione ut si ipsi sine prole ex hoc seculo migrauerint absque omni contradictione possideamus. hoc etiam addentes ut si ipse prior sine illa obierit. uel ipsa absque illo et prolem genuerit nil iuris habeat. quod etiam sub annuali pensione. VI. solidorum tőwingensis monete susceperunt. et sine omni subtractione in festo Remigij nobis per-

Digitized by Google

soluant. uel prefatum predium nobis uacet. facta sunt hec regnante. f. romanorum imperatore. et filio suo. f. duce sweuie. et anno ab incarnatione domini. M. C. LXXX. V. Huius rei testes sunt. Albertus cum duobus filiis suis. Bertoldo. et alberto. et patruo eorundem. Dietrico et Könrado cum fratre suo Rudolfo. de wrmelingin. et aliis quam plurimis.

V. d. Orig. im Archiv des Stifts Kreuzlingen. Mit dem anhangenden gut erhaltenen parabolischen Abtssiegel. Außen auf der Urkunde steht von alter Hand geschrieben: Mvlhvsin prope Wvmlingin.

8.

circa 1188. Tübingen (Burg). Der kranke Pfalzgraf Rudolf von Tübingen verhandelt auf der Burg „**Twingen**“ „**convocatis amicis nostris**“ mit seinem Bruder Hugo in Betreff der begonnenen Stiftung des Kl. Bebenhausen.

Dieser ertheilt seine Zusagen „in presencia matris nostre ac consanguineorum nostrorum fidelium nec non ministerialium nostrorum“ — (sc. des Pfalzgrafen Rudolf, der in der Urkunde redend eingeführt wird) in presencia comitis B. de hohenberc. E. comitis de wrahe. Alberti de Hohenstein etc. Et postea comes Burchardus plus quam centum militibus ante capellam Twingen hanc actionem promulgauit.

V. d. Orig. in Karlsruhe. Abdruck der ganzen Urkunde in Schmid, Gesch. der Pfalzgrafen von Tübingen. Urkd.-Buch S. 4, 5.

9.

8. Sept. 1189. Speier. K. Heinrich bestätigt die Freiheiten des Kl. Steingaden.

Testes: Conradus Maguntinus Archi-Episcopus, Rudolphus Comes Palatinus Tuingen, Sigebertus Comes de Werde, Fridericus Comes de Hohenberg et alii.

Mon. boic. VI. S. 591

Digitized by Google

10.

circa **1190** o. D. Graf Burkard von Hoinberch erlaubt mit Gemahlin und Kindern ſeinen Leuten, Vergabungen an das Kl. Bebenhauſen zu machen.

.... „concedit ego Burchardus comes de Hoinberch (cum consensu uxoris et liberorum),[1] das ſeine leut ire güter an das Kl. Bebenhuſen vergaben mögen et dilecta iugalis nostra cum liberis nostris. Im ſigill ü cataphractus sine scuto, fört dextra hastam, cum vexillo,[2] sinistram habet dependentem iuxta gladium non euaginatum. Circumscriptio Burcardus comes de Zolre Grain.“

Gabelk. (Collect. I. 63.) ſetzt hiezu (ohne Zweifel irrig) das Jahr 1250. — Das 1837. von dem Reichsarchiv in München bei dem St.-Archiv in St. eingetroffene Verzeichniß über „varia documenta Monasterii Bebenhusani“ hat unter den „abſenten“ Dokumenten aufgeführt: „Concessio Burchardi, Comitis de Hohenberg, quod sui ministeriales Clerici ceterique utriusque sexus hominum semet ipsos aut res suas mobiles vel immobiles ad monasterium Bebenhus. transferre possint. sine die.“

[1] Später hinein corrigirt, aber von derſelben Hand.

[2] Hiezu hat G. dieſelbe Zeichnung beigefügt, wie bei ſeiner Aufzeichnung im 1ten Bd. Fol. 504 b. S. nro. 11.

11.

(circa **1190**) o. D. nennt ſich Burkard I. Graf von Hohenberg in ſeinem Siegel Graf von „Zolre grain.“[1]

A. 11. . à Burchardo c. d. Hohenberch citantur testes Bertolfus d Zolre et Fridericus d Zolre. Er fürt ain cataphractum sine scuto, in cujus dextra hasta cum vexillo, sinistram habet dependentem iuxta gladium non euaginatum. Circumscriptio — Burcardus comes de Zolre grain.

Gabelkhovers Collectaneen 1ter Bd. Fol. 504 b. im St.-Archiv zu St.

[1] Wohl in dem Siegel der Urkunde zu circa 1190, deren Regeſt S. in nro. 10. Die beiden genannten Grafen von Zollern waren bei dieſer Verfügung Burkards intereſſirt.

Digitized by Google

12.

30. Juli. 1191. Dat. Asperg. Stiftungsurkunde des Kl. Bebenhausen, ausgestellt von Pfalzgraf Rudolf von Tübingen.

Testes: nach Clerikern „de liberis Burkardus comes de hohenberc. Albertus de Oberenstetin“ etc.

Nach einem Vidimus von 1342 zu Karlsruhe.
Abdruck in Schmid, Gesch. d. Pfalzgrafen von Tübingen. Urkd.-Buch S. 5. ff.

13.

6. Juni 1192. Wirzburg. Kraft von Bocksberg schenkt in Gegenwart des K. Heinrich VI. dem Hospitale des h. Johannes in Jerusalem Güter und Einkünfte in mehreren Orten.

Testes: episcopi Henricus Wirceburgensis, Otto Bafbergensis, Otto Frisingiensis, Henricus Wormatiensis. Lupoldus, dux Austrie; comes Berchtoldus de Henembergh; Fridericus, comes de Abembergh; Hartmannus, comes de Kirchbergh; Burchardus, comes de Hoenbergh; Gotfridus, comes de Weigen; Sighlogus, prothonotarius imperatoris; Crafto iuvenis; Robertus de Dorren; Siboto de Cimbren, Arnoldus de Horenbergh; Berengherus de Gamburch et alii multi clerici et laici.

Wirtemb. Urkd.-Buch II. S. 280 f.

14.

24. Sept. 1192. Lüttich. K. Heinrichs VI. Freibrief für die Stadt Constanz gegenüber von ihren Bischöfen.

Testes: Hermannus Monaster. episcopus, Lotharius Leodiensis electus, Theodericus Traject. praepositus, Baldewinus comes Flandrie, Everhardus comes de Lon, Otto comes de Gelren, Theodericus comes de Hostaden, Theodericus comes de Cleve, Burkardus comes de Zolre, Diethelmus comes de Creien, Cuno de Mincenberg et alii.

Dümge, Reg. Bad. S. 150. Mon. Zoll. I. nro. XLIV.

Digitized by Google

15.

1192 o. T. u. O. Biſchof Diethelm von Conſtanz beſtätigt eine der Conſtanzer Kirche gemachte Schenkung.

Testes: Ulricus constant. Praepositus etc. Chuonradus comes de sancto monte advocatus constant., Albertus, dux de Techa, burchardus comes de Zolre, gothefridus comes de rordorf, landolfus de Winzelun, diethalmus de tochenburc et alii.

Dümge, Regesta bad. S. 151. Mon. Zoll. I. nro. XLV.

16.

28. März **1193.** Speier. K. Heinrichs VI. Urkunde für das Bisthum Paſſau.

Testes: Johannes Trevirens. Archiep., Otto Spirensis Episc. etc. Lupoldus dux Austriae et Lupoldus ejus filius, Cunradus dux Sueviae, Rudolfus Palatinus comes de Thuingen, Emecho comes de Liningen, Sigebertus comes de Werda, Sifridus comes de Worle, Albertus comes de Bogen, Poppo comes de Wertheim, Gebehardus comes de Tolenstein, Fridericus et Burchardus comites de Zolre, Fridericus comes de Hohenburc, Robertus de Durne, Godefridus de Winede, Cuno de Minzenberg et alii.

Mon. boic. XXIX. a. 469 ff. — Mon. Zoll. I. nro. XLVI.

17.

7. Juni **1193.** Wirzburg. K. Heinrich VI. beſtätigt die Freiheiten und Beſitzungen des Kl. Salem.

Testes: Otto babenbergensis Episcopus, Heinricus Wirceburgens. Episc., Heinricus wormatiensis Episc. etc. Chŏnradus dux Suevie, Liupoldus dux Austrie, Berthodus dux meranie, comes Fridericus de Zolre, comes Burchardus de Hohenberg, comes Gebehardus de Tolenstein, Rubertus de durna, Cuno de Minzenberc et alii.

Copial-Buch des Kl. Salem. — Mon. Zoll. I. nro. XLVII.

18.

4. Juli **1193.** Lautern. K. Heinrich VI. beſtätigt dem Marien-Kloſter in Hagenau gewiſſe demſelben von ſeinem Vater geſchenkte Güter.

Testes: Otto Frising. Episcopus. — Philippus frater (imperatoris), Emecho comes de Leyningen, Fridericus de Hohenberg, Henricus comes

Digitized by Google

de Zweynbrucken, Fridericus burggravius de Nurenberg, Wolmarus de Castele.

Mon. boic. XXXI. a S. 450 ff.

19.

11. April 1195. Ravensburg. Konrad, Herzog von Schwaben, übergibt dem Kl. Salem ein Gut, genannt Rieth.

Testes: Bertholdus comes de Berge, Fridericus comes de Hohenberc, dominus Landoldus de wincelun, Comes Fridericus de zolre, dominus Gotefridus de marsteten.

Copial-Buch des Kl. Salem in Karlsruhe. — Mon. Zoll. I. nro. LV.

20.

6. Febr. 1207. Straßburg. König Philipp bestätigt den Kauf, wodurch der Freie Konrad von Schwarzenberg dem Stifte Salem Runsthal mit verschiedenen andern Gütern und Gerechtigkeiten in der Nachbarschaft überläßt.

Testes: — nach mehreren Bischöfen Otto dux Meranie. Burchardus et albertus. fratres et comites de colri. Cvnradus comes de Zolri. vlricus. comes de helfinstain. hainricus comes de nifin. Berchtoldus comes de sancto Monte. Ebirhardus de ebirstain. hainricus dapifer de walpurc. heinricus de smalneggi et alii quam plures.

Aus dem Codex Salem. I. im Landesarchiv zu Karlsruhe. Abdruck in Mon. Zoll. I. nro. 75. Mone, Zeitschrift VIII. S. 358.

21.

31. März 1213. Constanz. König Friedrich II. bestätigt den Kauf des Gutes Runsthal von Seiten des Stifts Salem.

Testes — nach einer Reihe von Bischöfen und Aebten: Rodolfus Comes palatinus de Tiuwingen, vlricus comes de Kiburc et filii eius Wernerus et Hardemannus. Albertus comes de tilingen. Burcardus comes de Höhenberc. Hardemannus comes de Wirtenberc et ludoicus frater suus. Comes Rodolfus de habesburc. Bertoldus comes de sancto Monte. Comes

Digitized by Google

Hugo de Monte forti- et alii quam plures. Data in ciuitate Constantiensi. Anno dominice incarnationis. M. CC.XIII. II. Kal. Aprilis.

Cod. Salem. I. a. a. O. In zwei weiteren Urkunden desselben Kaisers von dem gleichen Datum und Ort finden sich (Cod. Salem. I. 116—119) die nämlichen Zeugen.

22.

1. Sept. **1213.** Ueberlingen. K. Friedrich II. bestätigt einen Güterverkauf des Kl. Salem.

Testes: Conradus Constantiensis Episc., comes Ulricus de Quiburc, comes Hugo de monte forti, comes Burcardus de Hohinberc, Anselmus de Justingen et alii.

Copial-Buch des Kl. Salem in Karlsruhe. Mon. Zoll. I. nro. LXXXV.

23.

13. Juli **1216.** Constanz. K. Friedrich II. bestätigt dem Kloster Thennenbach seine Besitzungen.

Testes autem sunt hii: C. Constansiensis episcopus, ... abbas de Petri domo, D. abbas de Crucelingen, Ulricus comes de Kiburg, R. comes de Habesburg, B. comes de Houmburg, F. comes de Zoller, B. comes de Sancto monte, G. comes de Sigimaringen, M. comes de Nellenburg, Swigerus de Gundolfingen, Anselmus marescalus de Justingen, Conradus de Dirpain, E. de Tannen, B. frater eius, Ortoldus de Ringenburg, C. de Winterstetten et alii quam plures.

Orig. in Karlsruhe. Abdruck in Mone, Zeitschrift für die Geschichte des Oberrheins XI. S. 185.

24.

15. Juli **1216.** Constanz. K. Friedrich II. nimmt das Kl. Raitenhaslach in seinen Schutz.

Testes: C. Constantiensis episcopus, — V. Comes de Kiburc, B. comes de Hohenberg, Fridericus de Zoller, Manegoldus comes de Nellenburg. Bertoldus comes de sancto monte et alii.

Mon. boic. III. 130. auch Mon. Zoll. I. nro. XCI.

Digitized by Google

25.

15. Apr. 1217. Rotweil. Graf Burkard von Hohenberg iſt mit Al bern bei K. Friedrich II. zu Rotweil Zeuge, als dieſer zu Gunſte des Kl. Hochmauern (bei R.) auf ſeine Eigenthumsrechte a Beſitzungen zu Dürbheim (O.A. Spaichingen) verzichtet.

Fridericus d. gr. Romanorum rex — Ductus zelo pietatis Ber toldus miles de Eginshaim quasdam possessiones in villa Dirbehai quas ipse a fidele nostro comite Egenone de Vrach tenebat in feod et comes predictus tenebat de manu nostra in feodo, easdem pro remedi anime sue atque accepta pecunia dictus miles ad honorem dei et sustenta tionem sanctimonalium apud Rotwilre in loco qui Hohmuron dicitu deo famulantium feodum supradictum resignauit comiti Egenoni et filio illiu Egenoni, postulando devotissime ut auxilio eorundem et interventu nos, a quos iure patrimonii pertinere dinoscuntur proprietates predictarum posses sionum, ipsis comitibus ad preces suas nobis resignantibus, easdem dicti monialibus in loco antedicto deservientibus dare vellemus et confirmare. etc testes: .. Eberhardus comes de Helffinstain, Hermanus comes de Sultza Fridericus comes de Zolre, Burckhardus comes de Honberc, Ansshel mus de Justingen, regalis aule marscalcus. etc.

Nach dem Copial-Buch des Kl. Rotenmünſter, einer Papierhandſchrift des 16ten Jahrhunderts.

26.

1225 o. T. u. O. Albert, Herr von Rotenburg, des weiland Burchard, Grafen von Zolre Sohn, entſcheidet einen Streit des Kloſters Kreuzlingen in Betreff eines Manſus im Neckargau.

Ego albertus dominus de rotinburc quondam comitis bur chardj de zolre filius notifico omnium caritatj quod jnter ecclesiam cru cilinensem jn suburbio constantiensi ex una parte. et albradam hermannj uiduam ex altera parte lis quondam uertebatur super quodam manso jn nechirgŏ pertinente ad ecclesiam crucilinensem. quem mansum licet pre dictus. H. tenuerit ad censum. iiii^{or} solidorum annuatim ab abbate cru cilinensi jn beneficio sub talj pacto ut nullus puerorum si quem forte genera turus esset uel aliquis nepotum eius debeat post mortem eius jpsum de ali quo jure contingere mansum. tamen post mortem eius ex talj predicta possessione beneficij. sumpsit uidua eius albrada sine jure occasionem liti gandj. ipsaque defuncta eandem litem contra ecclesiam prefatam jntrauit

Digitized by Google

filia eius gŏta ex altero uiro cunrado cognomine Stolze genita. sororque ipsius albrade adilhadis Kadil dicta et filius ipsius adilhadis fridericus cognomine uesare nichilominus ex litigio albrade prefate sumentes sine omnj jure occasionem contra prefatam ecclesiam super eodem manso litigauerunt. Tandem me mediante taliter lis fuit sopita quod litigantes contra ecclesiam sepe dictam de manso jam dicto receperunt ab abbate crucelinensi theoderico. XXX. solidos. aliaque dampna plurima que ab eis ecclesia eadem passa fuit jn rapinis et aliis modis ipsis fuerunt jndulta. et sic cesserunt liti et abrenuntiauerunt erga ecclesiam iam dictam et erga camerarium eius sigifridum qui uicem ecclesie jn compositione gerebat omnj jurj si quid eis posset uel crederetur competere. Sicque statuj ecclesiam eandem sicut et semper possedit mansum ipsum licet litigiose. ita ammodo quieta gaudeat possessione et dominio. Vt autem hec inconuulsa permaneant. ad peticionem partium inpressione huius sigillj litteris sunt roborata. Acta sunt hec anno ab incarnatione dominj. M.CC.XX.V. Indict. XIII. Epact. VIIII., Concur. II. Imperante fridericō romanorum imperatore et semper augusto. anno imperij eius. V. Testes qui jntererant compositionj sunt hij. fridericus et burchardus fratres qui dicuntur rutilmannj. heinricus dapifer de honberc. wernherus de arcingin. hŏgo de heigirlo. heinricus birchisca. albertus de phaiphingin. dietricus de wrmilingin. albertus de haginbach. Rŏdolfus sacerdos viceplebanus jn vrmilingin et alij quam plures. Ego albertus quoniam sigillum non habeo usus sum sigillo fratris mej comitis burchardj defunctj quod suis filiis reliquit quorum et ego fuj procurator.

V. d. Original im Archive des Klosters Kreuzlingen. Abdruck mit Siegelbild in Mon. Zoll. I. nro. 112. — Facsimile der Urkunde in v. Stillfrieds „Alterthümer und Kunstdenkmale des Hauses Hohenzollern.“

Es unterliegt nach dem Urtheil eines Sachverständigen, der das sehr gut erhaltene Original-Siegel der vorstehenden Urkunde (aus rother Masse) mit dem des Grafen Burkard IV. von Hohenberg an Urkunde vom Jahr 1270 Juni 22 (siehe unsere Geschichte der Pfalzgrafen von Tübingen S. 47 ff. des Urkunden-Buchs) verglichen hat, keinem Zweifel, daß der Stecher des Stempels zu dem Siegel von 1270 den zu dem Siegel von 1226 als Muster vor sich liegen hatte. Auf beiden Siegeln sprengt der Reiter heraldisch links hin, woher es kommt, daß man die innere Fläche des Schildes, ohne keine Zeichnung auf demselben sieht. Der Reiter hat in der Rechten die Lanze zum Stoße eingelegt.

Digitized by Google

27.

17. Aug. 1226. Ulm. König Heinrich bestätigt einen Vergleich zwische dem Kloster Kreuzlingen und Graf Albert von „Rûtimberch."

Heinricus Septimus diuina fauente clementia Rom. rex e semper augustus. Que geruntur in tempore labuntur cum tempore, ni scripti memoria uel uoce testium perhennantur. Noscant igitur presente cum posteris, formam compositionis factam inter abbatem Crucelingense cum conuentu suo et comitem Albertum de Rûtimberch in nostr presentia et coram illustre duce bawarie, tunc temporis nostro nutricio. Pre fatus comes Albertus fide data in manus nostre maiestatis et sacrament confirmavit, quod sepedictum abbatem et conuentum suum in bonis suis siti in nechirgô non presumat grauare deinceps iuxta curriculum uite sue Promisit etiam antedictus comes Albertus sub eisdem confirmationibus, quo si quos homines censuales ecclesie wurmlingen attinentes concessos qua litercunque per impheodationes alienauit ab eadem ecclesia, a tali impheo- datione absoluat. Si quos etiam genitor prefati Alberti comitis suo tem- pore a predicta alienauit ecclesia, sepefatus comes Albertus cum sepedicto abbate et conuentu ad recuperationem predictorum hominum censualium nulla subdolositate interserta tenetur efficaciter laborare. Si vero memoratus comes Albertus fidei datae et sacramenti facti male immemor, quod absit, grauis et iniuriosus extiterit sepefato abbati suoque conuentui, pro tali delicto insolito increpandus et admonendus est a venerabili constantiensi episcopo uel abbate, et post talem admonitionem infra sex hebdomadas conferre sese debet in ciuitatem Vberlingen nomine obsidis, abinde non discessurus nisi prefato abbati suoque conuentui plenariam fecerit satisfactionem. Pro- mittit quoque sepedictus Albertus, se daturum X marcas examinati argenti in proximo festo beati Martini uel infra pro dampnis illatis prefato abbati suoque conuentui, pro quibus extitit fideiussor Rûdolfus homo nobilis de Hewe, pacto tali, si dictus Rûdolfus de Hewe delicta nature soluerit Johannes de Dirbihein et Burchardus de hohinburc pro soluenda prefata pecunia uicem pro ipso incident fideiussoris. Hec autem promissio ac confirmatio ut robur suum teneat incorruptum, Sigilli nostri robore et sigillo illustris ducis bawarie, tunc temporis nostri nutritii, cum nostro pri- vilegio non omisimus confortare. Hujus rei testes sunt: H. regalis aule prothonotarius, Bertholdus plebanus de Arnisperc, Vlricus presbiter de Walte Burgrauius de Norimberc, H. comes de Dilingen, E. dapifer de Walpurch, C. et E. pincerne de Winterstetin, Dieto de Rauins purch, H. de Schalchisperg, N. Nagellinus et alii quam plures

Digitized by Google

Iatum apud Vlmam anno verbi incarnati MCCXXVI., XVI. Cal. Sept., Ind. XIV.

Original mit zwei Siegeln im Archive des Klosters Kreuzlingen. Abdruck in Mon. Zoll. I. nro. 114.

28.

2. Mai **1228.** Horb. Berthold gen. Ungericht von Sulz überläßt von dem Kloster Stein zu Lehen besessene Zehentrechte zu Rexingen gegen eine jährliche Weizen- und Habergilt an das Johanniterordens-Haus daselbst.

Testes: nobiles viri H. miles de werstan. Richardus frater eiusdem molendinator de Husen. fr. pincerna de Nagelt. Dietericus de Harnbach (sic.) milites . fl . dictus pinguis, villicus. C. dictus Nobili Scultetus in horwe. Dietericus frater suus. wer. de argezingen. C. dictus medicus plebanus in vtingen. Dietericus prior in Rahsingen. Siegeln der „nobilis“ von Gerolzeck und die „ciues in Horwe.“ Dat. aput Horwe ante hospitium dankolfi.

Aus dem Diplomatar des Kl. Alpirsbach im St.-Archiv zu St.

29

1237 c. T. u. O. Graf Burkard von Hohenberg überläßt gegen eine Entschädigung von **50** Mark Silber seine Besitzung Kirchberg (O.A. Sulz) den daselbst sich angesiedelten Nonnen.

Vniuersis Christi fidelibus presentem paginam inspecturis Burcardus comes de Hohenberg noticiam rei geste, vt acta mortalium que sunt digna memorie commendenda cum tempore non labantur, scripturarum sepius solent et debent remedio preuenirj, ut inde sumatur posteris ueritatis preterite argumentum. Hinc est, quod uniuersis tam presentis etatis quam postere fierj cupimus manifestum, quod nos possessiones nostras Kilhberg cum omnibus pertinentiis suis et omnj iurisdicione qua ad nos pertinebantur (sic!) sanctis et deuotis feminis eiusdem locj nouelle plantacionj uidelicet. pro quinquaginta marcis argentj uendimus (sic!) et donauimus nichil iuris in eisdem possessionibus nobis penitus reseruando. Igitur ne prefatis sanctimonialibus a nobis seu heredibus nostris aliqua in posterum possit orirj calumnia uel aliquibus fatigacionibus super his ualeant molestarj presens scriptum fierj et appositione nostrj sigilli fecimus roborarj. Acta sunt hec anno ab incarnatione dominj M. C.C. XXXVII. regnante im-

Digitized by Google

pervenire [illegible] semper auxilio et rege [illegible] in presencia testium su[illegible]
[illegible]rum fratre Hellae et fratre Theophilo de[illegible]predic[illegible]
[illegible]rum in Ezelingen. Viricus plebanus in Haygerloch. R. pl[illegible]
[illegible]rus in Wilfurf. H. de werstain et H. de yseinburg barone[illegible]
H. tagifer et R. marschalchus de Hohenberg. A. de Halterbach
[illegible]ricus de Halterbach.[1] pincerna de wilpberg. F. zutelman. G. [illegible]
H. fratres de Wahingen. D. de mieringen. H. Birchischach. [illegible]
[illegible]ulfetus de haigerloch. H. minister comitis. Wachindorffariu[illegible]
Ebirhagarius, cives in haigerloch et alij quam plures tam milite[illegible]
quam cives.

Orig. i. Cop. im St.-Archiv zu Stuttgart. Das an einer leinenen Schnur hängend[illegible]
im rothen Wachs eingedrückte Siegel ist zerbrochen.

[1] Ueberschrift: Item mitingen, eine andere Hand hat darüber geschrieben Halterbach.

30.

25. Juni (oder **9.** Juli) **1245** o. O. Ritter Heinrich von Nagold versichert in Gegenwart und unter Mitwirkung der Grafen Burkart von Hohenberg und Gotfried von Calw die Mitgift seiner Ehefrau auf seine Besitzungen bei Nagold.

Notum sit vniuersis presenciarum (sic!) paginam inspecturis quo*d* *Hainricus miles de Nagelta Adelhaiti uxori sue bona sua* [illegible] *nagilte nominatim* exprimens pro quadam summa pecunie videlicet X *marcarum in dotem* ratione pingnoris (sic!) o[b]ligauit assignans nominati*m* *Curiam quam Berchtoldus* iuxta fontem possidet et illi superaddens *[illegible]ingera zů der laingrůbe* iiij *Meringen* et super *gehay* iiij.[1] *ze gebri[illegible]tun et obirnbuhele* iiij. Assignando fenum X carratas in duabus prat*is* *by der wattzuli* vnum an Meringer wege unum et *Burkwise* et posse*ssionem Hugonis* et *Waltheri* et preene.[2] Et hec facta sunt presentibu*s* *dominis* et auxiliantibus videlicet *comitibus Burkardo de hohenber[illegible]* et *Gotfrido de Kalwe*, *dapifero* et *Marschalkus*[3] *de hohenber[illegible]* *Aduocatus de wellehusin* et *Wernherus de Ihelingen* et *Nèz* *et etiche de halterbach*. Et hec facta sunt cum consensu heredum *Datum* Anno ab incarnatione domini M. CCXLV. Indictione tercia VII. K*l* *Iunius*[4] (*neu* Idus) julij.

[1] Die beigefügte deutsche Uebersetzung gibt diese Stelle auf folgende Weise: Zwolff jucha[illegible] *zu der laingrube* der sind iiij ze Meringen und IIII uff dem gehay.

[2] Das Wort ist geschrieben pêno die deutsche Uebersetzung läßt es weg.

[3] So hier und nachher der Nominativ.

[4] Das Copial-Buch hat einen Buchstaben, der einem N. ähnlich sieht; da es nicht Non[illegible] heißen kann wegen der vorangehenden 7, so ist anzunehmen, daß K. od. Idus im Original, wie

Digitized by Google

leicht abbreviirt gestanden und dies von dem Abschreiber nicht entziffert werden konnte. Die Uebersetzung hat „In dem manot Julii;“ daraus möchte zu schließen seyn, daß es nicht VII mensis Julii geheißen, indem sonst der Uebersetzer die Zahl leicht hätte hinzufügen können, nicht v den Kal. od Idus, deren Berechnung ihm weniger geläufig seyn konnte.

S. dem Copial.-Buch des Klosters Kirchberg fol. CXXIX.

31.

1245 o. T. u. O. Graf Burkard von Hohenberg gibt seine lehensherrliche Bewilligung zu dem Verkauf des halben Theils des Zehntens zu Dußlingen, welchen Gero von Lichtenstein dem Kloster Bebenhausen um 75 Pfd. Heller verkauft, dafür aber seinen Hof in Feldhausen widerlegt und zu Lehen empfangen hat.

In nomine sancte et indiuidue trinitatis amen. Vniuersis Christi fidelibus, tam futuris quam presentibus, Burcardus diuina prouidente clemencia comes de Hohenberc noticiam subscriptorum. Ad eterne vite beatum premium et temporalis prosperitatis magnum incrementum apud regem regum omnium nobis profuturum non ambigimus, si ecclesiam dei et virorum jugiter domino famulantivm profectibus et commodis intenderimus. Hinc est, quod cum Gero miles de Liechtenstein mediam partem decime in Tvsselingen venerabilibus in Christo abbati et conventui in Bebinhusin ex consensu liberorum et aliorum heredum suorum vendere decreuisset, nec tamen id effectui mancipare quiuisset eo, quod ipsius decime proprietas ad nos spectare dinosceretur, nos diuine remunerationis intuitv dicti conventus vtilitatibus consultum esse cupientes et prefati G. pie peticioni consensum adhibentes, ipsi Gero prenominatam decimam monasterio de Bebinhusin iam dicto pro LXXV libris hallensium vendendi liberam dedimus facultatem. Verum prefatus G. ne ab homagii vinculo, quo nobis racione sepedicte decime hactenus tenebatur astrictus, liber maneret, curiam suam in Velthusin, quam huc vsque possedit ut propriam, vna cum uxore sua et filiis in manus nostras resignauit et a nobis recepit eandem feodali nomine deinceps possidendam. Quod presentibus litteris dignum duximus inserendum propter malignantium cavillationes multiplices, quibus bonos infestare non desistunt, quatenus sepe memorato conventui de Bebinhusin maioris fidei prebeat incrementum. Vt autem hec rata permaneant et inconuulsa, presentem cedulam scribi et sigilli nostri appensione fecimus roborari. Huius rei testes sunt ego Burcardus comes de Hohinberc, decanus de Heigerloch, plebanus de Wehingen, Berngerus liber dictus de Enthringen, et Albertus frater suus adhuc seruus, Gero de Liethensten, Peregrinus de Salbeningen,

Digitized by Google

Hermannus de Owe, ... miles de Miringen et notarius noste et alii quam plures. Acta sunt hec anno ab incarnatione domini M°. CC xlv°. sub abbate Bertoldo dicto de Mvnegesingen, qui presens affu cum monacho suo Heinrico, qui magistro (sic!) hospitum nuncupatu

Das runde Siegel des Grafen Burkard von Hohenberg in gelblichbraune Wachs an rothen, sehr fein gewebten Seidenbändeln, deren eine Seite eine schmalen gelben Streifen hat, ist wohl erhalten, zeigt einen rechts sprengende herausschauenden Reiter, der in der Rechten eine dünne Lanze, am linken Arm einen dreieckigen Schild mit der hohenbergischen Quertheilung hat, mit der Linke den Zügel hält, und oben auf den Seiten des Helmes gekrümmte, mit den Spitze gegen einander gebogene Hörner (das scheinen sie wenigstens zu seyn) hat, d mit Pfauenfedern besteckt sind. Umschr.: † S. COMJTJS. BVBCARDJ. DE HOHENBERG. —

Orig. in Karlsruhe. Abdruck bei Mone, Zeitschrift III, 126 ff.

32.

1. April 1246. Empfingen. Hugo von Werstein, ein Freier, verkauf seinen Hof in Dornhan an das Kl. Kirchberg.

Vniuersis presentem paginam inspecturis Hugo nobilis de werstein Salutem et noticiam rei geste. Nouerint uniuersi quod nos curtim nostram in Dahun quam iure proprietatis possedimus venerabilibus in Christo Prio risse et Conuentui sororum in kylperch pro LXXXII. libris Tuwingensi monete libere et absolute uendidimus, hac adhibita sponsione et etiam fidei ussione per nobiles uiros Hildeboldum et Hugonem de Isenburch Albertum de Zimmern et Hugonem filium nostrum ut si fort eadem curtis iure feodali censeretur ab aliquo, nos eandem tam per emptionem quam per commutationem absque omnj dispendio ejusdem Conuentus i Kilperch absolueremus omnimodis, iure proprietatis ab ipso in perpetuum possidendam. eadem fideiussione insuper et iuramento tam per nos quam per dictum H. filium nostrum firmantes, ut si post reditum Comitis Wolfradi de Veringen ad terram suam infra annum dictam absolu tionem seu libertatem iam dicte curtis exequi non possemus, ex tunc dict fideiussores se absque omni contradictione in Heigerloch presentarent quoad usque LX. marce absque omni tergiuersatione iam dicto Conuentu soluerentur. Si uero infra predictum terminum nos contigeri(e)t rebus hu manis eximi, H. filius noster iam dictam sponsionem seu fideiussionem uice nostra infra predictum terminum absque omni ambiguitatis seu diffi cultatis scrupulo et sepedicti Conuentus dispendio exsequetur. Actum anno

Digitized by Google

domini. M°. CC°. XLVI°. apud Emphingen in die palmarum. Presentibus domino Dieterico sacerdote in Emphingen. domino Walthero sacerdote in kilperch. Conrado milite de Husen. Menloho milite de Tetelingen. Hugone milite de Betenhusen. Bertoldo de glate. Heinrico dicto Rerer. Wernhero de Erzingen. Conrado seniore et conrado iuniore dictis theloncariis de oberindorf. fratre Bertholdo de Rotwil. fratre Bertoldo de ostorf. fratre Gerungo de Binzdorf. fratre Burchardo de Arzingen conuersis in Kilperch. et aliis quam pluribus. In cuius rei testimonium presentem cedulam sigillo nostro fecimus communirj.

S. d. Orig. im St.-Archiv zu Stuttgart. Das Siegel fehlt.

33.

19. Juli **1249.** Rotenburg. Graf Burkard von Hohenberg bittet den Bischof von Bamberg um Zustimmung zu einer Schenkung des Edlen Hiltebold von Isenburg an das Kloster Reichenbach.

Venerabilj domino suo ... Dej gratia Babenbergensi episcopo Burchardus eadem gratia comes de hohemberch fidelis suus salutem cum fidelitatis debite fumulatu. Scire uestram dominationem et alios presentis pagine inspectores cupimus, quod Hilteboldus nobilis vir de jsenburch pia ductus intentione omnia bona que aput uillam Schermen aut jn circumiacentibus uicinis jn nigra silua uillis seu oppidis ullo titulo nunc habet aut possidet, seu jn posterum habiturus seu possessurus erit cum omnibus suis appendiciis monasterio de Richembach Constantiensis diocesis concessit legitime seu donauit, ita uidelicet, ut si sine filio herede ipsum decedere contingerit dicta bona ad dictum monasterium pleno iure perpetuo debeant pertinere, quinque solidos usualis monete de praedictis bonis singulis annis quamdiu uixerit jn signum predicte donationis dicto monasterio soluere promittendo, Cui donationj seu concessioni nos assensum nostrum super hoc eo requisitum, quod dictus nobilis aliqua ex bonis predictis a nobis jn feudum obtinet, fauore religionis dicti monasterii et diuini nominis intuitu duximus adhibendum, omne ius quod nobis super prefatis bonis posset competere in predictum monasterium donationis titulo transferentes. Verum quia aliquantulum de bonis ipsis ad egregie matris ecclesie Babenbergensis proprietatem spectare — dinoscitur, a qua nos eadem bona cum multis aliis habere iure feudj recognoscimus, vestram ut tam factum predicti nobilis quam nostrum circa predicta bona generet commoda pleniora monasterio predicto, rogamus dominationem, quatenus et uos dictis donationibus benignum impertientes assensum, ius proprietatis sepedictorum bonorum, maxime cum

Digitized by Google

non magni sed uilis pretii bona eadem estimentur, dicto monasterio concedatis. Datum Rotemburch anno domini M°. cc°. xL°ix°. xiiii. Kal Augusti.

Von dem Original im St.-Archiv zu Stuttgart. Das Siegel iſt abgefallen.

34

Um **1250** o. T. u. D.

— Item in ebenwilare (Ebenweiler, O.A. Saulgau) dedit quidam Gerwigus ministerialis comitis de heigerlo ecclesie augensi (Albaugensi — Weiſſenau) curtem unam cum consensu eiusdem comitis domini sui erat enim sua jure proprietatis et potuit ex ea ordinare sicut voluit.

Codex Albaugens. Fol. 21°.

35.

1251 o. T. Ragold. Graf Burkard von Hohenberg ſchenkt ſein Vogtrecht über einen Hof zu Irrendorf dem Kloſter Beuron.

Universis Christi fidelibus presentem paginam inspecturis B. comes de Hohenberch sincera fide prestans affectum. Noscat universitas vestra, quod nos advocatiam super curiam quandam in Urindorf, que nobis hereditario jure spectabat, dum nobis a quodam fascallo nostro H. de Machtorf vacaret, ecclesie sancte virginis Marie et sancti Martini in Biurron et confratribus inibi deo servientibus, sicut decet, ob remedium anime nostre et parentum nostrorum contradidimus, ita tamen, ut in tuitione nostra semper permaneat. presens igitur scriptum sigilli nostri inpressione roboravimus, ut si aliquis instinctu diaboli super hac traditione dicte ecclesie et fratribus eiusdem gravamen inferre presumpserit, viso scripto nostro cum sigillo ipsos juxta quam valeat inquietare. Datum in Nagilte anno ab incarnatione dom. M°. CC.LI. indictione.

Orig. in Karlsruhe. Abdruck in Mone, Zeitſchrift VI, 417. Rundes Siegel in grauem Wachs, vom Rande abgeſtoßen. Sitzender Graf auf einem Lehnſtuhle in richterlicher Tracht. Umſchrift: † S. . . . EM (?)E (?) N . . . . . ORT.

36.

25. Juni **1252.** Meersburg. Biſchof Eberhard von Conſtanz gibt ſeine Zuſtimmung, als das Kloſter Reuthin Güter, welche ihm Gr. Burkard von Hohenberg geſchenkt, gegen andere vertauſcht.

E. dei gratia Constantiensis Episcopus, vniuersis Christi fidelibus hanc paginam inspecturis. Salutem in domino. Opus agimus pietatis

cum contractus inter ecclesias nobis subiectas, et religiosas personas causa utilitatis utriusque partis celebratos, consensus nostri et litterarum munimine roboramus, Cvm igitur dilecte in Christo sorores de Ruthi, aream in qua resident et ortum, qui ad ecclesiam vtingen pertinebant, pleno iure cum quibusdam duobus pratis sitis in vtingen inferiori, que Nobilis uir Comes Burchardus de Honberch ad peticionem earumdem sororum ecclesie predicte contulit, ad invicem permutassent, patroni dicte ecclesie ac plebani accedente consensu, sicut per litteras eorumdem nobis constitit euidenter. Nos attendentes dictam permutationem pro utilitate non solum prescriptarum sororum, uerum etiam ipsius ecclesie esse factam, eam ratam habentes presentibus sicut iuste ac rationabiliter facta dinoscitur confirmamus, has super hoc litteras in testimonium dictis sororibus conferentes sigilli nostri robore communitas. Datum Merspvrc. Anno domini M°.CC°.LII.VII. Kalendas Jvlii.

S. d. Orig. im St.-Archiv zu St. Längl. rundes Sigill von Mehlteig mit dem Bilde des Bischofs und der Umschrift:

S. EBIRHARDI. DEI GRA .... STANTIEN. ECCLIE. EPI. .

37.

27. Sept. **1253.** Merklingen. Graf Gotfried von Calw gibt seine Zustimmung, als Ritter Heinrich von „Nagilta", sein Dienstmann, dem Kl. Kirchberg, in welches dessen Frau eingetreten war, seine Güter in N. theils schenkte, theils verkaufte.

Gotfridus dei gratia Comes in Kalwe vniuersis Christi fidelibus presentem litteram inspecturis veritatis testimonium acceptare. Nouerint tam presentes quam posteri quod Heinricus miles de Nagilta ministerialis noster ad frugem melioris uite transire desiderans cum Adelhaide uxore sua ipsam Adelhaidam locauit in collegio sanctarum feminarum in Kilperg portione rerum eandem contingente accedente nostro consensu et heredum suorum libere et absolute donata iam superius memoratis dominabus in super titulo venditionis reliquam partem rerum suarum in Nagilta sitarum per manum nostram et Gotfridi fratris sui ita quod omne predium et totum quod in predicta uilla habere videbatur extra fossatum cum pleno iure omni exactione liberum donauit eisdem excepto dumtaxat feodo quod habet Wernherus filius Wigandi cum suis attinentiis. Acta sunt hec Anno dominice incarnationis MCCLIII in uilla dicta Marchlingen in festo Cosme et Damiani. Testes hainricus de wile. Krafto de meginshain Richeln milites. Knozze filius Kraftonis. Wern-

Digitized by Google

herus de malminshain. Gernodus frater venditoris. Duo Brudelones fratres Luthart et Chûno fratres et alii quam plures.

Von dem Copial-Buch des Kl. Kirchberg Fol. 130. St.-Archiv zu St.

38.

1254 o. T. u. O. Otilie, „ministerialis“ des † Grafen Burkart von Hohenberg, des Ritters Albero von Ertingen Wittwe, verkauft an das Kl. Salem ihr Gut in Owingen (bei Hechingen.)

Anno domini M°CC°LIV°. Otilia relicta Alberonis quondam militis dicti de Ertingen vendidit predium suum quod habuit in Owingen cum consensu filiorum suorum Alberonis militis dicti de Ertingen et Hainrici dicti Trvtsvn monasterio de Salem pro L marcis argenti et sciendum est, quod predicti Alberonis filii siue alii heredes ipsius nichil ivris habuerunt vel habere uidebantur in prenominato predio in Owingen, quia uxor eiusdem Alberonis mater filiorum supradictorum ministerialis fuit *Comitis Bur. de Honberc.* vnde non poterat ivs hereditarium possidere.

Cod. Salem. I. Fol. 283.

39.

2. Sept. **1258** o. O. Gr. Albert von Hohenberg und zwei „**nobiles**“ von Hewen, beide des gleichen Namens Rudolf, bezeugen, daß Ritter Heinrich, genannt von Nagold, Dienstmann des Grafen Gotfried von Calw, seinen eigenen Hof in Nagold mit ihrer Gunst dem Kl. Kirchberg geschenkt hat.

Vniuersis presentem paginam inspecturis Albertus Comes de Hohenberg, Rûdolfus et Rûdolfus fratres nobiles de Hewen Salutem et ueritatis testimonium acceptum. Notum facimus quod nos inuestigata diligencius ueritate a quampluribus nobilibus militibus et alijs fide dignis inuenimus hainricum militem dictum de Nagelte ministerialem Gotfridi Comitis de Calwe Curtim suam in Nagelte nec a nobis nec a nostris predecessoribus uel parentibus iure foedali uel in toto uel in parte aliqua tenuisse set a suis progenitoribus nomine et iure. predij possedisse Supplicatione autem iam dicti Hainrici militis et dilectarum in Christo priorisse et conuentus sororum in Kilchperg nec non et ueritatis amore permoti tenore presentium protestamur et veritati testimonium perhibemus, quod idem Hainricus miles per manum domini

Digitized by Google

sui iam dicti Gotfridi Comitis de Calwe et uoluntatem liberam Accedente etiam nostra beniuolentia et fauore memoratis priorisse et conuentui sororum in Kilchperg contulit iam dictum predium in Nagelte in nostro situm territorio cum omnibus suis Appendicijs absque omni contradictione sui et suorum[1] heredum et nostra libere et absolute in perpetuum possidendum. Huius igitur protestationis testes sunt Rûdolfus Comes de Habchsburg. Nobilis de Nuwehusen. Hermannus miles de Owe. Alberthus miles de werbenwâg et hugo miles frater suus. Hugo miles de Wehingen. waltherus Capellanus in Kilchperg. et alij quam plures. In cuius rei testimonium presentem cedulam sigillorum nostrorum munimine duximus roborandam. Datum Anno domini M°CC°LVIII° IIII Nonas Septembris.

[1] Das Copial-Buch, woraus dieſe Abſchrift genommen, hat offenbar unrichtig sororum. Nach dem Copial-Buch des Kl. Kirchberg im St.-Archiv zu Stuttgart.

40.

27. April 1260 o. O. Pfarrer Diepold in Weildorf (bei Haigerloch) geht einen Gütertauſch ein zwiſchen ſeiner Kirche und dem Kloſter Kirchberg.

Vniuersis praesentem cedulam inspecturis. Diepoldus plebanus ecclesie jn Wildorf Salutem ac noticiam rei geste. Notum facimus quod nos qui pastor ac plebanus ecclesie jn Wildorf dicimur, non ıne consilio ac arbitrio virorum proborum atque prudentum super rebus quibusdam ad ecclesiam nostram jn Wildorf olim spectantibus videlicet area in monte Kilperch sita et pratis sub monte, pratum ecclesie in Kilperch contingentibus, et agro sub eodem monte juxta piscinam nec non silua que uocatur collis Sanctj petrj et medietate jugeris prope curtim wilon non coacte sed uoluntarie juxta formam juris canonicj transegimus permutationem et concambium ad utilitatem nostre ecclesie pro rebus aliis melioribus scilicet vno prato jn hvsertal et duobus agris prope villam gruren, nec non silua que uocatur lindiloch ac medietate vnius jugeris cum religiosis . . priorissa et Conuentu sororum jn Kilperch excluso totius doli scrupulo facientes. Protestamur nichilominus tenore praesentium id ipsum factum nos ratum ac firmum in perpetuum habituros. Actum anno dominj M°.cc°.Lx°. v. Kal. Maij.

Von dem Original im St.-Archiv zu Stuttgart. Das Siegel iſt abgeriſſen.
Außen ſteht von gleich alter Hand: „deſ von mulhuſen brif vmb den wehſel von wilderf.“

Digitized by Google

41.

27. Apr. 1260 o. O. Gr. Albert von Hohenberg gibt ſeine Zuſtimmung als ſein „patruus“ Pfarrer Diepold von Weildorf (bei Haigerloch) namens ſeiner Kirche mit dem Kl. Kirchberg einen Gütertauſch eingeht.

Vniuersis presentem cedulam inspecturis Albertus comes de Hohemberch Salutem et noticiam rei geste. Notum facimus, quod Diepoldus patruus noster plebanus de wildorf, quedam bona eidem ecclesie attinentia ad utilitatem eiusdem ecclesie de prudentum et bonorum consilio pro quibusdam bonis ecclesie et Conuentus in Kilperch secundum formam subscriptam absque coactione et precibus inportunis libere et absolute de consensu et uoluntate uenerabilis domini Eberhardi Constantiensis Episcopi permutauit, accedente insuper consensu et noluntate nostra et subditorum eiusdem ecclesie in wildorf, qui eciam cum fideles essent eiusdem ecclesie utpote censuales et subditi eandem permutationem ad utilitatem sue ecclesie de consensu et permissione memorati conuentus de Kilperch fideliter taxauerunt. Talis autem fuit permutatio supradicta. Pro area in monte Kilperch sita et pratis sub monte contingentibus pratum ecclesie in Kilperch et agro sub eodem monte iuxta piscinam. Item pro silua que uocatur collis sancti petri et medietate unius iugeris prope curtim wilon dedit priorissa et conuentus sororum de Kilperch sepedicte ecclesie in wildorf vnum pratum in husertal et duos agros prope uillam Grv̊ren. Item siluam que uocatur Lindiloch et medietatem unius jugeris que omnia secundum estimationem fide dignorum uirorum eiusdem ecclesie in wildorf subditorum predictis bonis a memorato D. plebano in wildorf ecclesie in Kilperch assignatis in ualore unius marce argenti et amplius excedebant. In cuius rei testimonium postularunt partes sigillis domini Episcopi Constantiensis et nostro presentem cedulam consignari. Testes huius contractus sunt Henricus dictus wirselin, Manegoldus filius suus, et Rv̊degerus cirurgicus ciues de Heigerloch, Chv̊nradus filius ymme, wernherus dictus vuller de Grv̊ren. Henricus villicus et henricus dictus Dahemmer de wildorf et omnes censuales eiusdem ecclesie in wildorf et alii quamplures. Actum anno domini M°. CC°.LX°. v. Kal. Maji.

B. d. Orig. im St.-Archiv zu Stuttgart. Ueber dieſen Tauſch ſind zwei ganz gleichlautende Urkunden des Gr. Alb. v. H. von demſelben Jahr und Tag vorhanden.

Die Siegel ſind (an beiden) mehr oder weniger beſchädigt, und von rother Maſſe; der Reiter bietet auf beiden dem Beſchauer die linke Seite, daher man auf dem Schilde deutlich die hohenberger Quertheilung ſieht; in der Rechten hält der Reiter eine Lanze;

Digitized by Google

auf einem Exemplar erkennt man den mit Pfauenfedern in Form eines halben Rades besteckten Helm; von der Umschrift ist auf einem Siegel blos noch comitis, auf dem andern S. comitis alberti de . . . zu lesen.

42.

1262 o. T. Rotweil. Gr. Albert von Hohenberg stellt dem Kl. Rotenmünster zu dessen Sicherstellung eine Urkunde aus über eine Schenkung Ritter Alberts und Volkards von Suntheim, welche schon unter seinem Vater gemacht worden war.

Albertus preclarus Comes de Hohenberc, vniuersis presentium inspectoribus notitiam rei geste pleniorem. Scire cupimus vniuersitatem vestram quod Albertus Miles et Volcardus frater suus dicti de Suntain in presentia pie memorie Comitis Burchardi dei gratia patris mei Curiam in Vogingen cum omnibus appendiciis suis, quam proprietatis jure et iusto titulo et bona fide possederunt pro remedio animarum suarum et parentum suorum sollempni donatione contulerunt. Abrenuntiantes omni juri pro se et heredibus eorum, quod videbantur, vel videntur, in dicta Curia, vel suis appendiciis possidere. Ad peticionem igitur venerabilis Abbatisse et conuentus dicti Monasterii, et ad renouationem ipsius facti, ne filii prefati Volcardi Militis, vel alii calumpniatores vlli in rebus prefate Curie et in donacione iam dudum sollempniter facta, vllam moueant, vel mouere debeant questionem, presentem litteram Sigillo nostro et Sigillo Volcardi prefati Militis fecimus communirj. Datum apud Rotwil. Anno Domini. M°.CC°.L.X°. Secundo. Indictione. VI^a.[1] coram testibus subscriptis [2].

Copial-Buch des Kl. Rotenmünster.

[1] Zu 1262. — 5. (nicht 6.)

[2] Das Copial-Buch hat die Zeugen nicht.

43.

17. März 1263 o. O. Die Grafen Rudolf von Tübingen, Heinrich von Fürstenberg und Albert von Hohenberg urkunden, daß ihre Dienstmannen Bertold und Albert von Haiterbach mit ihrer Erlaubniß ein Gut Reuthin bei Bondorf an das Kloster Kirchberg verkauft haben.

Vniuersis presentem cedulam inspecturis Rvdolfus comes de Tuwingen, Henricus comes de vurstemberch, et Albertus comes

Digitized by Google

de Hohenberch, Salutem et ueritatis testimonium acceptare. Notu facimus, quod dilecti nobis Bertoldus miles et Albertus frate eiusdem dicti de Heiterbach, ministeriales nostri, de co sensu et uoluntate nostra predium suum in Rivthi, prop villam Bondorf situm, pro octoginta marcis argenti vendiderunt pri risse et conuentui deuotarum in Christo sororum ordinis sanc Augustini sub cura et regimine fratrum predicatorum in Ki perch degentium constantiensis dyocesis, et per manus nostras ipsu predium absque omni diminutione et contradictione seu scrupulo eisde sororibus transmiserunt ab ipso conuentu, sine omni impedimento heredu quorumlibet libere et absolute in perpetuum possidendum. In cuius r testimonium presentem cedulam ipsis dedimus sigillorum nostrorum mun mine roboratam. Actum anno domini M°.C.°C°.LXIIj°. Indictione vj.ª Sab bato ante festum sancti Benedicti. Presentibus dominis et militibus, Hu gone et Rvdolfo comitibus de Tuwingen, fratre Friderico d ordine hospitalis sancti Johannis, quondam dicto de vtingen Steimaro milite fratre eiusdem, Hugone milite, filio aduocat de Wellehusen, Brankelino milite de Bondorf, Henrico milit dicto Crowel, Henrico milite dicto Sleice, Wernhero milit de Jhelingen, Henrico milite de Bivrron, Menloho milite d Tetelingen, friderico pincerna de Nagelte, Chonrado milit de witingen dicto Lamph. Volmaro de Heiterbach, Petro d Eppendorf, Markwardo de witingen et alii quampluribus fide dignis

V. d. Orig. in der Regiſtratur des Hof-Cameralamts in Herrenberg. Von der Siegeln iſt nur noch der Pergamentſtreifen des erſten Siegels vorhanden.

44.

25. Juli 1263 o. O. Uebereinkunft zwiſchen dem Kl. Kirchberg und dem Weber Hildebold in Haigerloch, Güter in Seebronn betreffend.

Vniuersis presentem cedulam inspecturis Priorissa et Conuentus sororum in Kirchperg salutem et noticiam rei geste. Notum facimus quod nos dilectis in Christo Hildeboldo textori et uxori eius Gerdrudi in Haygerloch promisimus bona fide, quod de bonis nostris in Sebrunnen que a conuentu sororum de wilar pro. L. libris Tuwingensium compara- uimus, de quibus iam dicti coniuges xxx libras Tuwingensium persoluerunt deductis duabus partibus de redditibus siue fructibus eorundem bonorum, nos eisdem Hildeboldo et Gerdrudi tres partes reddituum eorundem singulis annis persoluemus hoc adhibito moderamine quod altero ipsorum ex hac luce

Digitized by Google

subtracto quarta pars reddituum, quos ipsi a nobis perceperant annis singulis, ad nostrum conuentum libere deuoluetur. Si uero ambo decesserunt medietas reddituum, quos perceperant, ad nos iterum pertinebit, reliqua uero medietas ad pueros ipsorum, si quos tunc habuerint, deuoluetur. Si autem absque puerorum successione decesserint vel etiam pueri, quos post se successores reliquerint, de hac luce migrauerint, predicti redditus integre et absque omni diminucione ad nostrum conuentum libere deuoluentur, nec ad quemquam alium heredum ipsorum post obitum ipsorum seu puerorum de cetero pertinebunt. Ceterum tenore presentium declaramus, quod nos absque omni condicione etiam ante conuentionem huius, ipsis promisimus bona fide, quod si alter ipsorum decesserit nos alterum qui superstes remanserit, si ad nos transire uoluerit, in nostrum collegium recipere deberemus. In cuius rei testimonium presentem cedulam sibi dedimus sigilli nostri munimine roboratam. Actum anno domini M°CC°LXIII° Indictione VI^a^ in die Sancti Jacobi apostoli.

Nach dem Copial-Buch des Kl. Kirchberg.

45.

1. Febr. **1264.** Rotenburg. Gr. Albert von Rotenburg entscheidet einen Streit zwischen dem Kl. Kreuzlingen und seinen Unterthanen von Sülchen und Kübingen, in Betreff einer Wiese bei dem Burtenle zu Gunsten des ersteren.

Omnibus Christi fidelibus presentes literas inspecturis. Albertus nobilis divina gratia comes de Rotinburg salutem in domino Jesu Christo et notitiam subscriptorum. Noverint universi praesentes litteras inspecturi, quod cum dilecti in Christo abbas et conventus monasterii de Cruzilino homines nostros de Sulchen et de Chubingen coram nobis traxissent in causam pro eo, quod quoddam pratum situm in Staina juxta locum quod Burtenle nominatur ipsis abstulerunt, asserentes quod ad communem pascuam animalium ipsorum pertinet. Nos auditis hinc inde propositis, quia ex parte dictorum abbatis et conventus sufficienter extitit probatum quod praedictum pratum nomine sui monasterii quadraginta annis et citra sine omni interruptione quiete et pacifice possederant, habito consilio discretoque ipsum pratum sepedicto monasterio finaliter adjudicamus, antedictis hominibus nostris in hac quaestione perpetuum silentium imponentes. In cujus facti testimonium praesentes litteras

Digitized by Google

nostro sigillo roboratas ipsis in testimonium concedentes. Datum Rotenburc anno domini m°.cc°.LXIIII°. kal. Febr. Indict. VII.

V. d. Orig. im Kreuzlinger Archiv. Eine Abſchrift hievon auch im Wurmlinger Diplomatar.

46.

13. März 1264. Winterlingen. Littera Anshelmi et Anshelmi patruelis de Jvstingen et Alberti militis de Eberhartswilar super possessiones in Richenbach. Dat. in villa Winterlingen anno dominj M.°cc.°Lxiiij. iii. Id. Marcij.

Presentibus testibus subnotatis et rogatis uidelicet Nobili uiro Berhtoldo de Mulhusen patruo comitis alberti de Hohenberg et Nobilibus uiris Burchardo et fratre Eberhardo de Jvnginen Hainrico de wildenvels, Chvnrado de Waelelingen, Wernhero de hohenstein militibus, Heinrico filio domini Burcardi de Tierberg Chvnrado filio domini Hainrici de Tierberg.

Cod. Salem. II. Fol. 163. Im Landesarchiv zu Karlsruhe.

47.

30. März 1267. Hohenberg. „Freyheit grauff Albrechts von Hohenberg" dem Kl. St. Märgen (bei Freiburg im Breisgau) ertheilt.[1]

Wir Albertus grauff von Hohenberg thund zewiſſenn vnd veriehen nach lutt vnd ſag diß gegenwirtigen brieffs, das wir fur vns vnnd vnnſer erben vnd nachkommen verſprochen vnd verheiſſen haben, verheiſſen vnd verſprechen durch diſſen brieff, das gotzhws ze Sant Marien celle in dem Schwartzwald, den abbt vnd conuent desſelben gotzhwſes, vnd da mit all ir leutt vnd gutt, ligends vnnd farends, laſſen onbekümmert vnd vngenotiget, ſundern zu blibe vnd ze leben in fride, raſt vnd ruwe, alſo auch bisher bey vnnſern vorderen vnd yetz bey vnnſern Zeytten dasſelb gotzhws, der abbt vnd conuent, ir lutt vnd gut, in fride vnd ruwe beliben ſindt vnd gelept hond. Auch iſt da mit zu wiſſen das des yetz genanten gotzhwſes lutte, die man nent die ſell lute, weder vnnoch keinerley menſchen verbunden, yetz noch in kunfftiger Zeytt, in dhein wege noch wyſe ze dienen, webder mit lib noch mit gutt, wan dieſelben ſellute von recht ſind vnd zugehorent dem vorgenanten Abbt vnd conuent des gotzhuſes ze Sant Marien zelle, demſelben abbt vnd conuent dieſelben ſeellutte in allen ſachen vnd dinſten

[1] „Es latin tranſſumirt in diſſes tutſchlut. der original, ligt hinder denen von Fryburgk.

mit recht verbunden sint willig vnd gehorsam ze sin. Dem yetzgenanten abbt vnd convent ist ouch erlaubt vnd hond des macht vnd vollen gewalt, nach irem willen dieselben sellutt an lieb vnd an gutt zebruechen, zeniessen, vnd hoch vnd nider ziehen, wie es inen fugt vnd eben ist. Wer aber, das es sich fugtte, das wir oder vnnser erben vnd nachkommen vnsere recht, die wir zu dem vorgenanten gotzhws habent, vns entpfremdten mit vorkäuffen oder hingeben, so ist der oder die, wer die sindt, die sich vnnser rechten vnderwundene oder vnderzogen hond, in kouffes oder gebens weys, des vorgenant gotzhws, den abbt vnd convent, ir lutt vnd guttere, lögendes vnd varendes, loßen biben (sic!) by iren rechten, also sie beliben sint von vnnsern fordern, vnnd von vns bisher vff diss zytt. Wer aber yemant, der annders vnd darwidder tätige vnd das Vorgenanten gotzhws, den abbt, convent, ir lutt, ir gutt nit lies beleiben by iren rechten vnangehalb, den ze stund so mag derselb abbt vnd convent inen selbs vnd iren gotzhws einen andern frommen, getruwen, vnstraffbaren, wysen erwelen ze einem Vogt, wen sy wollend vnnd inen eben ist, an aller meniglicher widderrede, sumung vnd irrung noch dem vnd begriffen vnd geschriben ist in den freiheiteu, die inen von dem romischen stull gegeben sind. Des alles zu vrkund vnd zugnüs so ist vnnser innsigell gehenckt an dissen gegenwurtigen briefF. Geben zu vnser Burg Hohenberg vff den sechsten tag nach vnnser frowen tag in der vasten genant vert. Kalendas Aprilis, in der zytt als man zalt von der gepurtt vnnsers herrn twellfhundert vnd siben vnd sechtzigk jare.

Aus dem Fragment eines Cartulars des Kl. St. Märgen p. 41. Im G. L. Archiv zu Karlsruhe.

48.

„Copia Dünckrodels im Attenthal." Ohne Jahr.

Item so ist dis daz gut zu Attenthal, das hienach geschriben stadt. die gebüwen die gend järlich iij lib. und iiß und iiii ß und iiii Mutt habern an sant Remigen tag xß alder ein herberge sünders Walther wil; swer uf der vogtey sitzet, der git zer fasnacht ein hun, und swer desselben guts öt verkouffet, das zem selben lehen gehört, der soll den dritten ß gen. Diß gut ze Attenthal, das ist mann lehen vom graven Albrechten von Hohenberg, und dirre jeglicher, so er stirbet, der git das beste houbet ze falle, so er denne het ist ouch, daz ein frembder Mann darkumet, und in der Dot da begreiffet, der git ouch das beste houbet, das er het, alder das beste gewand. So git Welch von Wiseneckhe vß und iii huner jerlich von dem gute, das do lit under Wiseneckhe, das da Cunrat selige der .... hate, das gerichte zu Attenthal bibi und freveli, das ist ouch Walthers von Valckenstein und der bach ze Attenthal und der bann ze Attenthal. Item diß sind Walthers von Valkenstein

rechte, die er het ze Attenthal, das gericht iſt ſein von Ebneter bann vnnz an Zart bann, und als der Eſchbach dozwiſchent gatt, u. als die ſchneſchleiphina gandt in Att thaler bann und dazwiſchendt die übeli und freueli ſind ſin über die gut, die da lig und holßunan und überſenge alle gebotte ſindt da ſin über ſteg und über w ſtirbe ouch in demſelben banne ein darkommender mann, ſo iſt das beſte houb das er denne verlaſſen het, das iſt auch deſſelben Walthers von Falckenſtein, keine denn ein nachvolgender herr, ſwas gut da in demſelben bann lit, davon man niemand klagen, wan demſelben Walther von Falckenſtein die lüte, die demſelben bann geſeſſen ſindt, die ſollendt dri ſtundt in dem jar gen Zarten den Dünkhof gon, ſo da gedinge iſt, und ſindt darüber nütes gebunden, d zugende, es were denne umb einen dip oder umbe einen ſchedlichen man, denn m verderben welte, ſo ſoll man in dargebieten. Wenn ouch ein frembder Man h gen Attenthal kumt u. ſich meint do zu betragent und ſein ſelbs muß u. bre iſſet, der ſoll die geburſami halten, es ſig mit gericht gon, als mit weg und ſteg beſſeren, und zu allen gebotten gehorſam ſein, und ſoll dem herrn ſchweren, dien bar ſein u. gehorſam ſinen gebotten. Vndt ſindt die güter in demſelben ba ligendt un begriffen ſindt, bann haben von ſant Jörgen tag bis uf ſant Gall tag verbannen ſin, alſo das niemant dem anderen ſoll varen vf ſin matten, n uff ſin acker, noch uf ſot als uf mot, aber die hölzer ſonnt kein ban haben n der weid, es ſoll ouch jederman ſin acker vnd matten, und ;gärten gegen d allmend vermachen, und welcher das nit tet, der beſſeret dem herrn vß rappen, u ſoll übt die geburſami die allmendt ſtraß in eren haben, daß man gefaren m mit karen und wegen. überſeyti oder übermaiti einer den andern, daß ers r möcht vertragen, der ſoll zwen des gerichts darzu nemmen, die ſollen denne l ben eyden, u. wenn er will, daß man inne ſage, was der ſchad ſig, ſo ſoll denſelben küſtern vi rapen pfennig geben, ſo ſonndt ſy inne denn ſagen, wie den ſchaden gelten ſoll, ſo ſoll er uf ſtundt mit dem, dem der ſchad geſchehen i über komen, und beth er es nit, daß es dem herren geklagt würde, ſo beſſeret dem herren vß und dem gericht iiiß. Item hauwet ouch einer dem andern ſe holz ab und wird daran ergriffen, oder dem herrn geklagt, der beſſert von ei eichenen oder von einem dännin holz und von eim kürſchbaum, von jedem ſtoc ein ℔ rapen, und von eim ſuder brennholz iii rapen, und von eim hundert re ſtangen ß viii ß.

Aus dem Cartular des Kl. St. Märgen.

49.

8 Sept. **1267** o. O. Walther, „nobilis“ von Dürbheim (O.A. Spaichingen), verzichtet unter dem Siegel des Grafen Heinrich von Fürstenberg und der Stadt Villingen zu Gunsten des Kl. Kirchberg (O.A. Sulz) auf seine lehensherrlichen Rechte an einen Hof zu Heinstetten (bad. Amts Meßkirch).

Vniuersis Christi fidelibus presens scriptum inspecturis. Waltherus. Nobilis dictus de Dürrehain. Salutem amiciciam et fauorem. Nouerint vniuersi presentium inspectores quod nos. Waltherus nobilis de Durrehaim. Curiam sitam in Honsteten iure feodali ad nos legitime pertinentem venerabilibus in domino .. Priorisse et Conuentui sororum monasterij de Kylchberg. libere resignamus omnj iure nostro quod in eâdem habuimus ob remedium anime nostre et progenitorum nostrorum pariter resignantes. Testamur insuper litteras per presentes vt nullus audeat prefatum Monasterium in iam dicta curia nomine nostro aliquatenus molestare. In cujus rei testimonium et munimen presentem cedulam conscribi fecimus sigillis. domini. h. Comitis de Fürstenberg et Ciuitatis de vilingen. fideliter roboratam. Actum. Anno dominj. M°.CC°.LX°.VII°. Infra octauam Natiuitatis Beate Marie virginis. Testes autem huius rei sunt. plebanus. ecclesie in Durrehain. dominus. C. Scriba. Hainricus Scultetus. dictus Bargeli. Cůnradus. Scultetus. Cůnradus. Hamerli. Hainricus Laecheler. Otto filius Sculteti. Fr.·. waltherus. conuersus et ceteri quam plures ciues de vilingen. fide digni.

S. d. Orig. im St.-Archiv zu St. Das gräfl. Fürstenberg'sche Siegel zeigt in [illegible] am Rande verzierten, herzförmigen Schilde den Adler. Das andere Siegel fehlt.

50.

1267 o. T. u. O. Konrad, genannt Heinbold, „villanus“ in Wurmlingen (O.A. Rotenburg), vermacht unter Gr. Alberts von Hohenberg Siegel dem Kl. Kirchberg zwei Drittel von seinem Vermögen.

In nomine patris et filij et spiritus sancti. AMEN. Vniuersis Christi fidelibus ad quos presens littera peruenerit, Cůnradus dictus Heinboldus villanus jn wurmelingin. noticiam rej geste. Que geruntur in tempore ne simul labantur cum processu temporis confirmare solet robur testium et perennitas litterarum. Nouerint igitur vniuersi quod ego de libero ac communj consensu Hedewigis vxoris mee omnes possessiones et res meas tam mobiles quam inmobiles. quas in presenti habeo uel post-

Digitized by Google

modum dante deo habiturus sum Sic ordinaui sicque disposui, quod ter
pars bonorum meorum omnium ad ipsam meam coniugem pertineat, d
uero reliquas partes pro remedio anime mee tenore presencium dono p
prie ac voluntarie reuerende domine Priorisse ac Religioso conuentui m
nasterij in Kilchperg et nunc et in posterum possidenda, vt ex ip
possint sine omni preiudicio quolibet inpedimento remoto facere ac dispon
sicut eorum placuerit voluntati. Presentibus quoque contestor, quod p
mortem meam apud prefatum monasterium volo et ex nunc eligo sepel
Acta sunt hec Anno dominj M°.C°C°.LXV°II. Indictione X^a., presentib
viris nobilibus. Dietrico, Milite, dicto Blarrer, Walthero et Rei
hero fratribus suis, Eberhardo milite de Wurmelingin, Item Stei
maro. et Aspriano et Weiniko, item Heinrico dicto akkerga
et alijs quam pluribus fide dignis. Hanc autem donationis mee litteram
maiorem certitudinem voluj Sigillo comitis alberti de hohembe
ac Priorisse in Kilchperg firmius roborarj.

B. d. Orig. im St.-Archiv zu St.

An einem Pergament-Riemen hängt das runde, aus rother Erde geformte Sig
des Grafen von Hohenberg, welches einen heraldisch rechts galloppirenden Reiter mit d
Wappen des Hohenberger Schildes und die Umschrift zeigt: SIGILL. . ALBERT
COMITIS . DE HOHENBERG.

51.

21. März 1268 o. O. Graf Albert von Hohenberg verzichtet
Gunsten des Klosters Kirchberg auf sein Eigenthumsrecht an ein
Weinberg und Obstgarten bei Wurmlingen, welche Ritter Eb
hard von da und dessen Sohn von ihm zu Lehen getragen, ab
an das genannte Kloster verkauften.

Vniuersis Christi fidelibus presens scriptum inspecturis. Albertu
Comes de Hohenberg, salutem beniuolentiam et honorem. Labente te
pore labuntur pariter et humani contractus, nisi muniantur dictis testiu
et robore litterarum. Nouerint igitur presentes et posteri presentium i
spectores, quod nos vineam et pomerium situm Wrmelingen in Pha
fenberg ab Eberhardo milite de Wrmelingen et filio suo Rei
hardo, nec non et a nepotibus suis Reinhardo et vriderico, dict
de Bondorf in nostram proprietatem recepimus, omne ius infeodationi
quod a nobis habuerant dictis in manu nostra libere resignantibus, parit
resumentes. Et quoniam dilecte nobis in domino . . Priorissa et Conuent
monasterij in Kylchberg prefatam vineam cum omni iure suo a prenom
natis E. milite et suis nepotibus titulo publice et iuste emptionis sibi co
parauerant, nec poterant absque nostra largitione et assensu libere possider

Digitized by Google

omne ius nostrum, quod in eisdem possessionibus habuimus uel habere
otuimus, dicto Monasterio ob remedium anime nostre libere resignamus
t hanc ipsam resignationem per fidelem nostrum nepotem Ber.
obilem de Mulhusen et per Hermannum, conuersum ipsi Monasterio
destinamus. In cuius rei euidentiam pleniorem et testimonium sempiternum
presentem paginam nostri Sigilli munimine iussimus roborari. Testes huius
ontractus sunt Ber. nobilis de Mulhusen... Pincerna de Nagelt
t Fridericus Pincerna. Burkardus. miles de Lustenowe, Hugo
Boyhart. et hermannus conuersus. et ceteri fide dignj. Actum anno dominj.
M°.CC°.LX°.VIIJ°. in festo Sanctj Benedicti.

S. d. Orig. im St.-Archiv zu St.

An einem Pergamentriemen hängt zu zwey Dritttheilen noch das runde aus rother Erde gefermte Sigill des Grafen von Hohenberg mit einem rechts gallopirenden Reiter, in deſſen Schilde das Hohenberg. Wappen. Von der Umſchrift iſt noch übrig: ....RTI . COMITIS . DE . HOHENBERG.

52.

21. Juli **1268** o. O. Graf Albert von Hohenberg iſt anweſend, als Ritter Albert von Werbenwag zu Gunſten des Kl. Kirchberg auf ſeine Rechte an demſelben geſchenkte Güter verzichtet, und ſiegelt die hierüber ausgeſtellte Urkunde.

Vniuersis Christi fidelibus presens scriptum inspecturis Albertus miles
de Werbenwâg salutem et notitiam subscriptorum. Nouerint vniuersi pre-
sencium inspectores, quod ego Albertus miles de Werbenwâg omne ius in-
petitionis seu actionis, quod habui uel habere potui contra monasterium
Kilectarum in domino. Priorisse et Conuentus de Kilchperg super pos-
sessionibus seu testamento relicte quondam werdelini ciuis in Rotwil
ad idem monasterium quocunque pacto deuolutis resigno libere et absolute
pasper et Curiam earundem Priorisse et Conuentus sitam in Balgingen
et omnes possessiones ipsarum liberas esse censeo nomine meo et omnium
heredum meorum et hoc publice protestor litteras per presentes. Dicte
uero Priorissa et conuentus decem marcas argenti mihi dabunt et sic omnis
actio mea contra ipsas penitus est sopita. Vt autem hec premissa robur
obtineant perpetue firmitatis hanc paginam dicto monasterio tradidi Sigillo
domini Alberti Comitis de Hohenberg fideliter roboratam. Acta sunt
hec Anno dominice incarnationis M°.CC°.LXV°III. in uigilia sancte Marie
Magdalene. Testes uero huic composicioni presentes sunt dominus alber-
tus Comes de Hohemberg, Albertus aduocatus de wellehusen

Digitized by Google

et filius eius Hainricus, miles Steinmarus de útingen et frat
(sic!) eius Fridricus, Conradus dictus lamp de Tettingen, Rei
herus de Wytingen, Hainricus de Búrron, Wernherus de hatte
bach, Petrus de Tettingen, Hugo de Werbenwâg milites, Sc
tetus de Haygerloch, Manegoldus et Burkardus ciues dicti Wi
selini et alii quam plures ciues et milites fide digni.

Kirchberger Copial-Buch. Fol. 100 a.

53.

24. Juli 1268 o. O. Graf Albert von Hohenberg ſiegelt die Urkunt nach welcher Burkard, genannt Vſſar, Ritter von Hohenber gegen eine Entſchädigung auf ſeine Anſprüche an diejenigen Gü verzichtet, welche deſſen Bruder, Dekan von Schönberg, an d Kloſter Kirchberg geſchenkt.

Notum sit omnibus presens scriptum inspecturis quod ego Burkard dictus Wssar miles de hohenberg dilectas in domino Priorissam Conuentum de Kilberg liberas esse pronuncio ab omni jure impeticio et ab omni exactione quam habui uel habere poteram contra ipsas sup possessionibus quas dilectus frater meus decanus quondam et plebanus e clesie in Schonberg predictis Priorisse et Conuentui ob remedium anir sue adhuc viuens et sui iuris existens libere contulerat et absolute. et h ipsum protestor publice litteras per presentes. Vt autem dicte Prioris et Conuentus prefatas possessiones liberius et quiecius possideant in post rum quinque markas argenti michi tradiderunt super huiusmodi contract instrumentum firmitatis a me cum debita instancia postulantes. Ne aute super hoc per me uel heredes meos ipsis in posterum preiudicium aliqu generetur, hanc paginam ipsis tradidi. Sigillo domini Comitis Albert de hohenberg fideliter roboratam. Acta sunt hec anno domini M°.CC°L°XVII In uigilia sancti Jacobi apostoli presentibus domino Albertho Comit Berngero nobili de Entringen, Albertho et Hugoni[2] militib de Werbenwâg et Sculteto de Haygerloch et alijs quam plurib militibus et ciuibus fide dignis.

Kirchberger Copialbuch Fol. 107 a.

[1] Das Copial-Buch hat contracta.

[2] Sic!

Digitized by Google

54.

27. Jan. **1269** o. O. Walger von Biſingen (O.A. Hechingen) urkundet, daß er einen Hof ſammt Mühle ſeinem Herrn Albert von Gottes Gnaden Grafen von Hohenberg aufgeſagt, und mit deſſen Hand zu ſeinem Seelenheil dem Kloſter Kirchberg zum Eigenthum übergeben habe.

Cum memoria hominum sit labilis et variabilis cupio, ut per presens scriptum series veritatis posteris innotescat. Nouerint igitur quibus nosce fuerit oportunum, quod ego Walgerus de Bisingen Curiam meam sitam (sic!) holtzhain et molendinum ad manus domini mei resignans et cum manu Alberthi dei gratia comitis de Hohenberg in remedium animarum parentum meorum et mei dominabus siue conuentui de Kilchperg iure proprietatis confero et resigno. Verumque ne aliqua columpnia de me uel heredibus meis dominabus siue conuentui de Kilchperg super huiusmodi facto in posterum oriatur, placuit presentem cartulam ad rei testimonium sigillorum Alberthi dei gratia Comitis de Hohemberg mei quoque impressione siue munimine roborari. Huius rei autem testes sunt prius dictus Alberthus de Hohenberg, Bertholdus nobilis de Mûlhusen, Diepoldus miles de Bernhusen, Alberthus miles de Sunthain, Ego Walgerus de Bisingen, Eberhardus de Rordorf, Scultetus de Schonberg et Hainricus villicus de Totternhusen et frater waltherus de Kilchperg. Acta sunt hec anno domini M°. cc°. Lxviij° proxima die dominica ante purificationem beate virginis.

Kirchberger Copial-Buch Fol. 107 a. b.

55.

11. Mai **1269** o. O. Berthold von Mühlhauſen verzichtet auf ſeine Rechte an die Mühle, welche der St. Katharinen-Spital zu Eßlingen vor dem Mettinger Thor daſelbſt gebaut hatte.

Nouerint vniuersi quod nos Ber. de Mulhusen presentibus protestamur et fideliter profitemur omne ius quod nobis in Molendino nouiter per hospitalarios iuxta Molendinum W. dicti Hohsliz extra muros Ezzelingen versus Metingen edificato conpetebat, pauperibus eiusdem hospitalis in Ezzelingen ob reuerentiam beate Katherine et pro remedio anime mee libere resignasse. promittens bona fide quod quandocunque Rex Romanus a principibus (sic!) electus et confirmatus in partibus Sweuie siue alibi in Regno suo morarj contigerit, idem feodum bona fide in predicto

Digitized by Google

molendino dictis pauperibus per manum nostram uel alicujus ministeriali Imperij siue Regnj libere donarj ab ipso Rege tenemur, ita quod idem negc cium Molendinj per nos sine dolo et fraude plenius expediatur. Huius r testes Swicgerus de Blankenstein. C℣no de Mulhusen. M. in Cim terio. Truheliebus. Joh. F. in vico Kilsso. Eb. Schuhelin et al quam plures. In cujus rej euidenciam presentes sigillo nostro dicti S. Bu chardi de Mulhusen et ciuium in Ezzelingen roboramus. Acta sunt he anno domini M. cc. Lxix. v. Id. Maij Indictione xij.

B. d. Orig. im St.-Archiv zu St. Das Siegel des B. v. M. iſt dreieckig, b 3 über einander ſtehende Mühleiſen und die Umſchrift † S. B'toldi d' mullusen. Da des L. v. M. gleichfalls dreieckig iſt vielfach quadrirt. Das Siegel des S. v. Bl. i rund, größer als die andern und hat in dem dreieckigen Schilde einen Keil, deſſen Spit im linken obern Ecke iſt.

56.

25. Okt. 1269 o. O. Albert, Burkard und Ulrich, Gebrüder, vo Gottes Gnaden Grafen von Hohenberg, urkunden, daß Walge „nobilis“ von Biſingen (O.A. Hechingen) einen Hof ſammt Müh bei ihrer Stadt Schömberg (O.A. Rotweil), welchen er von ihre Hauſe als Erblehen beſeſſen, an das Kl. Kirchberg verkauft, un ſie ſolches dieſem geeignet haben.

Vniuersis presentium inspectoribus Alberthus, Burkardus, Vlri cus, fratres dei gratia Comites de Hohenberg, salutem et noticia rei geste. Nouerint vniuersi quibus nosce fuerit oportunum, quod cum wa gerus nobilis de Bisingen curiam sitam prope nostram ciuitate Schonberg dictam Degenhardi a nobis et nostris progenitori bus iure hereditario possessam legittime vendidit venerabilibus pri risse et conuentui monasterij in Kilchperg cum molendino eidem curi adiacente pro certa pecunie quantitate ac eandem curiam in manus nostra libere cum omni iuris forma totaliter resignauit multis probis presentibu et honestis. Nos prefati Walgeri precibus inclinatiante dictam curiam pre dicto monasterio obseruata omni sollempnitate et conswetudine que de iur fuerant in huiusmodi facto obseruanda, concessimus iure hereditario perpetui temporibus possidendam, libere pacifice et quiete. Et ut hec firma rat permaneant et inconcussa, presens instrumentum dicto monasterio trad dimus nostrorum sigillorum munimine roboratum. Acta sunt hec ann domini M°. cc°. lxviij° jn die Sanctorum Crispini et Crispiani, presentibu testibus tribus predictis comitibus, wernhero dicto Zymerli, pl de Stainhofen, walthero ministro de Rotemburg, Cunra

Digitized by Google

das[1] minister antiquus, ipse walgerus nobilis, waltherus conuersus et alij plurimi fide digni qui hijs presentibus affuerunt.

Kirchberger Copial-Buch Fol. 107.[a]

[1] Heißt wirklich hier und im Folgenden also.

57.

1269 o. T. u. O. Albert, Burkard und Ulrich, Gebrüder, von Gottes Gnaden Grafen von Hohenberg, eignen dem Kloster Kirchberg einen Hof bei ihrer Stadt Schömberg (O.A. Rotweil), welchen Walther „nobilis" von Bisingen (O.A. Hechingen) von ihnen als Erblehen besessen, und an genanntes Kloster verkauft hatte.

Vniuersis presentium inspectoribus Alberthus, Burkardus, Vlricus fratres dei gratia Comites de Hohenberg noticiam subscriptorum. Nouerint igitur quibus nosce fuerit oportunum, quod cum waltherus nobilis de Bisingen curiam sitam in nostra ciuitate Schonberg a nobis jure hereditario possessam legittime vendiderit religiosis feminis in Kilchberg residentibus pro certa summa pecunie ac eandem curiam in manus nostras multis probis presentibus et honestis libere cum omni iuris forma totaliter resignauit. Nos predicti waltheri precibus inclinati antedictam curiam predictis mulieribus obsernata omni sollempnitate et consuetudine que de iure in huiusmodi facto consweuit obseruari concessimus iure hereditario libere pacifice et quiete perpetualiter possidendam. Vt hec firma et rata permaneant presens instrumentum tradimus nostrorum sigillorum munimine roboratum. Acta anno domini M.° cc°. Lxviij°. Indictione XI ª.

Kirchberger Copial-Buch Fol. 107 ª.

58.

19. Okt. **1270** Haiterbach. Graf Burkard von „Nagelte" gibt seine Zustimmung, als Ritter Rudolf von Haiterbach Güter und Einkünfte von solchen in Schwandorf (O.A. Nagold) an das Kl. Kniebis theils verkauft, theils schenkt.

Notum sit vniuersis presentem paginam inspecturis, quod ego Rvdolfus miles de Haiterbach nomine meo et Rvdolfi et Hermannj filiorum meorum, et Mechtildis vxoris mee, redditus sexti dimidij maltri auene et quarti dimidij solidi twingensis monete de bonis meis, que excolit

Digitized by Google

Hainricus dictus Busche, maltri unius siliginis, et quatuor solidor Twingensis monete de bonis quorum colonus est Vlricus villicus dict vf dem buhele annuatim, pratum unum et ortum in uilla et banno Svai dorf, Burchardo sacerdoti prouisori Ecclesie Sancte Marie Kniebȳz, nomine ipsius ecclesie pro nouem libris et dimidia twingens monete vendidi Donans in remedium anime mee de bonis prescriptis re ditus duorum solidorum annuatim gratis, simpliciter et propter deum, ue ditione et donatione facta inter uiuos, Pure et simpliciter, irreuocabilit et in totum omne jus et dominium, quod in eisdem bonis habuj et habe debuj, in predictam ecclesiam absolute et libere transferendo. In cuius r testimonium Sigillum dominj mei Burchardi Comitis de Nagelte pr sentibus meis precibus est appensum. Nos Burchardus Comes de N gelte premissam venditionem et donationem fieri concedimus et rata habemus et nostri sigilli munimine confirmamus. Datum et actum ap Haiterbach in die beati Galli, Anno domini M°. CC°. LXX°. XIIII° I Nouembris. Presentibus venerabilibus viris domino Burchardo Comite d Nagelte, Burc. de Hewen rectore ecclesie in Heiterbach, domi volmaro milite et Dieterico nobili de Haiterbach, domino Cȳ rado milite de Swaindorf, Eberwino Sculteto de Dornestete Alberto dicto Dancolf, Bertoldo villico et fratre ejusdem, Bu chardo de Haiterbach, Eberhardo de Lȳhenhart et aliis qua pluribus personis honestis et fide dignis.

B. d. Orig. im St.-Archiv zu St. An der Urkunde hängt ein kl. rundes Sieg mit dem Hohenbergiſchen Schilde. Die Umſchrift heißt aber S. Al. comitis de hohl

59.

1270. Eberhard von Tübingen gibt Rotenmünſter pro 24 Mar zu kauffen ſ. hof zu Dormettingen des Maier Heinrichs Hof genant, welch er von denen von wehrſtain zu lehen gehabt, die dann nit allein in den kau conſentirt, ſondern die aigenſchaft dem Gotteshaus gegeben. Beſigeln Graf A brecht von Hohenberg, Hiltebold, Richard, vnd Johannes von Weh ſtain vnd waren gezügen Dietrich Caplon, Bruder Haug Gurt, Bruder J genannt Canzler, — Conuent-Brüder zu Rot.

Rotenmünſter Dokumenten-Buch im St.-Archiv zu St.

Digitized by Google

60.

27. Febr. **1271** o. O. Rudolf, Graf von Kiburg und Habsburg, verkauft dem Kl. St. Märgen auf dem Schwarzwald einen Hof in Thiengen (Amts Freiburg), der ihm für das Heirathsgut seiner Gemahlin Gertrud von Hohenberg verpfändet war, mit allen Rechten und Zugehör um **200** Mark Silber unter Zustimmung und Verzichtleistung seiner Schwäger, der Grafen Albert, Burkard und Ulrich von Hohenberg.

Rvdolfus dei gratia de Kibvrch et de Hapsburch comes nec non Alsacie Lantgrauius Vniuersis in Christo fidelibus presentem Literam inspecturis salutem et notitiam subscriptorum. Ne veritas occultetur, ea que fiunt apud homines scripture consueuerunt testimonio precaueri. Nouerit itaque tam presens etas quam futura posteritas, quod nos Monasterium Celle sancte Marie in nigra silua ordinis sancti Augustini Constantiensis dyocesis specialis amplectentes prerogatiua dilectionis, quamvis ab alijs plus forsan potuerimus habuisse, Curiam nostram in villa Tvngen nobis pro dote Nobilis mulieris Gerdrudis vxoris nostre obligatam, viris religiosis Abbati et Conuentui Mon. Celle predicte de bona uoluntate et expresso consensu G. vxoris nostre predicte et Nobilium virorum fratrum eiusdem Alberti, Burchardi et Vlrici Comitum de Hohinberg cum hominibus, vineis, pratis, agris cultis et incultis, pascuis, aquis, aquarumue decursibus, nemoribus, molendinis, districtu, Jurisdictione, bannis, honoribus, juribus et libertatibus, predijs, seruitutibus, rusticis et vrbanis, redditibus et vtilitatibus quibuslibet quocunque nomine censeantur, vendidimus pro duodecim marcis puri et legalis argenti, quas confitemur esse nobis appensas et plenarie persolutas et in vsus et vtilitatem G. vxoris nostre predicte et puerorum ipsius esse conuersas, predictum .. Abbatem et conuentum in predicte curie districtus bannorum libertatum et aliorum jurium possessionem eciam inducentes et liberam, nichil nobis seu predictis vxori nostre et fratribus suis in eisdem juris penitus reseruato. Quare nos vna cum sepedicta vxore nostra et fratribus suis pro nobis et nostris successoribus renunciamus exceptioni non numerate pecunie et de argento nobis non appenso uel tradito, beneficio restitutionis in integrum, literis impetratis uel impetrandis, Consuetudini, auxilio juris canonici et ciuilis, actioni cuilibet et generaliter omnibus exceptionibus ac si nominatim et specialiter essent a nobis expresse, per quas quidem predicta venditio posset a nobis uel nostris successoribus in posterum retractari. Nos quoque vna cum Al. et Bu. Comitibus de Hohinberg predictis promisimus et promittimus sepe-

Digitized by Google

dicto domino Abbati nomine sui Mon. pro nobis et G. vxore nostra predic
et Vl. fratre ipsius et aliis quibuslibet de predictis omnibus et singul
tam in foro ecclesiastico quam ciuili nos exhibituros debitam warandia
Nos. G. Cometissa de Hapsburg predicta per juramentum renunciamus e
ceptioni pro dote seu velleiano. Nos quoque Al. Bu. et Vl. Comites
Hohinberg renunciamus omni juri quod nobis in dicta Curia competeb
Jus proprietatis in predictum dominum Abbatem et Conuentum transferent
promittentes eisdem, quod de aduocatia nos nullatenus in dicta curia u
suis pertinentiis intromittemus, nisi de consensu abbatis et conuentus pr
dictorum. In horum omnium euidenciam et testimonium indubitatum, prese
tem confici procurauimus literam Sigillis nobilium uirorum auunculoru
nostrorum C. de Friburg et H. de Fiurstenberg Comitum, nostroque et vxo
nostre sepedicte, Al. B. et Vl. fratrum de Hohinberg, nec non vniuer
tatis Ciuium in Friburg fideliter communitam. Nos G. Cometissa de Hab
burg, Al. Vl. et Bu. fratres predicti prescriptis consensum adhibentes, cu
de nostra et cum nostra processerint voluntate, Sigilla nostra duximus pr
sentibus appendenda. Nos C. et H. fratres de Friburg et de Fiurstenbe
comites ad petitionem predictorum nobilium virorum R. de Habsburg
Bu. et Vl. comitum de Hohinberg sigilla nostra duximus presentibus appe
denda. Et nos Scultetus et Consules de Friburg nomine vniuersitatis nost
Sigillum vniuersitatis ad petitionem eorundem duximus etiam appendendu
Datum et actum anno Domini M°CC°LXX.J°. III. Kal. Marcii Indict. XII

V. d. Orig. im Landesarchiv zu Karlsruhe. Diese Urkunde ist ziemlich gut ab
druckt bei Gerbert „de translatis Habsburgo — austriacorum principum eorundemq
coniugum cadaveribus". Appendix S. 114.

Siegel der Gertrud: dasselbe — in Maltha — hängt an leinenen, weißen, rothe
randeten Bändeln; auf dem dreieckigen Schilde zeigt sich das Bild eines Vogels
halb ausgebreiteten Flügeln und habichtartigem Schnabel. Die Umschrift ist sehr v
wischt, doch läßt sich noch erkennen, daß sie ohne Zweifel S. Gerdrudis . cometiss
de . Habesburch . et Landgravie . Alsacie gelautet hat.

Siegel des Grafen Albert: dasselbe, gleichfalls in Maltha, hängt an gleic
Bändeln, wie das vorige; es ist ein Reitersiegel; der Reiter sprengt rechts hin,
geschlossener, herausgekehrter Plattheim trägt gegeneinander gekrümmte, mit Pfauenfede
besteckte Hörner; an seiner linken Seite sieht man einen dreieckigen Schild mit
Hohenberger Quertheilung und das Schwert herabhängen. Das Pferd ist bis
Weniges von den Füßen bedeckt, auch von der Brust desselben flattern Tücher her
indessen sieht man auf der Decke keinen Wappenschild; auch der plumpe Sattel ist an
deutet. Obgleich der Rand des Siegels ziemlich beschädigt ist, so erkennt man doch
Umschrift: † Sigill . Alberti . Comitis . De . Hohenberc ., in welche die Füße des Pferd
hineinlaufen, noch ziemlich gut.

Siegel des Grafen Burkard: es ist in der Hauptsache beschaffen wie das vorig
der Reiter führt aber in der Linken eine kleine Lanze und die Decke des Pferdes

Digitized by Google

an Hüfte und Schulter kleine Hohenberger Schilde; der untere Theil des Schildes, den der Reiter an seiner Linken hat, zeigt sich kreuzende Linien. Der Rand ist noch mehr beschädigt, als an dem vorigen Siegel, doch läßt sich die Umschrift noch finden: † S. Bvrcardi . Comitis . De . Hohenbere.

Siegel des Grafen Ulrich: die Gestalt des Reiters und des Rosses ist deutlich ausgeprägt; die Hörner des Plattheimes zeigen dieselben Striche (Schraffirung) wie der untere Theil des Schildes; der Reiter hat in seiner Rechten eine Lanze, die Linke hält den Zügel. Die Decke des Pferdes hat an zwei Stellen den Hohenberger Schild; unter dem Pferde sieht man 3 Kleeblätter. Von der Umschrift sieht man deutlich nur noch: † S. Vl. comitis de Ho ..... Diese Siegel sind abgebildet in Gerbert a. a. O. Tafel II. Zur Zeit der Abzeichnung befanden sich indeß die Siegel noch in besserem Zustande als gegenwärtig.

61.

27. Febr. 1271. Freiburg. Graf Rudolf von Habsburg ꝛc. stellt dem Gl. St. Märgen über den Verkauf des Hofes in Thiengen noch eine besondere Uebergabs-Urkunde aus.

Rȏdolfus dei gratia de Hapsburg et de Kiburg comes, nec non Alsacie Lantgrauius Vniuersis in Christo fidelibus presentem litteram inspecturis Salutem et noticiam subscriptorum: Ne veritas occultetur, ea que fiunt apud homines scripture consueuerunt testimonio precaueri. Nouerit itaque tam presens etas quam futura posteritas, quod nos Monasterium Celle sancte Marie in Nigra silua ordinis sancti Augustini Constantiensis dyocesis specialis amplectentes prerogatiua dilectionis quamvis ab alijs plus forsan potuerimus habuisse, cvriam nostram in villa Tvngen in Prisc augia sitam nobis pro dote nobilis mulieris Gerdrudis vxoris nostre obligatam, viris religiosis .. Abbati et Conventui Mon. Celle predicte de bona uoluntate et expresso consensu G. vxoris nostre predicte et Nobilium virorum fratrum suorum Alberti, Burchardi et Vlrici Comitum de Hohinb[illegible]erg cum hominibus, vineis, pratis, agris cultis et incultis, pascuis, aquis, aquarumue decursibus, nemoribus, mollendinis, districtu, iurisdictione, bannis, honoribus, jvribus et libertatibus, predijs, seruitutibus, rusticis et vrbanis, redditibus et vtilitatibus quibuslibet quocunque nomine censeantur, vendidimus et tradidimus pro ducentis marcis puri et legalis argenti, quas confitemur esse nobis appensas et plenarie persolutas et in vsus et vtilitatem G. vxoris nostre predicte et puerorum ipsius esse conuersas, predictum — — Abbatem et conuentum in predicte curie districtus bannorum libertatum et aliorum iurium possessionem uacuam inducentes et liberam, nichil nobis sev predictis vxori nostre et fratribus suis in eisdem iuris penitus reseruato. Qvare nos vnâ cum sepedictis vxore nostra et fratribus suis pro nobis et nostris successoribus renunciamus exceptioni non numerate

Digitized by Google

pecunie et de argento nobis non appenso uel tradito, beneficio restitutioni in integrum, litteris impetratis uel impetrandis, Consuetudini, auxilio juri canonici et ciuilis. actioni cuilibet et generaliter omnibus exceptionibus a si nominatim et specialiter essent a nobis expresse, per quas quidem pre dicta vendicio posset a nobis uel a nostris successoribus in posterum retrac tari. Nos quoque vnâ cum Al. et Bur. Comitibus de Hohinberg predicti promisimus et promittimus sepedicto domino Abbati nomine sui Mon. pr nobis et G. vxore nostra predicta et Vl. fratre ipsius et aliis quibuslibe de predictis omnibus et singulis, tam in foro ecclesiastico quam ciuili no exhibituros debitam warandiam et de euictione nos presentibus obligamus Nos G. Comitissa de Habsburg predicta per iuramentum renunciamus exceptioni pro dote seu velleiano. Nos quoque Al. Bur. et Vl. Comites de Hohinberg renunciamus omni iuri quod nobis in dicta Curia competebat, jus proprietatis in predictum dominum abbatem et Conuentum transferentes, promittentes eisdem, quod de aduocatia nos nullatenus in dicta Curia uel suis pertinentiis intromittemus, nisi de consensu abbatis et conuentus predictorum. In horum omnivm evidenciam et testimonium indubitatum, presentem confici procurauimus litteram sigillis venerabilis in Christo patris domini nostri, E. dei gratia Constantiensis episcopi nostroque et vxoris nostre sepedicte, Al. Bur. et Vl. fratrum de Hohinberg, ac nobilium virorum auunculorum nostrorum, C. et H. de Friburg et de Fvrstenberg comitum fideliter communitam. Nos E. dei gratia Constantiensis episcopus ad peticionem predicti comitis R. de Hapsburg et vxoris sue G. nostrum sigillum duximus presentibus apponendum. Nos G. comitissa de Hapsburg, Al. Bur. et Vl. fratres predicti prescriptis consensum adhibentes, cum de nostra et cum nostra processerint voluntate, sigilla nostra duximus presentibus appendenda. Nos C. et H. fratres de Friburg et de Fvirstenberg comites ad peticionem predictorum nobilium virorum R. de Habsburg, Al. Bur. et Vl. comitum de Hohinberg, sigilla nostra duximus presentibus appendenda. Testes autem, qui huic vendicioni et tradicioni interfuerunt, sunt hii: C. et H. in Fribur et de Fvirstenberg comites, C. de Herwelingen, clericus, magister C. de Burgowe, magister C. dictus Bvzze, magister Walter, scolasticus in Friburg, Wernherus et Gotfridus milites de Stöfen, Wernherus et Walter, milites de Valkenstein, .. dictus Mainwart, .. dictus Lango et filius suus R. dictus Reweli. datum et actum in ciuitate Friburgensi sitam (sic!) in Priscaugia, anno domini M°. CC°. lxx°. i°. tercio Kalend. Marcii, indictione xiii^a.

Gl. d. Orig. im Landesarchiv zu Karlsruhe.

Mit 6 anhangenden Siegeln, worunter die oben bereits beschriebenen.

Digitized by Google

62.

7. März **1271**. Brugg. Gertrud, Gräfin von Habsburg u. s. w. urkundet, daß sie den Hof in Thiengen mit Zustimmung ihres Gemahls und ihrer Brüder an das Kl. St. Märgen verkauft habe.

Gerdrudis de Hapsbvrg et de Kibvrg Cometissa, nec non Alsacie Lantgrauia Universis in Christo fidelibus presentem litteram inspecturis Salutem et noticiam subscriptorum. Ne ueritas occultetur, ea que fiunt apud homines scripture consueuerunt testimonio precaueri. Nouerint itaque tam presentes quam fvturi, Quod nos Monasterium Celle Sancte Marie. In Nigra silua ordinis Sancti Augustini Constantiensis dyocesis specialis amplectentes prerogatiua dileccionis, quamvis ab alijs plus forsan potuerimus habuisse. Cvriam nostram sitam in villa Thvngen In priscaugia, que ad nos ratione dotis vel dotalicij noscitur pertinere, nobis et nostro marito obligatam, viris religiosis Abbati et Conventuj Monasterij Celle predicte de bona voluntate et auctoritate nostri Mariti et advocati R. Comitis de Hapsbvrg et de Kibvrg Lantgrauij alsacie et consensu Nobilium virorum fratrum nostrorum Alberti, Bvrchardi et Vlrici Comitum de Hohinberg cum hominibus, vineis, pratis, Agris cultis et incultis, pascujs, aquis aquarumve decursibus, Molendinis, districtu, Jurisdictione, bannis, honoribus, Juribus et libertatibus, predijs, seruitutibus, rusticis et vrbanis et vtilitatibus quibuslibet quocumque nomine censeantur, spontanea voluntate non vi neque coacta nec aliquo timore precedente vendidimus et tradidimus pro ducentis Marcis puri et legalis argenti, quas confitemur nobis esse appensas et plenarie persolutas a dicto .... Abbate et Conuentu Celle predicte et etiam in nostram vtilitatem et nostri Mariti R. esse conuersas, Predictum Abbatem et Conuentum in predicte Curie districtus bannorum, libertatum et aliorum Jurium possessionem uacuam et liberam inducentes, nichil nobis sev nostris successoribus in dicta Curia iuris penitus reservato. Qvare nos de consensu Mariti nostri R. expresso et fratrum nostrorum predictorum pro nobis et nostris succesoribus per iuramentum nostrum corporaliter ad sancta dei evangelia prestitum, renunciamus exceptionj non numerate pecunie et de argento nobis non appenso vel tradito, beneficio restitutionis in integrum, Litteris impetratis vel impetrandis, Consuetudini, auxilio Juris canonici et ciuilis, actioni cuilibet et generaliter omnibus exceptionibus ac si nominatim et specialiter essent a nobis expresse, per quas quidem predicta venditio posset a nobis vel a nostris successoribus in posterum retractari. Promittimus etiam omnibus supradictis et singulis sepedicto ... Abbatj et Conuentuj nomine Monasterij Celle sancte Marie pro nobis et nostris successoribus et Alijs quibuslibet de supradictis omnibus tam in foro ecclesiastico quam

Digitized by Google

ciuili nos exhibituros debitam warandiam et de euictione nos et nost
successores firmiter per nostrum iuramentum obligamus. Renunciantes or
iuri quod nobis in dicta Cvria competebat jus proprietatis vel quodli
aliud ius in predictum dominum . . . Abbatem et Conuentum hylariter tra
ferentes. Promittentes etiam per nostrum iuramentum quod de dicta Cu
in Tvngen vel de suis pertinentijs nullatenus nos intromittemus. In hor
omnium euidentiam et testimonium indubitatum duximus presentem litter
nostrj sigilli munimine roborandam. Testes autem qui huic venditioni
traditioni interfuerunt sunt hij. C. clericus de Herwelingen, Hartmannus
Baldegge et dictus . . . de ostra milites. Datum et actum in Brvgge, Ar
dominj M°. CC°. LXX°J°. Nonas Marcij, Indictione XIIIJ.

V. d. Orig. im Landesarchiv zu Karlsruhe, mit den Siegeln der Ausstellerin
der übrigen Betheiligten.

63.

13. Dez. 1272. Waldeck. Albert, Vogt von Waldeck, urkundet un
dem Siegel Alberts, eines Freien von W., und dem des Graf
Albert von Haigerloch, daß er seinen Hof zu Eutingen
das Kloster Kirchberg gegeben habe.

Nouerint vniuersi presentium inspectores, quod ego Albertus dict
Aduocatus de Waldegge curtim meam quam habui propriam jn Vting(e
tradidi cum consensu puerorum meorum venerabilibus in Christo ac d
dilectis Methildi Priorisse et conuentuj Sororum jn Kilperch de Ordi
fratrum predicatorum jure perpetuo possidendam, obligans me tenore pr
sentium cum filiis meis omni homini prefatas sorores de predicte cu
proprietate jnpedienti sub Apotheca (Hypotheca) rerum mearum et fi
instrumenti presentis finaliter responsurum. In cuius rej certitudinem
firmamentum presentem cedulam sigillo patruelis mej Al. liberi de Waldeg
nec non sigillo Nobilis dominj Alberti Comitis de Haigerloch uol
communirj. Acta sunt haec in Waldegge. Anno dominicę jncarnatio
M°. CC°. LXXII°. In festo Lucie Virginis.

V. d. Orig. in der Pfarr-Registratur zu Eutingen. An der Urkunde hängt n
noch das Siegel des von Waldeck. Das ziemlich große runde Siegel von rother Ma
auf grauer Unterlage zeigt in dreieckigem Schild ein (Malteser-) Kreuz. Von der Ul
schrift sind nur noch wenige Buchstaben (S . . . . . Ab . . gge) zu lesen.

Digitized by Google

64.

13. Sept. **1273** o. O. Albrecht, genannt Randal von Wurmlingen, verzichtet unter den Siegeln des Grafen Albert von Rotenburg und der Bürger von Tübingen auf seine Ansprüche an Weinberge in „Randal" gegenüber von dem Kl. Kreuzlingen, welches ihn hiefür mit **6** Pfd. Heller entschädigte.

Uniuersis Christi fidelibus presentes litteras inspecturis. Albertus dictus Randal de Wrmeringen. eterne uite premium sempiternum. et noticiam supscriptorum. Nouerint vniuersi, quod ego maligno Concitatus spiritu venenoso consilio et toxicate suggestioni quorumdam acquieui, super eo videlicet, quod viros religiosos .. Abbatem et conuentum Monasterii de Cruzilino iuxta Muros Constantie de vineis sitis in fundo qui Randal nuncupatur prope winolfshain, et de quodam Stipendio prependali, siue prebenda sine causa. nullo iuris auxilio suffultus inpugnaui, tandem inductu salubri consilio bonorum hominum ad manus Fr. plebani Montis in wrmeringen. procuratoris Monasterii predicti remisi et cessi totaliter omni actioni quam male concepi super vineis prefatis siue prebenda. semoto prorsus omni scrupulo fraudis et doli promittens insuper fide data, prestito et corporali iuramento, vt Monasterium iam dictum super premissis vineis et prebenda deinceps non inpetam nec ab aliquo procurem. inpugnari. Verum quia lites labores requirunt et expensas, et pro malis discordie res multe pereunt et pro bonis concordie res minores recipiunt incrementum, ideo ad pacem me contuli cum predictis ... Abbate et conuentu, assignatis ab ipsis et traditis ad manus nostras sex libris hallensium, pro cessione litis antedicte. Vt autem hec firma permaneant presentes litteras Sigillis veneralium dominorum .. Abbatis in Bebinhusen, et Al. Comitis de Rotenburc nec non Ciuium de Tuwingen Communitas memorato Monasterio in testimonium duxi conferendas. Data et Acta Anno domini M°.CC°.LXX°. IIJ°. Indiccione. I.ª Idus (sic!) Septembris.

B. d. Orig. im Kreuzlinger Archiv.

3 Siegel hängen in leinenen Säckchen eingenäht an Perg.-Bändchen. Das erste länglich rund, das zweite dem Anfühlen nach ganz zerbröckelt, das 3te rund scheint gleich dem ersten noch erhalten. Hinten von vielleicht gleich alter Hand die Aufschrift: pro Randal in Nekergo de Wurmling.

Digitized by Google

65.

11. Okt. 1273 o. O. Berthold „nobilis“ von Mülhausen gibt sein Zustimmung, als Schultheiß Marquard von Eßlingen aus der Verlassenschaft des C. von Plochingen (O.A. Eßlingen) einen Wald mit Grund und Boden kauft, und verbürgt sich namens der Söhne des von Plochingen für den Verkauf.

Nouerint vniuersi praesentium inspectores, quod nos Bertoldus Nobilis de Mulhvsen emptionem factam per Marquardum Sculteti de Ezzelingen pro pueris C. de Plochingen super quibusdam lignis et fundo titulo proprietatis praesentibus approbamus, obligantes nos in fideiussionem quod quandocunque dicti pueri ad annos discretionis peruenerint, dictam emptionem ratam habeant et dicto M. et heredibus suis cum omni iure propriis manibus resignent. In hujus testimonium praesente dicto M. et suis heredibus dedimus sigillj nostri munimine roboratas. Datum et actum anno domini M. CC. LXXIIJ. proxima feria quinta ante Gallum.

B. d. Orig. im St.-Archiv zu Stuttgart. Mit dem gut erhaltenen Siegel des Ausstellers. Umschrift: † S. Bertoldi d. Mvlhusen.

66.

1273 o. T. Haigerloch. Graf Albert „in Rotenburch“ und sein Bruder Graf Ulrich „in Hohenberch“ sind mit Anderen zu Haigerloch Zeugen, als Berthold „nobilis“ von Falkenstein (O.A. Sigmaringen) das Eigenthums-Recht an einen Hof zu Engstlatt (O.A. Balingen) dem Kloster Offenhausen schenkt.

In nomine patris et filii et spiritus sancti Amen. Bertholdus nobilis de Falkenstein vniversis Christi fidelibus tam presentibus quam futuris noticiam subscriptorum. Tenore presentium constare uolumus, quod non attendentes in omnibus huius mundi diuitiis, nichil melius obseruari quam ea que in celestes thesauros per manus pauperum transmittuntur! quam olim proprietatem curie in Engeslat, que ad nos hereditario iure spectare dinoscebatur, cum omnibus pertinentiis suis de consensu heredum nostrorum in remissionem peccatorum nostrorum conventui sanctimonialium in Offenhusen liberali donatione contulimus perpetuo possidendam, quam emerunt scilicet curiam prelibate moniales pro Eberhardo in Ihelingen. Ne igitur in futurum contra hanc nostre donationis paginam ueniatur, presentem litteram cum subscriptione testium pretaxato conuentui nostro sigillo abbatis in Zvivildea tradimus roboratam. Acta sunt hec in Haigirlôz

Digitized by Google

anno domini M°. CC°. LXX°IIJ°. presentibus testibus Comite H. in Furstenberch et comite Alberto in Rotenburch et comite Wlrico in Hohenberch, Hugone in Werstein, Richardo, Hugone de Sunthain, Burchardo de Thierberch et Hainrico fratre suo, Wlrico de Almesloven, Bertholdo de Owen et Hainrico ibidem.

S. d. Orig. im St.-Archiv zu St. Das allein noch anhängende Siegel des „nobilis“ ex Falkenstein zeigt auf dreieckigem Schilde einen Hirsch mit liegendem Geweih, der auf 4 Bergspitzen steht.

67.

3. Apr. **1274**. Rotenburg (an der Tauber). König Rudolf überträgt Graf Albert von Hohenberg, seinem Schwager und lieben Getreuen, die Schirmvogtei des Kl. Ursberg.

Rudolfus dei gracia, Romanus rex semper augustus. clarissimo viro comiti Alberto de Hohenberch sororio ac fideli suo carissimo gratiam suam et omne bonum. Imperatorie dignitatis dyademate ac manus ceptrigere insigniis renitentes. dum etiam mentis nostre secretarium subintramus, reuoluentes quid vncio, quid ceptrum, quid corona regia significet, diuinitus nobis data, in sacre delibucionis oleo, quo armi nobis regii sunt peruncti, clemenciam ac misericordiam in afflictos pariter et attritos exercendam, in corona preeminenciam, in ceptro defendendi oppressos, per fortitudinis dexteram intelligimus, colligimus ac perpendimus euidenter. Ea propter cordi nobis est, omnes Romano subjectos imperio, presertim autem eclesias ac eclesiasticas personas ab insultibus maleficorum protegere, ad reprimendamque peruersorum versuciam, consurgere toto posse. Sane honorabiles viri, Prepositus et Conuentus de Vrsberch in nostre maiestatis presencia constituti nobis humiliter supplicarunt, quod cum racione aduocacie nobis in eorum monasterio cum omnibus suis attinenciis et iuribus competentis ad specialem tuicionem, defensionem et proteccionem, ex debito teneamur, ipsos cum suo monasterio tue deffensioni conmitti cum omnibus suis attinenciis defendendos, ab incursibus malignorum. Nos itaque iustis et piis ipsorum supplicacionibus inclinati tue fidei puritatem, duximus presentibus exorandam, regia tibi nichilominus auctoritate mandantes, quatenus antedictos prepositum et conuentum ac eorum monasterium, homines ipsorum, possessiones, bona mobilia et inmobilia, nec non omnia ad ipsum monasterium pertinencia manuteneas, protegas, et defendas, nec permittas ipsos ab aliquibus molestari. Exhibitorus ipsis nichilominus fauorabiliter et benigne, conplementum iusticie, si

Digitized by Google

contra aliquem tue dicioni subditum coram te aliquam proposuerint accionem. Datum Rodenburch. iij. non. aprilis, regni nostri anno primo.

B. d. Orig. im Reichsarchiv zu München. Zwei Einschnitte für die Pergamenstreifel. Die Siegel fehlen.

68.

10. Nov. 1274. Herrenberg. Graf Burkard von Hohenberg gibt sein Einwilligung, als Ritter Rudolf von Haiterbach einen Hof in Schwandorf sammt einer Gült von demselben an das Kl. Kniebis verkauft.

Nouerint vniuersi presencium inspectores: quod Ego Rudolfus miles de haiturbach vendidi, vendo et me vendidisse confiteor Burchardo Sacerdoti prouisori Ecclesie Sancte Marie in kniebûz Constantiensis dyocesis nomine dicte Ecclesie recipienti et ementi redditus Trium maltrorum siliginis et Quinque maltrorum auene et quatuor maltrorum Speltze cum Curia mea sita in Swandorf uf deme Buhele, quos quidem redditus habeo et habui hactenus in Curia antedicta, pro precio Decem librarum Tvwingensis monete, quod precium totum confiteor presentibus me recepisse et michi numeratum esse totaliter, excepcioni non numerati precii doli et in factum beneficio restitucionis in integrum; et quo deceptis venditoribus ultra dimidiam iusti precii subuenitur, et generaliter omni excepcioni seu auxilio, quo jnuari (juvari) possem aduersus contractum huius modi aut presens instrumentum in posterum omnino renuncians. Dictam quoque Curiam cum redditibus antedictis Burchardo memorato vendo, trado et me tradidisse confiteor pure liberam et absolutam ab omni census honore seu eciam seruitutis, et eius Curiae seu reddituum secundum consuetudinem regionis contra quemcumque personam constituo me warandum. Insuper ego Mehtildis filia quondam Hermanni militis dicti Crevwel vxor Rudolfi antedicti. Nos quoque albertus, diethericus, Rudolfus, Hermannus, willeburgis et adilheidis filii et filie Rudolfi predicti, hanc vendicionem et singula suprascripta ratificamus confirmamus, et omni juri nobis in dicta Curia et redditibus competenti seu eciam competituro in posterum ex quacumque causa renunciamus pure et simpliciter et illud in manus Burchardi prefati transferimus recipienti et ementis nomine. Ecclesie antedicte. In cuius rei testimonium et Robur perpetuum sigillo venerabilis viri domini Burchardi Comitis de Hohenberg presentes litteras duximus roborandas. Nos quoque Burchardus Comes de Hohenberg predictus premissam vendicionem et donacionem in modum prehabitum fieri concedimus et ratam habemus, et nostri Sigilli munimine confirmamus. Actum et datum aput Herrenberg. Anno domini

Digitized by Google

Millesimo CC°Lxx°. Quarto. In vigilia beati Martini Episcopi, presentibus domino friderico Sacerdote de Haiterbach, domino volmaro milite de Haiterbach, domino Dietherico milite de Haiterbach, Cvnrado de Swandorf, Vlrico villico dicto vf deme Butele. Heinrico dicto Busche de Swandorf, Alberto dicto Bockelin, Dieterico de Bozsingen, Sifrido dicto Ortlin, Hermanno fabro, .. fabro de altheim, walthero de Bilhachingen, Johanne de Ihelingen et aliis fide dignis. Testes vero resignacionis seu confirmacionis predictorum facte a domino Burchardo Comite de Hohenberc predicti. Item alii albertus miles aduocatus de Veilnhusen, Bertoldus, Notarius Comitis de Horwe et villicus frater suus, et aliis pluribus fide dignis.

S. d. Orig. im St. Archiv zu St. Das Reitersiegel von grüner Masse ist bis an die Hinterbeine des Pferdes und einige Stellen der Umschrift sehr gut erhalten, sonst sehr erhaben ausgeprägt.

69.

31. Dez. **1274.** Kirchberg. Gr. Albert von Hohenberg gibt seine Zustimmung zu einem Vermächtniß der Wittwe eines seiner Dienstmannen an das Kl. Kirchberg.

Ad perpetuam memoriam subscriptorum Ego Albertus dej gratia Comes de Hohenberc tenore praesentium notifico, quod Agnes relicta Hugonis dicti Boiehart ministerialis nostri assumens habitum regularem in Kilperch res suas in villa wildorf, quas pro donatione expciarum praedictus Hugo maritus suus sibi tradidit, praenominato Monasterio in Kilperch tradidit de Consensu meo jure perpetuo possidendas, ita videlicet, si suus puer, quem reliquit in seculo, priusquam etatis legitime annos inpleuerit, morratur (sic!). Quod si post mortem predictj infantis heredes ipsius existentes in seculo praetaxatas res habere uoluerint, memorato conuentuj in Kilperch uiginti marcas puri argenti omni cessante contradictionis scrupulo dare debent. Testes horum qui presentes fuerunt, sunt Burchardus dej gratia Comes de Hohenberch, frater meus, Vlricus, fridericus, pincerne de Nagelt, Volmarus, Bertoldus, milites de haiterbach, Rudolfus et Dietericus milites de haiterbach, Werner miles dictus Cimmerlin, Petrus miles de Tetingen, Reinhardus miles de vitingen (i.e.witingen), Henricus scriba, Henricus villicus et Henricus filius suus, Walterus de A(e)rgaringen. Wol. dictus Griner, wal. filius Siffridi, ciues in Horw

Digitized by Google

et alii quam plures. Actum in Kilperch anno domini M°. cc°. LXXII In die beati Siluestri pape.

Von d. Orig. im St.-Archiv zu Stuttgart. Das in ein Säckchen von rother Se eingenähte Siegel scheint zerbrochen zu seyn.

70.

31. Dez. 1274 v. O. Albert von Gottes Gnaden Graf von Hohe berg gibt Zinsen und Gülten von seinen Besitzungen in dem Do Gruol (O.A. Haigerloch) als Pfründe für Agnes, Wittwe ein seiner Dienstleute, welche in das Kloster Kirchberg eingetreten wa

Ad honorem dei omnipotentis et laudem intemerate matris eius E Alberthus dei gratia Comes de Hohenberg deuotioni condepende (sic!) Agnetis sanctimonialis in Kilchperg relicte quondam H gonis dicti Boichart, ministerialis nostri, de possessionibus nostr jn uilla Grûrn redditûs duarum librarum et quatuor solidorum Tuwingens monete, jtemque vndecim maltrorum et vnius modij puri grani et quinq modiorum Siliginis venerabilibus ac deo dignis priorisse et conuentui d minarum in Kilperg in predicte Agnetis subsidium libere tradidi sub pr prietatis perpetue titulo possidendos. Ita videlicet quod de molendi sito iuxta ecclesiam predicte ville due libre Tuwingenses dentur annis si gulis, de curia uero Cûnradi dicti yrmesun woluoldus eiusdem fili suique in ipsa Curia heredes nouem maltra tritici et quatuor solidos T wingenses in festo Martini soluendos dabit. De curia uero Otilie wern predicti woluoldi frater decem quartalia tritici totidem siliginis soluet (?)jungo et werner frater suus dicti Richer decem quartalia tritici totidem siliginis dabunt annuatim predictis morientibus rusticis, uel ali non existentibus insoluendo qui eorum successores in possessionum nostrar tentione (sic!) fuerint prefatos redditus prememoratis soluent jugiter d minabus. Sane memorata priorissa et conuentus in Kilchperg se present bus fideliter obligarunt, quod si forte tempore procedente pretaxatos redditu emere voluero, eos pro XXV marcis argenti puri vendere debeant absqu dolo.

Testes qui huic interfuerunt donationi sunt Burkardus Comes de gratia frater meus, Vlricus, fridericus milites de Nagelt, Vol marus, Berchtoldus, fratres, Itemque Rûdolfus, Dietericus milite de Hayterbach, Petrus miles de Tetingen, wernherus mile dictus Cimerli, Reinhardus, miles de Berstingen, Hainricu notarius et alij quam plures. Actum anno dominice incarnationis M.C LXXIIIj°. In festo siluestri.

Kirchberger Copial-Buch Fol. 153.

Digitized by Google

71.

16. April **1275.** Reutlingen. Graf Albert von Hohenberg gibt mit ſeinen Brüdern B. und Ul. die Zuſtimmung zu einer Schenkung an das Kloſter Heiligkreuzthal.

Nos albertus comes de Hohemberg. Judex provincialis recognoscimus et publice profitemur quod f. dictus Zimbel duas hůbas sitas apud Haiterbach cuius dominium et proprietas ad nos et fratres nostros karissimos B. et Vl. spectabat, per manus nostras et nobis consencientibus libera voluntate Haidewigj conuerse contulit sub hac forma, ut easdem hůbas ad claustrum siue cenobium, in quo habitum assummeret religionis traderet propter deum, quod etiam fecit, premissas hůbas claustro sev cenobio religiosarum dominarum de valle sancte crucis, ad quod se vouit presentibus personis fide dignis et ydoneis conferendo. Datum Rutelingen proxima feria tercia infra festum pasche. Anno domini M°. cc°. Lxx. v°. Indictione v^a.

B. d. Orig. im St.-Archiv zu Stuttg. Es ſcheint an der Urkunde urſprünglich ein Siegel gehangen zu haben.

72.

4 Mai **1275** o. D. „Daz Grafe Albreht von Hohenburg globt het vnd globt die burger von Strazburg von dem ſchaden ze ziehende, der in von Heinrich von Kaltwilre oder ſinen fründen geſchehen möhte."

Nouerint Vniuersi presentis cedule inspectores, quod nos albertus comes de Hohenburg promittimus et ad hoc presentibus sollempniter obligamus, quod si heinricus Kaltwile uel aliquis amicorum suorum cuiquam ciuibus argent. dampnum uel molestiam intulerit in personis seu rebus uel inferri procurauerit pro eo quod ijdem ciues ipsum tenuerant captiuatum, Nos ipsos ciues de hoc absoluimus ac indempnes reddere promittimus per presentes sigillo nostro in testimonium communitas. Datum anno domini M°. cc°. Lxx°. quinto in vigilia ascensionis domini.

Cartularium der Stadt Straßburg (aus dem 14. Jahrh.) Fol. 230.

Digitized by Google

73.

24. Febr. 1277. Horb. Dietrich von Haiterbach, Ritter, verka mit Willen seines Herrn, des erlauchten („illustris") Grafen B kard von Hohenberg, Heinrich, genannt Notar von Ihelingen (O. Horb) nebst Familie um **36** Pfd. Heller an die Johanniter Rexingen (O.A. Horb).

Notum sit omnibus presentium inspectoribus tam presentibus qu futuris, quod ego Dietericus miles de Haterbach confiteor presentib recognoscens, me cum plena uoluntate et consensu domini mei illustris comitis de Hohenberg Hainricum dictum notariu de Ihlingen cum liberis suis et eorum successoribus et cum Machti vxore... dicti ungericht conuentui ecclesie sancti Johannis in Rexi gen pro triginta et sex libris monete Tuwingensis justo uenditionis titu tradidisse, quam quidem pecuniam accessi et confiteor recepisse me, renu tians omni juri. Eiusdem testes qui huiusmodi uenditionis interfuer sunt: dominus volmarus de Haterbach, Fr. dominus molendinat de Ihlingen, milites, Vol. pinguis, B. notarius de Horwe, Ge hardus de Dumgelingen, et alij quam plures fide dignj. Per cuj rei euidentiam et robur firmum ego prememoratus Dietricus tradidj presen prescripto conuentui in Rexingen sigillorum illustrium comitu videlicet R. de Hohenberg et Ottonis palatini de Tuwing munimine roboratas. Datum anno dominj millesimo ducentesimo septu gesimo septimo in foro Horb ante hospitium dictj (?) Ocilij. die sancti Mathiae apostolj.

Von [illegible] in der „Jahrgerichtserneuerung" zu Rexingen v. 1596.

74.

3. Mai 1277. Calw. Kraft, Abt von Hirsau, verkauft um **176** P Heller einen Hof in Pfrondorf (O.A. Nagold) an Berthold, genan Vörbe, Vogt in Bulach.

In nomine domini Amen. Omnibus hunc contextum indagantibus N Crafto divina prouidentia Abbas Monasterii Hirsaugiensis ci toto ibidem capitulo declaramus publice profitentes quod nos anno dom M° CC° LXXVII°. festo inventionis Sancte Crucis debitorum pondere tuati presenti consideratione quam plurimum utili, Bertholdo advoca Bülach dicto Lœthen suisque heredibus curiam nostram [illegible] ac bona alia quecunque nostra ibidem homines etiam nostr

Digitized by Google

tunc in dicta villa residentes eorumque posteritatem cum omnibus dictorum bonorum attinentiis, exceptis tantum hominibus nostris illis, si qui forte ulinde post diem presignatum ad villam prefatam se transtulerint residendo, pro summa CLXXVI librarum hallensium vendidimus libere universali capituli de consensu, quia summam eandem nostro Monasterio fructiferam satis recognovimus et salubrem..... fore, memoratus Lœtho advocatus ob divinam et nostri Monasterii caritatem cautione nobis fidejussoria Bertholdum dictum Luppen, Br. de Schoenenbrunne, Br. dictum Meisener, et Hr. Wolfeshirn tradidit obligatos, ut quandocunque, receptis fructibus unius anni de bonis eisdem, nos infra triennium a termino prenotato bona ipsa nobis petierimus reemenda prelibatus Br. Lœtho ac sui heredes eadem nobis non denegent immo nostro Monasterio sine contradictione omni pro eadem summa offerant libere penitus reemenda. Si autem triennio peracto non satagerimus bona eadem reemisse, advocatus Lœtho et sui heredes ipsa perpetuo jure proprietatis possidebunt, exactiones sive stipendia et redditus tamen in bonis sepetactis et hominibus secundum antiqui juris ordinem sub animarum suarum periculo petituri, nichilominus H. dictus Voeseler cultor Curtinus Curie presignate et duo ejusdem filii Curiam ipsam sicut a Monasterio Hirsaugiensi hactenus possederunt ab advocato Lœthone et suis heredibus de cetero jure simili possidebunt. Sane si forte de bonis sepefatis impetitionem ullam dictis Lœthoni seu ejus heredibus quis movere temptaverit infra spatium anni unius, nos contra omnem hominem et universitatem in parte et in toto ubique promittimus de bonis eisdem esse Warandos, et si quid dampni vel expensarum ex hoc ipsos contigerit nostrum debebit Monasterium supportare. Sed cum predicti Lœtho scilicet et sui heredes in perpetuam bonorum antedictorum possessionem plenius ire voluerint, si quos redditus invenerimus ulteriores in bonis presignatis qui per summam prelibatam non fuerint persoluti, ita quod redditus unius libre decem librarum pretio sint soluti evoluto prenotato triennio nobis integraliter persolvantur a predictis. In horum evidentiam et probationem securam utrumque sigillum nostrum tam Abbatis quam conventus Monasterii Hirsaugiensis presentibus est impensum. Testes horum sunt in conventu nostro Vollandus prepositus in Alersbach, Gotfridus prepositus in Rotha, C. prepositus in Burbach, Ruggerus quondam Abbas. Item Hermannus viceplebanus in Bulach. Fridericus viceplebanus in Wilperg. H. Cappellanus dominarum in Ruethi. Trugelinus Viceplebanus in Gilthelingen. C. dictus Willehelen. Trutwinus de Calwe. Alii et alii fide digni. Actum aput Calwe die prescripto.

Nur das Siegel des Abts mit der Umschrift: Abbas Hirsaugiensis und dem Krummstab hängt noch an.

Digitized by Google

75.

11. Mai 1277. Reutlingen. Graf Albert von Hohenberg ertheilt seine Zustimmung, als das Kloster Hirsau sein Dorf Pfrondorf (O. Nagold) an Bertold, Vogt von Bulach, verkauft.

Albertus Comes de Hohenberg Judex prouincialis vniuersis praesentium inspectoribus salutem cum noticia subscriptorum. Vniuersitatem vestram nosce volumus praesentium per contextum, quod vendicio vil dicte phlundorf cum suis pertinenciis uniuersis per honorabiles viros abbatem et conventum de Hirzowe viro prudentj Bertoldo dicto Loitl aduocato de Bůlach facta de nostra processerat voluntate et libera pe missione, promittimus etiam bona fide nos debere dictum B. in premiss bonis defendere et tuerj. Datum Rutelingen proxima feria tercia pc ascensionem domini. Indictione quinta.

B. d. Orig. im St.-Archiv zu Stuttgart. Mit einem kleinen Bruchstück von d bekannten Reitersiegel des Grafen.

76.

21. Juli 1277. Wien. Lehnbrief, womit Friedrich, Erzbischof vo Salzburg, die Söhne des römischen Königs Rudolf, Albrech Hartmann und Rudolf, mit den seinem Gotteshause anheim g fallenen Lehen belehnt, sowie mit jenen, welche Herzog Ulrich v Kärnthen dem Erzbisthume abgetreten hat.

Testes huius ordinacionis seu collacionis sunt venerabiles fratres domi videlicet Perhtoldus Babenbergensis Chunradus Frisingensis. Petrus Pat uiensis. Heinricus Tridentinus. Heinricus Basiliensis. Ditricus Gurcens Johannes Chyemensis. et Wernhardus Seccouiensis. Ecclesiarum Episco Ac honorabiles viri et domini. Ludwicus Illustris Comes Palatinus Re Dux Bowarie. Albertus Dux Saxonie. Fridericus Purgrauius de Nvrenberc Hainricus Margrauius de Hahperch. Hugo, Comes de Werdenberch. Ebe hardus Comes de Habspurch. Comes Albertus et Purchardus fratr de Hohenberch. Hainricus Comes de Furstenberch. Thibaldus Com de Pfirreto. Ludwicus Comes de Honberch. Eberhardus Comes de Chatze ellenbogen. Heinricus Comes de Friburch. Otto Comes de Brannenburc Perhtoldus Comes de sancto Monte. Gotfridus nobilis de Brunekke. Craf de Hohenloch. et alij quam plures fide digni. In quorum etc.

Digitized by Google

Datum et Actum Wienne. Anno ab incarnacione domini. Millesimo. Ducentesimo. Septuagesimo. septimo. XII°. Kalend. Augusti.

Orig. Pergam. im K. K. g. H. H.- u. St.-Archiv in Wien mit 2 Siegeln in Wachs.

77.

1277 c. T. u. O. Graf Burkard von Hohenberg ſchenkt an das Kl. Reuthin den Kirchenſatz zu Ober-Jettingen (O.A. Herrenberg).

A. 1277 vbergibt Burchardus d. g. comes de Hohenberc den kilchenſaz zu oberyettingen gen Rüti jnns cloſter, sincera pietate pro remedio animae nostrae et dominae nostrae Lugardis et puerorum nostrorum et dilectissimorum fratrum nostrorum Alberti et Vlrici d. g. comitum nobilium de Hohenberc et progenitorum nostrorum. Siglen neben jm baide ſeine fratres et Otto comes palatinus de Tuwingen.

Gabelk. Collect. I. Fol. 63 b. MSC. im St.-Archiv. — Fol. 1271 b. T. III. ſetzt er dazu folgende „testes: Albertus, Hugo, Heinrich aduocati de Wellenhusen.“ — Das Repertorium Reuthin hat S. 52 hierüber folgende Notiz: „In einer alten Regiſtratur über des Kloſter Reuthin Doc. geſchieht noch folgender alten nimmer vorhandenen Urkunde Erwähnung: 1277 Uebergab Graf Burkards von Hohenberg, das Jus patronatus zu O. J. anlangend — In nomine S. et individue trinitatis.“

78.

1277 c. T. Nagold. Graf Burkard von Hohenberg befiehlt auf Erfordern des biſchöflichen Offizials von Conſtanz ſeinen Unterthanen und namentlich den Bürgern von Haiterbach unter Androhung ſeiner Ungnade, das Kloſter Heiligkreuzthal im Beſitz ſeiner Güter bei Haiterbach zu ſchützen.

Nos Bvrkardus comes de Hohinberc tenore presentium constare volumus vniuersis, nos literas Officialis Cvrie Constantiensis recepisse in hunc modum. Officialis cvrie Constantiensis Nobili viro B°. Comiti de Hohinberc salutem in domino sempiternam. Cum nos in causa que uertebatur inter dilectas in Christo.. abbatissam et conuentum vallis sancte crucis ex vna et fridericum dictum Zimbel ex parte altera.... sententiam super possessionibus sitis in Haiterbach, quas colit Berchtoldus vf dem harde et dictus fruhte pro.. abbatissa et conuentu supradictis duximus promulgandam, vobis mandamus (preces monitoribus et mandatis nihilominus super addentes), quod prefatis abbatisse et

Digitized by Google

comentui in ipsis possessionibus fauorem et beneuolentiam exhibeatis, cu dictus fridericus coram nobis sententie acquiescere et possessiones predict recognouerit fore debitas abbatisse et conuentui memoratis. Dat. etc Igitur mandata auctoritate ordinaria nobis ut patet in premissis (inte dictum ..... nolumus nec audemus, predictum formidantes et in qua tum possumus uitare volentes) vniuersis ac singulis in nostro district existentibus et precipue ciuibus in Haiterbach sub obten gratie nostre duximus precipiendum, quod abbatissam et conuentum vall sancte crucis in possessionibus ipsorum sitis apud Haiterbach, q iuste et rationabiliter, sicut in instrumentis ipsorum super hoc confect vidimus, per sententiam sunt adiudicate, auctoritate nostra manuteneatis pro posse defendatis, quia quidquid boni uel mali ipsis in hac parte fueriti nobis factum esse reputamus. In huius rei euidenciam litteras presente sigillo nostro duximus sigillandas. Datum Nagelt anno domini Mill°. cc LXXVIj°.

V. d. Orig. im St.-Archiv zu Stuttgart. Das beschädigte Reitersiegel des Grafe zeigt denselben rechtshin galoppirend, mit dem Schwerdt in der Rechten und dem Hohe berger Schild (dessen unterer Quertheil gestrichelt) an der linken Seite, der auch a der Decke des Pferdes am Halse und Hintertheil zu sehen ist. Auf dem Pergamen streifen, an welchem das Siegel hängt, steht von gleich alter Hand: S. Bvrchardi Co.

[1] M°. cc°. Lxx. sexto. nach der Urkunde der „Iudices eccl. Const." (St.-Archiv).

79.

3. Mai 1278. Marchthal. Gr. Albert von Hohenberg, Landrichter gibt Hermann und Friedrich von Algershofen (O.A. Ehingen) Zinsleute der Kirche in Schwenningen (bad. Amts Meßkirch) an das Kloster Marchthal.

Universa calumpniae praevenitur materia, cum res gesta voce testium et litterarum testimonio comprobatur. Nos ergo Albertus Dei grati Comes de Hohenberg Judex provincialis notum facimus universi praesentes litteras inspecturis, quod nos venerabilibus dominis, Praeposito et Conventui monasterii martellensi (sic!) Ordinis Praemonstratensi concedimus et donamus advocatiam nostram, et omne jus et dominium quod nobis competijt vel competere videbatur in Hermannum et Friderricum Fratres de Algershoven, vulgariter dictos Mager Friderichs Sún, ratione advocatiae quam habemus in Ecclesia de Swenningen cuius sunt homines censuales, volentes et mandantes, ut idem Praepositus et Conventus nomine nostro et Successorum nostrorum quorumcunque eosdem videlicet Hermannum et Friedericum manuteneant et

Digitized by Google

defendant, ad Servitutis iugum habeant, ad imperandum, ad disciplinandum, et quicquid placuerit faciendum, ita videlicet quod Si fugam fecerint de ipsorum Servitio quomodolibet exeundo, ubicunque ipsos invenerint iniectionem manuum in ipsos habeant, et Sine omni nostrarum (sic!) contradictione, quicquid voluerint, facient, et disponent, cum ipsis etiam hoc licitum sit exemptione propria eorundem revocantes expresse et in totum omne jus et dominium, advocatiam, Seu ipsius concessionem, quod vel quam inique obtinuit B. miles de Stain, B. filio Suo Seu filiis Suis per nos factam, suggesta falsitate, et tacita veritate. Unde ne qua in posterum possit viri calumpnia sed stabilis et firma sit haec nostra concessio et donatio presentes litteras Sigillo nostro Sigillatas praedictis — Praeposito et Conventui tradimus in testimonium praemissorum. Datum et actum in Ecclesia Wartellensi anno Domini MCCLXXVIII. feria tertia in Inventione Sanctae Crucis praesentibus venerabilibus viris domino Heinr. Comite de Veringen, Swenigero milite de Lichtenstain, manegoldo milite de Hornstein, Renhardo de Palhain (?Talhain), magistro Ruperto de Ezzelingen et aliis quam pluribus fide dignis.

Von einer beglaubigten Abschrift im St.-Archiv zu Stuttgart.

80.

24. Juni 1278. Hagenau. Pfalzgraf Ludwig bei Rhein, die Grafen Albert von Hohenberg, Eberhard von Katzenelnbogen und Friedrich von Leiningen verbinden sich mit den Städten am Rhein zu einem Landfrieden, und insbesondere gegen Erhebung neuer und ungerechter Rheinzölle.

In nomine domini amen, Ludewicus dei gracia. comes palatinus Reni dux Bauwarie, Albertus de Hohenberc, Eberhardus de Kazzenelnbogen, Fridericus de Liningin, comites, Moguntinenses, Argentinenses, Basilienses, Wormatienses, Spirenses, Columbarienses, Slezestasienses, Hagenaugenses, Wizenburgenses, Openheimenses, Pingitienses, Wisalienses, Bobardienses, Frakenfordienses, Geilenhusenses, Frideburgenses, Wetflorgenses, ciues, Ad noticiam vniuersorum litteris presentibus uolumus peruenire, quod nos attendentes et considerantes inconstanciam rerum humanarum apud ciuitatem Hagenaugiam conuenimus jbidem propter honorem dei et gloriose virginis matris sue, nec non ob reuerenciam sacri Imperii pacem sanctam et generalem. clara fide et hunanimi consensu conpromisimus, a festo penthecostes nunc preterito per biennium contra quoslibet violatores sancte pacis ac dolo siue malicie ipsam infectantes, conseruare et gubernare, uiribus et posse in

Digitized by Google

quantum ualemus, procedere eciam manu ualida nobis fauente diuina c mencia, contra omnes qui thelonia inconsueta et iniusta super aluei Reni recipere uolunt, hoc adiecto quod omnes siue religiosi siue secula in Reno descendentes et ascendentes, de rebus suis secundum quod ta uimus et statuimus communi consilio apud Maguntiam et (sic!) Bobabardia summam proporcionaliter sue pecunie in subsidium et in defensionem pa ministrabunt ut eo potencialiter et liberaliter, ipsos in corpore et rebus pacem predictam defensare ualeamus, omnes uero rebelles et inobedien hiis statutis et conpromissis a sancta pace et nostra defensione penit eicimus et excludimus, dampna singularia incurrunt et ipsis prouenire in poterunt per nos nec nostro adiutorio uindicabuntur. In testimonium, robor omnium premissorum presentibus nostra sigilla sunt appensa, Actum datum Hagenaugie anno domini. M°. cc°. lxx°. octauo die beati Johannis Baptis

Von dem Orig. im Stadt-Archiv zu Straßburg; in dem Cartularium daſelbſt fin ſich (Fol. 111 b.) eine nur unbedeutend abweichende Abſchrift davon.

81.

25. Juli 1278. Eßlingen. Bertold, „nobilis“ von Mülhauſen u deſſen Gemahlin Agnes vermachen auf ihr Abſterben an das Kl. Bebenhauſen einen Hof in Zuffenhauſen.

Bertoldus nobilis de Mulhvsen, vna cum bona voluntate consensu Agnese vxoris sue, curiam suam sitam in Zuffenhvse monasterio conuentus in Bebenhusen ob reuerenciam gloriose virgin Marie et in remedium et salutem animarum suarum post mortem sua tradunt et erogant, libere et pacifice vtendam cum omnibus attinentiis pe petuo et possidendam. Hac conditione adiecta, quod vno eorum defunct alter superstes, quamdiu vixerit, eandem curiam habeat pacifice et quiet quo defuncto, ad predictum monasterium sine vexatione cuiuslibet perpetu deuoluatur. In signum autem huius libere donationis singulis annis vnu modium siliginis de prefata curia antedicto monasterio presentare ordinau runt nomine census. Testes autem, qui huic donationi presentes fuerun sunt hii: Al. decanus de Gruningen, camerarius de Mulhvse Bur. prior, Fr. et Fr. cellerarii de Bebenhvsen, C[v]nr. et Heinricu ac Al. conuersi ibidem, R. de Kalwe, dominus Egeno de Eichelber C. dictus Techelin, R. dictus Rêze, H. dictus Hvsgenôze, et Hein nomine ciuium in Ezzelingen. Datum et actum aput Ezzelingen, in di beati Jacobi apostoli.

Orig. in Karlsruhe. Abdruck in Mone Zeitſchrift III, 330. Das Siegel in grüne Wachs iſt rund mit dreieckigem Schilde, in welchem drei Mühlhauen (Mühleiſen zu

Digitized by Google

Schürfen der Mühlsteine) übereinander. Von der Umschrift ist nur Weniges in einzelnen Buchstaben übrig. Nach einer spätern Urk. v. 11. März 1281 heißt dieselbe: † S. B. DE MVLHVSEN . ADVOCATI . AVGVS(TEN)SIS.

Gabelkh. I. Fol. 249 b. hat zu 1380 die Notiz: „in der undern Kirchen zu Mülhusen am Neckar das Wappen mit den 3 rothen Mühleisen in weißem Felde, wie es auch die Herrn v. M. gefürt."

82.

8. Dez. **1278.** Herrenberg. Heinrich und Friedrich, gen. die Sailer, schenken ein Gut („mansum") bei Nagold, das Lehen von dem erlauchten Gr. Burkard von Hohenberg, und ihnen erbsweise von ihrem Oheim, gen. Giltoberg, angefallen war, an das Kl. Reuthin.

In nomine Sancte et jndiuidue Trinitatis. Ad veritatis stabilitatem firmiter perpetuoque tenendam, ne vetustate temporum seu aliqua malignorum hominum dolosa machinatione possit obnubilari, scripto memorie commendamus et tam futuris quam praesentibus notum fierj satagimus, quod nos Heinricus et Fridericus, dictj Sailer, spontanea uoluntate ac libertate nostra omnimoda tradidimus et donauimus mansum nostrum situm apud Nagalt ex parte dilectj f. awunculj nostrj obitus dictj Giltoberc ad nos jure deuolutum hereditario Sancto Nicolao, prioresse et Conuentuj jn Ruthj apud wilperc, quod ab jllustri domino B. Comite de Hohenberc nomine feodj possedimus, habendum, tenendum et jure perpetuo possidendum, promittentes donationem ex parte nostrj factam apud jam dictum Comitem promouere, renunciantes eciam omni juri canonico seu ciuilj, per quod donatio praenotata ex parte nostrj uel heredum nostrorum per successionem temporis possit impedirj. Acta sunt hec apud Herrenberc jn foro, anno dominj M°. cc°. Lxx. VIIj. indictione VIj. feria quinta proxima post Nicolaj. Praesentibus hiis testibus D. Sculteto. et f. et D., filiis suis de Herrenberc, Sw., milite de Ôndingen, f. de Nippenburc, H. dicto Lûpe, f. de foro, Judicibus et aliis quam pluribus fide dignis. Et ne super hiis in posterum ab aliquibus ambiguitatis oriatur scrupulus, presentem cedulam in testimonium sigillo vniuersitatis in Herrenberc ipsis contulimus communitam.

V. d. Orig. im St.-Archiv zu Stuttgart. Mit dem zerbrochenen Siegel der Stadt Herrenberg, auf welchem indeß die Tübinger Fahne noch deutlich zu erkennen ist.

Digitized by Google

83.

22. (oder **29.**) Dez. **1278.** Wien. Graf Albrecht von Hohenbe „swagir" des K. Rudolf, ist mit seinem Bruder Burkard anwese als jener die Freiheiten der Stadt Colmar bestätigt.

Rödolf von gotis gnaden, Romischer kvnic vnd allewege merende — — Dar vmbe han wir vnsern getruwen burgern von Colmer von vns gnaden vnd von des riches gewalt iemerme gegeben vnd bestetet solichiv reht hie nach geschriben stant. — — — Dise hantveste wart beschriben vnde gegeb do vnser vurstin der erze bischof Friderich von Salzburch, der bisch heinrich von Basele, der Bischof Johan von Chymse, vnd der bisch von Seckowe, vnd der palentzgraue Lvdewic von dem Rine, vnser fu gegenwrtic waren, vnd ouch unser sune graue Albreht vnd graue ha man von habspurch, graue Albrecht von hohenberch vnser swagi graue Vvrchart sin bruder, graue heinrich von vurstinberch, d Marggraue von Hachberch, vnd andere vil edilir liute. — Dise hantveste w ge gebin zu Winne, do man von vnsers herren iesus cristes geburt — vnz h hatte zuelf hundert iar vnd ehtin sibenzich iar, an dem Donrestage vor deme Jar tage, in deme sehstin iare vnsers riches.

Orig.-Urkunde mit d. K. Siegel in weißem Wachs zu Colmar.

84.

16. März **1279.** Rotweil. Alber(t) von Werbenwag (Schloß Were wag, Filial von Schwenningen, bad. Amts Meßkirch) und Hug von Wildeck (Weiler, O.A. Rotweil) verzichten unter den Siegel der Grafen Heinrich von Fürstenberg und Albert von Hohenber auf ihre Rechte an Güter zu Igelwies (bei Meßkirch), welche il Oheim Konrad, genannt Hasenbein, Ritter von Falkenstein (an d Donau, O.A. Sigmaringen) an das Kloster Wald verkauft hatt

Nos Alberus de werbenwag et Hugo de wildekke vniversis ha paginam jntuentibus salutem et subscriptorum fidem credulam adhibere. N gestibus humanis obliuiosa temporum successione ambiguitatis scrupulus g neretur, antiquorum discretio virorum consveuit memorie digna litera cractere (sic!) et linguis testium ethernarj. Hinc est quod nos tenore pr sentium publice profitemur, quod bona sita igelswise, que awnculus noste videlicet Cvnradus dictus Hasenbein miles de valkenstein, domin

Digitized by Google

abbatisse et conuentuj sanctjmonialium walde, vendidit pro viij libris constantiensis, bona fide, de consensu dominorum nostrorum, videlicet Comitis Heinrici de furstenberg, jllustris, et Alberthi comitis de hohenberg viri spectabilis, manuumque resignatione, ipsi conuentuj walde resignantes omni accione et iure quod pro ipsis bonis nobis posset competere seu deberet, conferimus libere et pacifice possidenda. Ne autem in posterum aliqua de hiis valeat calumpnia suborirj presens scriptum prenotato conuentui sigillorum Comitum predictorum cum nominibus testium qui hiis intererant munimine contulimus confirmatum. Nomina vero testium sunt hec. dominus Hugo de werbenwag. Berhtoldus de waehingen Milites. Berhtoldus rector ecclesie waltdorf. Heinricus notarius de digenshein. Heinricus de werbenwag. alberus de burcberc.[1] Cůnradus et swiggerus de digenshein. Cůnradus scultetus in Rotwile. Burcardus frater jn walde et quamplures alii fide digni. Datum et actum apud Rotwile Anno dominj. M°. CC°. LXX°. IX° jndicione. vjj.ª xvij. Kal. aprilis.

K. k. Orig. im Archiv des Kl. Wald zu Sigmaringen. Mit dem beschädigten Reitersiegel des Grafen H. v. F, abgebildet (indeß nicht genau) in Mone, Anzeiger 1837, wo auch S. 468 ein kurzer Auszug der Urkunde abgedruckt ist. Das hohenbergische, welches an das erste an der Urkunde hing, fehlt.

[1] Wohl jetzt Burgruine bei Glatt, im O.A. Freudenstadt.

85.

14 Okt. **1279.** Reutlingen. Graf Albrecht von Hohenberg, Landrichter, erlaubt seinem Dienstmann Marquard von Ehingen einen Weinberg auf der Markung von Dettingen (O.A. Rotenburg) an das Johanniterhaus zu Hemmendorf zu verkaufen.

Albertus, dei gratia Comes de Hohenberc, Judex vniuersalis provincie, ab illustri domino Růdolfo Rege Romanorum constitutus. Vniuersis ad quos presens scriptum peruenerit, negociorum gestorum memoriam cum salute per obliuionis cecam caliginem obumbrentur, que cedente tempore tractantur suadet prudencia, vt scripturarum munimine perhennentur. Hinc est, quod vniuersitati vestre tenore presencium declaramus, quod dilectus noster ministerialis marquardus miles de Ehingen nobis humiliter supplicauit, vt vendicionem quam pro triginta quinque libris halln. commendatori et fratribus in Hemmendorf coram nobis et multis aliis de quadam vinea sita in districtu Tettingen, que wanne dicitur cum omnibus suis iuribus siue attinenciis, lignis, siluis,

Digitized by Google

cultis, vel incultis professus est cum suis heredibus publice se fecisse, ratam habere et inviolabilem dignaremus. Adiecta est eciam predicte vendicioni quedam domuncula, quam quidam colonus dictus Kuppinger inhabitat que sita est in districtu hemmendorf iuxta curtem fratrum. Nos igi tur dicti marquardi ministerialis nostri precibus inclinati predicte vendicioni assensum voluntarium concedimus. Et si quid nobis iuris in ipsa vinea conpetebat, pro fauore religionis et ordinis sancti Johannis liberaliter dictis fratribus assignamus, et ad maiorem huius facti euidenciam presens scriptum sigilli nostri munimine consignamus. Hec facta sunt presidente sanctissimo patre domino Nicolao Romanorum pontifice et gloriosissimo Romanorum Rege Rûdolfo in domino feliciter amen. Datum Rutelingen. anno domini M°. cc°. lxxviij°. in die Calisti pape. Testes huius rei sunt anshalmus et wernherus fratres milites de Genkingen, Johannes miles de Hœlnstain, Bertoldus de Hœlnstain et arnoldus de melchingen et alii quamplures.

B. d. Orig. im St.-Archiv zu Stuttg. Das Siegel iſt abgefallen.

86.

1. Juni **1280**. Eßlingen. Graf Albert von Hohenberg vergabt im Namen ſeiner Mündel, der Söhne ſeines Oheims, des Pfalzgrafen Rudolf von Tübingen, dasjenige von den Gütern und Rechten zu Echterdingen, was Friedrich der Aeltere von da und ſeine Söhne von denſelben zu Lehen hatten, dem Kloſter Bebenhauſen, indem er zu dem Verkauf der gen. Güter von Seiten der Ritter von E. ſeine Zuſtimmung ertheilt.

Albertus comes de Hohemberge vniuersis presentes literas inspecturis salutem et credere subnotatis. Cum reliosi (sic!) viri abbas et conuentus monasterii in Bebenhûsen, ordinis Cisterciensis a Fridrico milite seniore de Eihtertingen et a Marquardo, Hainrico ac Fridrico fratribus, eiusdem Fridrici filiis, comparauerint titulo empcionis vniuersa bona, que predictus Fr. et filii sui prenotati habuerunt in territorio ville Eihtertingen, siue in castris, siue in domibus, areis, horreis, agris, pratis, nemoribus, pomeriis, ortis, atque decimis constiterint, siue possessionibus quibuscumque et insuper vniuersa iura atque iurisdictiones, que ibidem habuerunt Fr. et filii sui supradicta (für supradicti), pro certa pecunie quantitate, et quedam alia bona ac possessiones, siue iura ac iurisdictiones de premissis superius titulo proprietatis quondam pertinuerint bone memorie avvnculo nostro Rudolfo, comite (i) palatino de Tuingen, et nunc pertineant

Digitized by Google

eodem iure filiis memorati Rudolfi, quorum tutor sumus, atque de illis dictus Fridricus suique filii prenotati infeodati fuerint ac feodi titulo possiderunt, vniuersis constare cupimus per presentes quod iidem pupilli auctoritate nostra, habito etiam consilio suorum amicorum ac ministerialium proprietatem eorundem bonorum possessionum ac iurium atque iurisdicionum, que ex eis ad ipsos pertinuerint, libere donauerint, contulerint, et pleno iure tradiderint .. abbati et conuentui monasterii supradicti, dicto contractui de nostra voluntate plenarium adhibentes conscensum. Ne autem super contractu huiusmodi et donacione per nos taliter factis, aut nostro consensu contingat inposterum aliquod dubium suboriri, presentes literas supradictis abbati et conuentui contulimus, nostri sigilli munimine roboratas. Testes qui hiis interfuerunt, sunt hii: nobilis vir Hainricus comes de Furstenberge, Hermannus marchio de Baden, Alber. nobilis dictus Hagge de Hohenegge, Swigerus de Blankenstain, Einhardus de Ilsvelt, Renhardus de Caluwe, Mahtolfus de Gulsten, milites, Diemo dictus Herter et quam plures alii fide digni. Actum et datum in Esselingen anno domini M°.CC°.Lxxx. kal. Junii.

Orig. in Karlsruhe. Abdr. bei Mone, Zeitschr. III. 351. — Mit dem wohl erhaltenen, runden Siegel des Grafen Albert von Hohenberg in bräunlichrothem Wachs an Pergamentstreifen. Umschr. Sigi... Alberti Comitis de Hohemberch. Das Bild ist im Abdruck verkehrt und zeigt einen rechts sprengenden, herausschenden Ritter im Panzerhemde, mit quergetheiltem Schilde vor der Brust und eben solchen, kleineren, auf der Decke des Pferdes, an Schulter und Hüfte desselben, mit der einen Hand den Zügel haltend, mit der andern das Schwerdt schwingend. Der geschlossene Helm hat oben zu beiden Seiten auswärts gekrümmte, mit den Spitzen gegen einander gebogene, mit Pfauenfedern voll besteckte Hörner. Der Helmschmuck, die Vorder- und Hinterhufe und der Schweif des Pferdes gehen in die Legende.

87.

3. April 1281. Wildberg. Burkard, von Gottes Gnaden Graf von Hohenberg, urkundet, daß die Wittwe Gilthaberk auf ihre Rechte an den Hof zu Nagold, den dieselbe von ihm zu Lehen getragen, verzichtet, und er solchen an das Kloster Reuthin geschenkt habe.

Vniuersis praesentium inspectoribus sev auditoribus — Burkardus comes de Hohenberk subscriptorum noticiam cum salute. Nouerint vniuersi tam posteri quam praesentes, quod nos Burkardus praedictus dei gratia Comes de Hohenberk recognoscimus et publice profitemur, quod... relicta dicta Gilthaberk jus feodale, quod a nobis habuit in manso sito Nagelte, nobis libere et nulla conditione interposita resignauit. Nos igitur volentes anime nostre saluti consulere, sanctimonialibus beati

Digitized by Google

Nicolai in Rvthi ecclesie conuentualis ius proprietatis dicti praedij siti i Nagelta cum integritate debita conferimus per praesentes. In cuius r testimonium euidens, ne gesta mortalium ab hvmana memoria penitu euanescant, et ne a nostris successoribus memorate ecclesie super collation dicti mansi siue praedij a nobis facta, questio moueatur, praesentes litera nostri sigilli munimine roboratas sepedictis sanctimonialibus ecclesie prae notate tradidimus in perpetuum valituras. Datum et actum Wilperk Anno domini M°. cc°. lxxxj^mo. Tertio nonas Aprilis.

V. d. Orig. im St.-Archiv zu Stuttg. — Von dem Siegel iſt nur noch ein gan unbedeutendes Bruchſtück vorhanden.

88.

19. Mai 1281. Wien. Graf Meinhard von Tirol und Görz be kennt, daß, wenn die Ehe zwiſchen ſeinem Sohne und der Tochte des Grafen Albrecht von Hohenberg nicht zu Stande käme, di **1200** Mark, mit welchen ihn der römiſche König Rudolf au Krain verwieſen, dieſem wieder ledig ſeyn ſollten.

Ich grave Meinhart von Tirol vnd von Görz begih des mit diſem brive ob leiht, des gott niht welle, des edlen graven Albreht tohter von Hohen berg, oder min ſvn, dev ze der e zveinandr ſint gelobt, ir eintwedr ſterbe, vnd das der heirat abgieng, daz danne minem herren dem hohen Chúnege Rvdolfen von Rome zweliſhondert march, die ich opf dem lande ze Chrein han, ledich ſvln ſin. Des ſei gezevch diſer brif mit minem inſigl. Diſer brif iſt geben ze Winen nach Chriſtus geburt úber tavſent iar, vnd úber zwaihondert iar an dem ein vnd ahzegſten iar, an dem virden tage nah mitten Meien, des mon tags in der Chreyzwochen.

V. d. Orig. im geh. Haus-, Hof- u. St.-Archiv zu Wien.

89.

15. Juni 1281. Aichaln (? Achalm). Die Grafen Albrecht und Bur kard von Hohenberg, Gebrüder, ſchenken dem Johanniter-Hauſe zu Rotweil zwei Güter zu Spaichingen.

Ich Graue abrehte vnd Graue Burkart gibruder von Hohemberge tünt allen den künt die diſen brief leſent oder hörent leſen, daz wir mit gütem willen daz gůt, daz da lite ze Spaichingen, daz da haiſſet ölriches gůt von Tengen

vnd daz gûtelîe wernhers des nûllers, daz er von dem von Balgain heit ze lehen, daz Hanrich (sic!) vnd Cunrad von Balgain die gibruder von vns hânt ze lehen, hant geben lediclîche vnd frilich ze reihtem aigen durch vnser sele gûte vnd haile dem hûse ze Rotwil dem Spital sant Johannes orden. Vnd daz diz stete vnd veste bilibe, so henkent wir vnser insigel an disen gegenwertigen brief. Da bi waz — her — von walse, vnd her — Burkart von Tirberge vnd her Cvnrat daz lampe vnd Johannes vnd volce sine gibruder, vnd wernher vnd och wernher die gibruder von Tieringen vnd Cünrat von Balghaîn vnd Hanrich von Spaichingen vnd Bruder B. der Commendur von Hemmendorf, die warent da bi vnd hortent vnd sahent daz. Dirre brief wart geben ze aîchaln an sant vitis Tage, do von gotes geburt warent Tûsent vnd zwei hundert vnd aines vnd aîchzige iare.

B. d. Orig. im St.-Archiv zu Stuttg. Die beiden Siegel sind abgeschnitten.

90.

1. August **1281** v. O. Das Kloster Hirsau verkauft mit Zustimmung des erlauchten Grafen Albert von Hohenberg, Landrichters und Schirmvogts des Klosters, sein Gut („predium") Pfrondorf (O.A. Nagold) an Bertold, gen. Löthe, Vogt von Bulach.

Vniuersis Ecclesie Christi fidelibus presentes literas inspecturis, Crafto diuina permissione Abbas, Bertoldus prior, Totusque conuentus Monasterij Hyrsaigensis, noticiam subscriptorum. Quoniam hvmane fragilitatis opera ad obliuionis interitum facilius deducuntur, vtile est ut presentis etatis negotia litterali testimonio confirmentur, Eapropter praesentibus publice profitemur, et singulis ac vniuersis cupimus esse notum Quod cum Monasterium nostrum fuisset debitis plurimis oneratum et usurarum voragine intollerabiliter oppressum, nos intendentes dicto Monasterio, ne... dampna incurreret ampliora precauere predium nostrum in Phrundorf cum omnibus suis pertinentiis videlicet hominibus nostris ibidem, areis, censibus, pascuis, pratis, siluis, aquis, aquarumve decursibus, cultis et incultis, quesitis et non quesitis Discreto uiro Bertoldo dicto loethen aduocato in Bůlach pro CC. quinquaginta libris hallensium quas recepimus ab ipso et in utilitatem Monasterij nostri conuertimus, libere et communicato consilio de consensu jllustris domini alberti dei gratia comitis de Hohenberk aduocati nostri vendidimus et omne jus quod in praefato praedio seu bonis sibi attinentibus habuimus sev habere potuimus in dictum B. aduocatum et suos heredes transtulimus in perpetuum possidendum, tenendum, et habendum iure pleno. Et promittimus per prae-

Digitized by Google

sentes nos warandos fore dictorum bonorum contra quoslibet homines et vniuersitatem si requisiti fuerimus iuxta formam iuris communem, quod etiam contra praedictam uenditionem et si possemus nullatenus ueniemus Nec Bertoldum aduocatum memoratum, ac etiam suos heredes, et posteros aliquo iuris auxilio canonici vel ciuilis quod nobis aut nostris successoribus competere posset in futurum inpugnabimus super bonis eisdem. Renunciantes simpliciter per praesentes beneficio restitutionis in integrum, aut quolibet alio remedio si quo iuuari possemus in parte uel in toto. In cuius venditionis ac rei testimonium praesentes literas sigillis nostris communitas sepedicto aduocato B. dicto loethen dedimus eidem et suis heredibus, ac eorum posteritati perpetuo ualituras. Nos Albertus dei gratia comes de Hohenberk, Judex prouincialis, aduocatus Hirsaugiensis, quia praedictam uenditionem causa necessitatis, ac propter onera debitorum inuenimus fore factam ipsam ratam et gratam habentes, eidem assensum nostrum inpertimur, Et in euidentiam ipsius uenditionis, et nostri consensus testimonium sigillum praesentibus duximus apponendum, Huius rei testes sunt Fridericus prior in Schonrain, Gotfridus praepositus in Roth, Rvkkerus praepositus in Allersbach, Rvdegerus custos Sancti Aurelij, Rukerus quondam abbas, Reinhardus, fridericus de Mœringen, Conradus Bohemus, Manegoldus Custos Sancti Petri, Bertoldus de Horwe, Conradus de Hohenhain, Ecclesie fratres memorate, Bvrchardus rector Ecclesie in Outhingen, Hermanus viceplebanus in Bſlach, Conradus et Nicolaus sacerdotes ibidem, Hainricus cappellanus in Ruthi, Petrus notarius domini Burcardi comitis de Hohenberk, Bertoldus dictus Lvpo schultetus et Hermannus dictus Wolfferne ciues in wilperk, Albertus dictus scolaris de Rordorf, Al. frater suus, B. de Sconebrunne, et Al. frater suus, B. steinhart, C. piscator, Walterus de Ruthelingen, B. snitzar, Rudegerus de welhusen, Abertus dictus Codder, ciues, Johannes rector paruulorum, et Albertus scolaris dictus tvppenagel in Bſlach, Burcardus rector ecclesie in Rathuelde, et alij quam plures viri fideles ac fide digni. Datum et Actum Anno Incarnationis domini M°. CC°. Lxxx. primo Kalendis Avgusti, Indictione Nona. —

P. d. Orig. im St.-Archiv zu Stuttgart. Mit zwei Siegeln, dem des Convent des Kl. Hirſchau, und dem großen, bis auf die Umſchrift ziemlich gut erhaltenen Reiter-Siegel des Gr. Albert von Hohenberg.

Digitized by Google

91.

20. Juli **1282** o. O. Herzog Ludwig von Teck verlobt seine Tochter Agnes mit Konrad von Lichtenberg, Neffen des Bischofs Konrad von Straßburg, und setzt zu Bürgen des Ehevertrags seinen Bruder Konrad und Sohn Hermann, den Grafen Burkard von Hohenberch, die Markgrafen Hermann und Hessen von Baden, Herrn Otto von Eberstein, den Pfalzgrafen Otto von Tübingen, die Grafen Friedrich von Fürstenberg und Friedrich von Zoller, Berthold von Sperberseck, Kizzin und Marquard von Neidlingen, seine Dienstmannen.

Alle die disen brief gesehent oder gehörent. Die sölent daz wisen. Daz wir herzoge Ludewic von Tekke mit unserm herren Bischof Cunrad von Strazburch über ein sin komen, daz wir unser tohter Agnes han gelobt[1] ze gebenne Cunrade von Liehtenberch sinez bruder sune ze ainem elichen wibe. und sölen ir geben zu im sehs hundert marke silbers luters und lötiges dez gewoegez von Strazburch. daz silber sölen wir antwrten (sic!) ze strazburch, oder ze Gengenbach, oder ze Offenburch minem vor genanten herren dem bischove von strazburch und unserm bruder herzoge Cünrate, und herren Ludewige von Liehtenberch. und swelcher under den drien abe gat, so sulen die zwene welen ainen ander an ir stat. Diz silber geloben wir ze gebenne, von sante Gerien messe die da komet ze nœhest über ain iar hundert marke. und da nach aber über ain iar hundert marke. und aber da nach über ain iar zwai hundert marke. und da nach aber über ain iar ze sante Gerien messe zwai hundert marke. Wœre aber, daz an den vier hundert marken die man ze den zwaien hindersten iaren geben Sol. behain gebreste wœre, daz sol stan an unserz herren bischovez Cünrades gnaden, und unsers brüders herzogez Cunrades und hern Ludewigez, daz sie uns die zil liehtern (sic!) und lengern ob sie wellen wœren aber daz sie drie dez über ain nicht möhten komen, so sol der dritte den zwain volgen. und swaz sie da mite haizent tün. dez sölen wir beide site gevölgic sin. und so diz silber ze samene komet, so sol man ez legen an eigen in Elsaze zwschen (sic!) der brusche und der mater, und keinewise über den wasegen, nach rate, und nach heizen der vor genannten drier herren oder zwaier under in. doch also, daz mans an keine veste lege, wan numer an dörfer und an gewönlich gelt und sol man dene daz göt ver widemen ob wir beide siete wellen. und al die wile diz silber unbewendet ist und ouch al die wiel daz göt, daz dar mite gekofet wirt, unverwidemet ist geschiht denne unserre tohter iht. so sol daz silber vallen an ir nœhsten erben, oder daz göt daz damite gekofet wirt. Wirt aber ez verwidemet, geschiht ir da nach iht. so sol Cunrad von Liehtenberch ir wirt dar an haben sin wideme reht ze sienem liebe. als ouch sie hate, ob im

Digitized by Google

dar nach iht geſchœhe. Lant ſie aber libez erben an die ſol ez vallen alſ reht i
vnd ſwie wir abe gan e diz ſilber vergolten wirt, ſo iſt vnſer ſvn herman d
iezont bórge iſt ſchuldener aller der vor geſcribenen dinge, in alle wiſe alſ w
ſchuldic ſien ze tónne vnd ze vertegenne. dez veriehen ich herman dez herzogen ſu
an dieſem brieve. vnd geloben ez bi geſworem aide allez ſamt ze vertegende vn
ze tóme, alſ ez vnſer vater gelobet hat. vmbe daz vor geſcriben ſilber, geben wir
borgen vnſern bróder herzogen Cvnrat von Tekke vnd vnſern ſvn hermanne
Graue Burcarden von Hohenberch. marcgrauen Hermanne von Bade
vnd ſinen bróder Heſſen. hern Oten von Eberſtain. phallenzgrauen Otten vo
Twingen. graven friderichen von fórſtenberch. grauen friedrichen vo
Zoler. vnd Berhtolden von Sperwerſekke. wernheren kizzinen vn
Marquarden von Nidelingen. alſo ſwie wir diz ſilber niht engeben ze de
zilen alſ wir gelobet haben. ſo ſólent ſich die vorgenanten bórgen, in den nœheſte
fier wochen nach dem tage alſ ſie gemant werdent, ze hvſe oder ze hove, mvnt
mvnde, oder mit gemiſſen boten oder mit brieven, antworten ze Strazbvrch ob
ze Spire oder ze Offenbvrch oder ze Gengenbach in, nach rehter giſelſchefi
nimmer dannen ze kommen, e wir daz ſilber haben vergolten dar vmbe ſie den
laiſten ſólen — Stórbe ovch vnder diſen bórgen deheiner, ſo ſólen wir einen a
dern geben an dez ſtat der alſ gót ſie an alle gevœrde in den nœhſten vier woche
ſo er an vnſ gefordert wirt, oder die andern bórgen ſólen dar vmbe laiſten, e
den vor geſcribennen ſteten, vnze daz wir in gegeben. Hat ovch dirre bórgen d
heimer keine geſworene giſelſchaft vor dirre. iſt daz er da ê leiſtende wirt ê er hi
gemanet wirt. ſo er denne von der erſten ledic wirt. ſo ſol er von dem tage e
er ledic wirt, in wendic den nœhſten vier wochen hie laiſten bi dem eide alſ i
obenan geſcriben ſtat. Her wider ſol Cvnrat von Liehtenberch, vnſerre toht
Agneſe geben vnd bewiſen ſinef gótef gegen ſehz hvndert marken. daz gelegen
zwiſchen dem ſwarzwalde vnd dem rine ſwenne ſo wir vnſer ſehſhvndert mar
gewert han. vnd ſol ſie der weren, ſo mit eigene ſo mit erbe ſo mit lehene na
dez landez gewoneheit, daz ſie der ovch nach rehte gewert ſi. alſ die vor genant
drie herren ôber ein koment, oder die zwene vnder in. vnd ze ainem vrkónde d
diz war ſige vnd ſtœte bliebe, ſo henken wir vnſer inſigel an diſen brief für v
vnd für vnſern ſvn, vnd für drie vnſer dienſtman die bórgen ſint, vnd niht i
ſigel hant. Wir die vorgenanten bórgen, veriehen div borgeſchaf vnverſcheidenlic
vnd geloben ſie ze laiſtenne. alſ hie vor geſcriben ſtat. vnd henken ónſeriv inſig
ze einem vrkónde an diſen brief. diz geſchach an dem mœntage vor ſante Jacob
tage do man von gotef gebórte zalte Tvſent iar. zwei hvndert iar vnd zwai v
ahzeh iar.

B. d. Orig. im Landesarchiv zu Darmſtadt mit 6 Siegeln. Das Siegel des He
zogs L. v. T. iſt rund und zeigt auf dem dreieckigen geradſtehenden Schilde die Teckiſch
Rauten, das ſeines Sohnes, gleichfalls rund, hat einen links geneigten Schild (mit d
Rauten), auf deſſen rechtem Eck den Helm mit gegeneinander gekehrten Hörnern, d

Digitized by Google

mit Pfauenfedern besteckt sind. Das Siegel des Gr. V. v. H., das einzige Reitersiegel, ist bis auf die Hinterbeine und den Schweif des Pferdes und ein Theil der Umschrift gut erhalten, sonst wie an Urkunde v. 4. Nov. 1294. Das Siegel des Otto v. E. ist dreieckig und hat die bekannte Rose. Das fürstenberg'sche, das kleinste, rund; Schild mit Adler gut erhalten. Das Zeller'sche ist dreieckig und zeigt deutlich den gevierten Schild, Umschrift meist verwischt.

[1] Hier die Schrift verwischt.

92.

31. Dez. **1282.** Augsburg. Graf Albert von Hohenberg, Landrichter, verspricht, den Augsburger Kanoniker Wolfhard von Roth in der Schirmvogtei des Klosters Elchingen nach Kräften zu schützen.

Albertus Comes de Hohemberg Judex provincialis. Vniuersis presentes literas inspecturis salutem cum noticia subscriptorum. Ad universitatis vestre noticiam deuenire volumus per presentes quod de nostra processit libera voluntate ac etiam instanti petitione quod honorabilis vir. Wol. de Rothe Canonicus Augustensis Aduocatiam monasterii de Allchingen et Ecclesiarum. Lutrun et Westersteten de manibus nobilis viri. C. de Risenspurch exsoluit et ad sacrum romanum Imperium reuocauit. Quapropter promittimus bona fide quod ipsum Wol. in Aduocacia monasterii et Ecclesiarum predictarum pro nostris viribus defendamus et quod omnia et singula que in literis regiis premisso Wol. super Aduocacia prenotata traditis continentur inviolabiliter obseruemus. In cuius facti robur et testimonium indubitatum presentem literam nostri sigilli munimine fecimus roborari. Datum Auguste Anno domini M. CC. LXXX. secundo. proxima feria. V. Ante Circumcisionem domini. Indictione XI.

Abdruck in Monum. boic. XXXIII. S. 166.

93.

13. Mai **1283.** Pfullingen. Graf Albert von Hohenberg, Landrichter, verschreibt seiner Schwester Mechtild, resignirten Aebtissin des Kl. Wald, **33** Mark Silber und **30** Pfd. Heller auf seine Einkünfte von der Mühle zu Werenwag und der Stadt Stetten am kalten Markt.

Nos Albertus comes de Hohemberg judex provincialis tenore presentium recognoscimus et publice profitemur, nos teneri Maichildi sorori nostre, quondam abbatisse de walde in XXXIII[a] marca(s)

Digitized by Google

puri et legali(s) argenti ponderis vsualis et XXXIII^{a} lib. hallenn. pro qu
bus eidem redditus molendini de werbenwag nec non redditus nostr
quos in oppido nostro Stetten super Scherra quocunque nomin
censeantur, iuste et racionabiliter percipere possumus (sic!), obligamus, ta
diu quiete et pacifice percipiendos quoadusque premisse pecunie summa sit
fuerit plenarie persoluta. Si autem quod absit premissa soror nostra d
medio sublata fuerit, priusquam sibi de prenotata pecunie summa fueri
integre satisfactum, volumus dilectis in Christo .... Abbatisse et conventu
de walde de non perceptis esse similiter obligati. Datum phullinge
anno domini M^{o}. CC^{o}. LXXX°. III°. III. Idus maii. Indict. XI^{a}. presentibu
fratri(e) Alberto de Tetelingen de ordine fratrum minorum. H. et H
notariis nostris. H. ministro de phullingen et quibusdam aliis.

Das Siegel iſt abgeriſſen. Orig. im Archiv des ehemal. Kloſters Wald. Abdru
in den Wirt. Jahrb. 1836. II. S. 98.

94.

4. Juni 1283. Rotenburg. Graf Albert von Hohenberg, Landrichte
(in Schwaben), befreit des Kloſters Bebenhauſen Güter in Kirchen
tellinsfurt von allen Steuern ſo lange, bis die Pfalzgrafen vo
Tübingen nicht anders verfügen.

Albertus comes de Hohemberch, judex prouincialis, uni
versis presencium inspectoribus salutem et omne bonum. Cum domnu
(sic!) abbas et conuentus in Bebenhvsen quedem bona, in Kirchaim sit
possideant et rustici ibidem stivras nobis competere faterentur, predict
conuentu penitus repugnante, nos ad instanciam fratrum predictorum illu
pro tempore procuracionis nostre duximus remittendum, volentes, vt iden
conuentus ab omnibus stivrorum exaccionibus liber sit penitus et solutu
vsque dum comites palatini procuracionem et regimen bonorum predic
torum suis vsibus ac vtilitatibus applicabunt dantes eisdem fratribus i
Bebenhvsen hanc litteram in testimonium super eo. Datum in Rotenburc
anno domini M^{o}. CC^{o}. lxxx. tercio pridie Non .. Junii presentibus Diepold
de Bernhvsen, et Mahtolfo de Gilstein. Bur. de Lvstenowe, e
dicto Solr, nec non aliis fide dignis.

Orig. in Karlsruhe. Abdruck in Mone, Zeitſchr. III. 434. — Mit dem bekannte
Siegel des Grafen Albert von Hohenberg in grauem Wachs an Pergamentſtreifen.

Digitized by Google

95.

25. Oktober **1283**. Nippenburg. Graf Albert von Hohenberg ſiegelt mit Andern in Sachen des Friedrich von Nippenburg.

Ego Fridericus dictus vrrus de Nippenburc — confiteor quod recepta a domina Elizabet quondam C. de Enzeberc militis relicta — certa pecunia — renunciamus — omnj iurj — quod in castro dicto Kaphenhart nobis conpetere uidebatur. — — sigilla nobilium dominorum .. de Hohenberc .. de Wirtenberc .. de Vaihingen comitum — litteris ipsis fecimus appendi. Dat. et act. in Nippenburc anno dominj MCCLXXXIIJ vij Kl. Novembr.

S. d. Orig. im St.-Archiv zu Stuttg. Das Hohenbergiſche große Reiterſiegel hat die Umſchrift: ... berti comitis de hohenberc. Die Siegel der beiden andern Grafen ſind keine Reiterſiegel und bedeutend kleiner als das Alberts.

96.

8. Juni **1284**. Eßlingen. Graf Albert von Hohenberg ſchenkt und übergibt mit Zuſtimmung des Biſchofs Rudolf II. von Konſtanz um **100** Mark Silber[1] dem Kloſter Bebenhauſen alle ſeine Laienzehnten bei Sülchen ohne allen Rechtsvorbehalt.

Nos Albertus Comes de Hohenberc notum esse cupimus vniversis, tam presentibus quam futuris, quod nos decimas nostras laicales vniversas apud Sulchen quas tam nos quam predecessores nostri tenuimus et percepimus viris religiosis .. abbati et conventui monasterii in Bebenhusen, ordinis Cisterciensis, eorumque monasterio de consensu venerabilis patris, domni R. dei gracia Constantiensis episcopi, loci dyocesani, pure et simpliciter propter deum donauimus et tradidimus, nullo nobis in predictis decimis iure penitus reseruato attendentes quod in monasterio prenotato cultus diuinus vigeat et omnipotenti domino sacra obsequia incessanter prestentur. Vt autem premissa donacio et tradicio indubitata permaneat et ne predicti religiosi viri aut eorum monasterium a nostris successoribus vel ab aliis quibuscunque vllatenus inquietentur aut aliqualiter perturbentur, ipsis in eorum que prescripta sunt, testimonium atque robur dedimus presens scriptum nostro sigillo et sigillis nobilium virorum nostrorum dilectorum consangwineorum Gotfridi et Rudolfi comitum palathinorum de Tvingen roboratum. Testes, qui vocati et rogati interfuerunt hii sunt honorandi viri Cvnradus abbas monasterii Zwiueldensis et prepositus de Madelberc nobilis vir Berchtol-

Digitized by Google

dus de Mulhusen, Diepoldus de Bernhusen, Hugo aduocatus Welnhusen, Marquardus de Ehingen et Burcardus de Lvste owe, milites, Volkardus de Owe, C℣nradus et Hermannus dic Zimmerare, C℣nradus dictus Summerin et Dietricus, in Herre berc et in Grueningen sculteti, minister de Rotemburc dict Stahellere, ac eciam quam plures alii fide digni. Actum et Datum ap Ezzelingen anno domini M°. CC°. lxxx° IIII°. VI. Idus Junii.

Mit den Siegeln der Grafen Albert von Hohenberg und Gotfrid von Tübing Orig. in Karlsruhe. Abdruck in Mone, Zeitschr. III. 438.

[1] Außer dieser Schenkungsurkunde ist noch eine Kaufsurkunde vorhanden, welche von jen nur in Folgendem abweicht: ... loci dyocesani recepta ab eisdem certa pecunie quantita scilicet centum marcis argenti legalis ponderis Ezzelingensis (ohne pure et simpliciter prop deum) donauimus et tradidimus, nullo nobis in predictis decimis iure penitus reseruato (ob attendentes und das Folgende bis prestentur, wofür hier:) Confitemur eciam, nos dictam pec niam recepisse. Vt autem premissa donacio u. s. w. wie in obiger Schenkungsurkunde.

97.

15. Juni 1284. Kirchberg. Albert von Gottes Gnaden Graf v Hohenberg weist der Wittwe eines Freien von Waldeck, beziehung weise dem Kl. Kirchberg für **4** Mark Silber Zinsen und Gült aus einem Hofe bei Steinhofen (O.A. Hechingen) an.

Ab humana citius elabuntur memoria que nec scripto nec voce testiu confirmantur. Hinc est quod nos dei gratia Comes Alberthus d Hohenberg scire volumus singulos ac vniuersos presentium inspector nos vna de communi ac plena voluntate relicte quondam dicti libe de Waldeck pie recordationis de quatuor marcis argenti quas eidem m trone ratione hereditatis in qua tam sibi quam memorato marito suo su cessimus rationabiliter assignamus pro qua summa predicta Alberthu dictus withophe et Berchtoldus de wessingen de Curia sita ap Stainhofen prope ecclesia et de quadam decima quas a nobis tenent i feodum, dominabus in Kirchperg quadraginta maltra speltarum et se maltra auene et xij solidos hallensium nomine predicte matrone singuli annis soluere tenentur. Ita videlicet quod matrona predicta eosdem redditu quam diu vixerit percipere tenetur. Testes qui intererant sunt Petrus d Tœtingen et Marquardus de heingen et Wernherus dictus cim merlin et C℣nradus cimmerlin, Berchtoldus de welelingen, Wern herus de Totternhusen et Baldebret dictus Kerns et Eberhardu scultetus de Hayerloch et alij quam plures fide digni. In cuius re euidenciam et indubitatum testimonium nos predictus comes prenotato conuen

Digitized by Google

nu in Kilchperg presentes tradimus et tradidimus sigilli nostri munimine roboratas. Datum et actum anno domini M°. cc°. lxxxiiij°. feria quarta post festum beate Barnabe apostoli in ecclesia Kilchperg.

Kirchberger Copial-Buch Fol. 76.

98.

16. Oktober **1284**. Villingen. Die Grafen Friedrich, Egon, Konrad und Gebhard, Söhne des † Grafen Heinrich von Fürstenberg ſezen unter dem Siegel des Grafen Albrecht von Hohenberg, ihres Schwagers, und Anderer die Ordnung und Rechte der Stadt Villingen feſt.

In Gottes namen Amen. Wir Grave friderich, G. Egen, G. Cunrat unt Grave Gebhart, Graven Hainrichen von fürſtenberch ſeligen ſune funden mit diſem gegenwärtigen brieve Allen den die in hörent oder ſehent leſen, das wir nah unſerre friunde rate gintelich unn lieplich unn gemeinlich über ein kumen mit unſeren lieben burgern der ſtat ze vilingen die wir von unſerme vatter gierbt haben der gedinge unn der ſatzunge die hie nah geſcriben ſtant. Wir han den burgeren unn der ſtat ze vilingen von ſant walpurge mez der neheſtun dri nu kumet über zwai Jar bi geſwornem aide den wir drumbe getan han üzer unſ vieren ainen herren geben dem diu ſtat unn die burgere der rehte unn ſazungen die nah geſcriben ſtant gehorſam ſun ſin unn och in der herre. Diu ſtat ze Vilingen ſol jemer me ainen herren han ſweder der kinde ſie liuzel oder vil ſo ſol ſi niut wan einen herren haben. der ſelbe herre der ſol der ſtat ze vilingen kaine burch noch veſtj naher maken noch och in der ſtat wan alſe jezent an gemachet iſt. Die burgere ſun och ze ſtiure ir herren geben von rehte niut me jargelich denne vierzich marke ſilbers. Swenne och das ſchultheizen ampt ze Vilingen ledich wirt ſo ſol es der herre nah der burgere rat ainem erbern burgere lihen der im unn der ſtat wol füge. Die Burgere ſun einen gebutel welen dem der Schultheiz das Amt lihen ſol. Swele Burger ze Vilingen des herre hulde verliuret oder ander unzuht getůot es ſi ummbe den blivtenden ſlach oder minre oder me das ſol alles gerichtet werden dem herren nah der burgere urtailde und nah der ſtette reht. Swer burger ze Vilingen iſt, der ſol von ſiner hofſtat niht won ainen ſchillinc phfenninge geben ſie ſien denne minre oder mer die burger die ſun och den herter unn den herren wellen unn ſol in diu Ampt der ſchulthetz lihen. Uber diſiu reht unn dieſe ſazunge ſo ſol der herre die burger unn die ſtat ze Vilingen ſchirmende ſin gegen alre manegelichen an ir rehten unn an ir vrihait. Das diſiu vorgeſcribenen dinc gantze unn ſtete unn unverwert under uns unn under unſern nachkommen unn unſern burgern von Vilingen beliben darumbe ſo geben wir in unn iren nah-

Digitized by Google

komen diesen brief ze ainer ganzen vestenunge besigelt mit unsern heren unn fri
den unn unseren insigeln der namen hie nah geschriben stant. Unsers heren Bis
Ruodolfes von Kostentze, Graven Albrehtes von hohenberch, Ma
grafen heinriches von hochberch, Graven Egen von Friburch, Gra
Ulriches von Muntfort, Graven Manegoltes von Nellenburch u
Graven Gozzen von Tiwingen.

Wir B. R. v. K. G. A. v. H. M. H. v. H. G. E. v. F. G. B. v.
G. M. v. N. u. G. G. v. T. durch der Graven J. G. E. G. C. G. G.
siurstenberg bette henken unser insigel an disen gegenwertigen brief. Unn Grav
Cunrat und G. Gebehart won wir aigenre insigel niut enhaben genuget dir
vorgeschribene dinge under den vorgenannten Insigeln. Dirre brief wart geb
an sant Gallen tage ze Vilingen do man zalte von gottes gebiurte 12
ahzech unn vier jar.

B. d. Orig. im Stadt-Archiv zu Villingen.

99.

22. Oktober 1284 o. O. Graf Albrecht von Hohenberg ist Zeuge als das Kloster Hirsau seine Besitzungen zu Eckenweiler (O.A. Rotenburg) verkauft und siegelt die darüber ausgestellte Urkunde.

Allen den bei dizen breif sehent oder horent lesen. Tougen wir abt vollan vnd Bertholt der prior vnd der Conuent von hirsowe kunt daz wir g mainlich vnd mit götem willen haben gegeben vnser göt ze Eckenwiler swa wir da haben in veld vnd in holz. in wis. vnd in akker. dem herren hainric dem maiger von Eckenwiler vnd allen sinen erben ze koufend vmb an ain funhzik phund haller vnd suben schillinge der er vns gar vnd ganzlich gewert ha mit allem dem daz ze reich (sic!). ze dem vor genammetem göt horet alder hore sol vnd ueriehen och gemainlich ob in ieman vmbe daz vor genammet göt a sprichet oder in dar an Irren wil, daz wir in versprechen sulen na rech vnd in da von ane schaden helfen sulen; wirt ez im rech an behebet. Daz daz dink als si, dar umbe haben wir an dizen brief vnser bediu insigel vnd Grauen Aberechte von hohenberc, der och gezuik vnd urkunde dize kosen sol sin. Diz dinge sint gezuige volmar der Griner vnd herre Bertholt von Ergazingen Dietherich der Bosinger, vnd sin broder kuonrat, Alberech diu welt die burger sint ze horwe. herre tragebot ain Ritther von Ruiwenhec herre hainrich der vogt von Ruiwenhec, volmar der Rutteler Alberech von Bosingen, Burkart der Bisinger uon hochdorf. Disen breif ist gegeben von vnsers herren gotez geburt uber tusend vnd zwei hundert

Digitized by Google

iar vnd im feirdem vnd ahzegoſtem iar an dem neheſtem ſunnuntag nach ſante Gallen tag.

S. d. Orig. im St.-Archiv zu Stuttg. Mit dem anhangenden beſchädigten Reitersiegel des Gr. Albert; von der Umſchrift iſt gar nichts mehr zu ſehen.

100.

23. Oktober **1284**. Zwiefalten. Biſchof Rudolf von Conſtanz beſtätigt den Verkauf des Zehnten von Wilſingen an das Kl. Zwiefalten von Seiten Bertholds von Pfullingen.

R. dej gratia Constantiensis Episcopus. Omnibus praesentium inspectoribus Salutem in domino. Cum honorabiles in Christo .. abbas et Conuentus Monasterii in zwiueldea decimam sitam in villa wilgesingen pro Bertholdo de phullingen pro certa pecunie quantitate compararint, Nos ex debito pastoralis officii personas diuino cultui mancipatas piis fauoribus debeamus promouere dicte venditioni prout rite et rationabiliter facta est nostrum consensum adhibentes ipsam praesentibus confirmamus. Datum zwiueldee, anno domini M°. cc°. lxxxiiij. x. Kal. Nouembris. Indict. xiij^a.

S. d. Orig. im St.-Archiv zu Stuttg. Das Siegel iſt abgefallen.

101.

Oktober **1284** o. T. Graf Albert von Hohenberg gibt ſeine Zuſtimmung, als Albert von Werbenwag den von ihm zu Lehen getragenen Weinberg bei Endingen im Breisgau an das Johanniterhaus in Villingen verkauft.

Albertus Dei gratia comes de Hohenberg. Vniuersis Christi fidelibus presentem paginam inspecturis, Salutem cum notitia subscriptorum. Gestorum veritas ne obliuionis caligine perturbetur, scripturarum consueuit testimoniis precaueri. Nouerint igitur vniuersi quos nosce fuerit oportunum, quod Albertus, dictus de Werbenwach, ministerialis noster accedente conscensu (sic!) et voluntate omnium quorum interest et precipue, Hainrici de Werbenwach fratruelis sui reverendis in Christo, Friderico, commendatori fratrum domus hospitalis sancti Johannis in Viligen et confratribus eiusdem domus, vinetum situm in villa Endingen, quod dictus .. Boesche hactenus coluit cum pratis, agris aliisque eidem vineto annexis, vendidit et assignauit, receptis propter hoc in

Digitized by Google

precio XIIII. marcis cum fertone puri et legalis argenti ponderis ville Vi
gen, sibi traditis et solutis. Verum quia predictus contractus sine nos
conscensu ratificari non potuit, quia prefatus Al. de Werbenwach ipsu
vinetum a nobis in feodum tenuit, et possedit, idem vinetum cu
suis attinenciis in manus nostras vna cum fratruele suo libere resignaru
Nos vero ipsorum omnium iustis precibus et precipue pure propter Deu
in remedium animarum parentum nostrorum proprietatem et possessione
suprascripti vineti cum suis attinenciis, predictis F. commendatori et co
fratribus hospitalis sancti Johannis domus ville Viligen tradidimus dona
mus et presentibus tradimus et donamus, vtenda, fruenda et in perpetuu
de ipsis disponenda, prout vtilitati suae et domus hospitalis supranomina
nouerint expedire. In cuius rei euidentiam et indubitatum testimonium,
petitionem sepefati Alberti et H. fratruelis sui de Werbenwach mi
sterialium nostrorum, presentem paginam conscribi fecimus, et nost
una cum praefati Alberti de Werbenwach sigillis presens instrumentu
roborauimus in plenam euidentiam predictorum. Ego vero Albertus
Werbenwach confiteor omnia supradicta esse vera et meum sigillum pr
sentibus appendisse. Ego vero H. de Werbenwach confiteor me meu
conscensum hiis omnibus suprascriptis prestitisse, et quia sigillum proprii
non habui sigillis supradictis in hac parte vsus sum et contentus. Datu
et actum anno Domini M.CC.LXXXIIII mense Octobre. indict. XIII.

Abdruck bei Neugart, cod. dipl. Alem. T. II.

102.

24. Auguſt 1285. Iblingen. Richtung zwiſchen Herr Burkard de
Commenthur von Rexingen und Heinrich und Bertolt, Gebrüder
Horb, die Maier genannt.

Allen die diſen briefe anſehend oder hörend leſen den kunde ich bruder Bu
kart der Commenthur von Rexingen ſanct Johannis ordens de
heiligen Spitals von Jhruſalem vnd ich Heinrich vnd Bertolt, w
die gebrüeder die Mayer genant vnd burgere von Horw, vmb ſolchen fri
als wir vnder einander hatten, daz wir den geſcheiden ſeint mit gueter leüt ra
Alſo daz wir beidentail an ſchidleüt ließen, daz waz bruder Rudolf von Stopfer
den Commenthur zu Freiburg, vnd bruder Eberhart von Eberſtein
den Commenthur von Brüſſell vnd meiſter walter den kirchherr von Fü
bach, hinder die wir gebrüder die burger zu Horw ſchwern zu den heiligen z
leiſten, waz ſie vns heißen. Die hont daz geornet vnd geheißen, daz die vrthe
die die richter vom ſanct widen zu Speyr gaben, ſtet beleiben, do iſt alſ

Digitized by Google

daz do Vicentz (sic!) zu Yhlingen dem Commenthur vnd dem hauß zu Rexingen
sanct Johannis ordens ertheilt ist, vnd daz desselb hauß zu Rexingen mit vns zu
rche soll göhn an Bruder Burkarts statt, vnsers fleischlichen Bruders an allem
dem guet, so wir von herrn Heinrich dem Mayer, der vnser vatter waz, geerbt
hant vnd von vnserer muetter noch erben sollen, one allein manlehen, waz auch
wir lüt oder guetz vnderwunden haben, daz vnser vatter bracht vnz an seinen
tot, es sey aygen oder zinslehen, wöllen wir daz vnser muter widerlassen, daz
soll sie niessen, vnz an ir tot, wellen wir es aber vns behaben, so sollen wir dem
Commenthur vnd dem hauß zu Rexingen an denselben gueter rechter theilung
gehorsam sein, darzu so sollen wir dem vorgenannten Commenthur vnd dem hauß
12 ℔ heller widergeben den costen vnd den schaden den sie haten, in dem krieg
nach sanct Bartholomestag innerhalb 4 monaten, vmb die andern VIII ℔, die
si von denselben richtern von Speir ertheilt seint, daz sond wir beidenhalb an
unserm herrn den bischof Rüdolfen von Costents zihen. Als auch wir vns be-
richt hendt in den hof zu Rom, von der vrthel des richters von Sanct Widen
zu Speier, was vns rechts dauon geuallen mag, dem ist vns mit diser Satzung
nicht benomen, vnd vmb andern schaden, oder sumsel, oder beschwerde, die in dem
krieg beschehen ist, do soll alle absein, wann so neehr daz wir wöllen füeren die
daz diz vns vorgenanten scheidleüt geheitzen han. Vnd daz diz alles steet beleibe,
daz an disem brief geschreiben ist, daz hant wir gelobt mit vnsern ayden. Ist
auch daz ich Heinrich der Meyer abgöhn, so hat Eberwin mein sohn geschworen,
daz alles zu uertigung bringen an meiner statt vnd hant mit vns geschworen,
Conrat der Gemach, vnd Bertolt h. Seyfriden Sohn, daz wir diz alles
leisten vnd behalten, one alle geuerde. Daz auch diser brief nutz vnd ein erbare
gezeugnus müge sein, so ist an disen brief gehenkt, vnsers herrn dez Phalentz
Grauen Ludowigs insigel vnd statt von Horwe, vnd dez hauses von Rexingen.
Die richtunge beschach zu Yhlingen, an Sanct Bartolomestag, in dem jar do
von gottes geburt 1285 Jar waren. Hiebei waz grafe Burkart vnd der Pha-
lentz Graue Ludwig, vnd bruder Heinrich der Commenthur von Buben-
heim, vnd bruder Burkart der Commenthur zu Rexingen, vnd bruder Ber.
der Commenthur von Hemmendorf, vnd bruder C. der von Dettehingen,
vnd die brüder von Rexingen vnd herr Volmar von Heterbach, vnd herr
Dieme der Keckheler, vnd her (sic!) bruder der Schultheis von Horb, vnd
C. Beckelj, vnd Dietrich sein bruder, vnd C. der Zimmerer vnd sein bruder
vnd ander bider leüt vil.

Abschrift in der „Jahrgerichts-Ordnung" zu Rexingen von dem Jahr 1596.

Digitized by Google

103.

circa 22. September 1285. Conſtanz. König Rudolf kauft von ſein Schwager Graf Albert von Hohenberg die Burg Neuenburg u die Burg halb Kirchberg, und verpfändet ihm für den Ka ſchilling des Reiches Einkünfte von Rotweil und Epfendorf.

Nos Rudolfus dei gratia Romanorum Rex semper Augusti Tenore presencium recognoscimus et publice profitemur nos teneri spect bili viro Alberto Comiti de Hohenberch Sororio et fideli nost dilecto in Nongentis et decem marcis puri et legalis argenti ponderis R wilensis, que in vtilitatem nostram et sacri Romanj Imperij taliter su conuerse, Namque castrum suum Nuwenburch, quod a Nobili vi quondam Berhtoldo de Nifen conparauit, et medietatem castri dic Kirchperch, nobis et Imperio pro argento vendidit supradicto. Et cu pro ipso argento persoluendo nobis ad presens non suppetant facultat prelibato Comiti Alberto et suis heredibus redditus officij scultetati de Rotwil, cum molendinis nostris ibidem, et curia nostra n non censibus loci iam predicti, ac omnibus aliis ad predictum officium pe tinentibus, theloneum, Monetam, et piscinas, ac lobium, sub q frumentum vendi solet, cum redditibus quinquaginta sex marcarum pu argenti de stivra Rotwilensi annis singulis accipiendis, quarum media pa in festo sancti Michahelis archangeli, altera vero pars in capite ieiunij sol debet a ciuibus loci supperius nommati (sic!), redditus ville nostre d Ephendorf, omnes et singulos quocunque nomine censeantur, obligauimu et obligamus per presentes tamdiu a predicto comite Alberto, ac suis her dibus habendos et possidendos pacifice et quiete quoadusque predicte No gente et decem marce argenti sepedicto comiti uel suis heredibus, per N uel nostros successores Romanos principes fuerint plenarie persolute. Qui quid autem de bonis uel redditibus medio tempore perceperit supradicti hoc propter grata seruicia, que idem comes nobis et Imperio impendit adhuc impendere potuerit gratiora sibi damus ita videlicet, quod sibi ne suis heredibus non debet in sortem principalis pecunie conputari. In cuiu facti robur et testimonium indubitatum presentem literam conscribi et ipsam nostre magestatis Sigillo fecimus communiri. Datum Constantie. Ann dominj Millesimo. ducentesimo. Octogesimo, Quinto. Anno vero Regni nostr duodecimo.

B. d. Orig. im St.-Archiv zu Stuttgart. An der Urkunde hängt nur noch ei rothleinene Schnur.

Digitized by Google

104.

4 September **1285** o. O. Burkard von Gottes Gnaden Graf von „Honberc“ verkauft seinen Hof („curtim“) in „Sulze“ (Sulz O.A. Nagold) an das Kl. Reuthin.

Burcardus dei gracia Comes. de Honberc vniuersis presentes literas inspecturis et audituris dinoscere veritatem. Nos recognoscimus tenemur ac tenore presentium publice protestamur, quod vendidimus venerabilibus dominabus Priorisse et Sororibus collegii ordinis Sancti Augustini in Ruti apud Wilperc pro quadraginta quatuor libris Hallensium curtem nostram sitam in Sulze cum omnibus prouentibus et iuribus suis in agris, siluis, pascuis, aquis, censibus, molendinis sev cum aliis quibuscunque pertinentiis que nobis racione curtis iam predicte conpetunt seu conpetebant sev conpetere debebunt, atque ipsis vendimus pleno iure, ut ipse uidelicet Priorissa et sorores venerabiles prefate, nec non ipsis succedentes in collegio prenotato curtem prescriptam praedicto modo tam jure proprietatis quam possessionis In perpetuum sine qualibet inpugnatione heredum nostrorum quorumcunque pacifice possideant et quiete. In omnium autem euidenciam veritatis predictorum nec non singulorum presens scriptum sigilli nostri munimine duximus roborandum. Acta sunt hec Anno Domini M°. c°c°. Lx°x°x°. v°. In die sactorum (sic!) Cosme et Damiani. In presentia fratris wal. de Haigerloch et fratris Nicolai de Meschil, Domini Petri notarij, aduocati de Bůlac dicti Lůt.

S. d. Orig. im St.-Archiv zu Stuttgart. Mit einem kleinen Bruchstück von dem bekannten Siegel des Grafen.

105.

3 November **1285**. Reutlingen. Graf Albert von Hohenberg schenkt den dritten Theil des Zehnten in Wilsingen (O.A. Münsingen), den Bertold von Pfullingen von ihm zu Lehen getragen, an das Kl. Zwiefalten.

Nos Albertus Comes de Hohenberch, ad noticiam omnium et singulorum tam presentis etatis quam future volumus deuenire, quod nos terciam partem decime ville de wilgesingen quam quidem terciam partem ville praenotate Berhtoldus dictus de phullingen a nobis tenuit in feodum ratione omagij de consensu et voluntate ipsius B. Monasterio Zwiueldensi ob remedium anime nostre ac omnium parentum nostrorum, ipsam terciam partem decime praemisse cum ad nos

Digitized by Google

spectet titulo proprietatis cum omni iure tradidimus et donamus libere p
presentes. In cuius facti testimonium presentibus sigillum nostrum ducim
appendendum. Datum Rvtelingen anno domini millesimo. cc°. lxx
Quinto. feria secunda proxima post festum omnium sanctorum.

P. d. Orig. im St.-Archiv zu Stuttg. Das Siegel iſt abgefallen.

106.

18. Dezember 1285. Wildberg. Hugo, Vogt von Wöllhauſen (O.A. Nagold), verkauft mit Zuſtimmung und unter Vermittlung ſeine erlauchten Herrn, Grafen Burkard von Hohenberg, Güter in Rohrdorf (O.A. Nagold) an das Kloſter Reuthin.

Vniuersis praesentium inspectoribus Hvgo aduocatus de Welhuse notitiam subscriptorum. Ne gesta mortalium ab humana memoria penitu euanescant, rationi consonum est ea scriptis lucidius annotari. Ego igitu Hvgo predictus de Welhusen notum esse cupio tam praesentibus qua futuris, quod cum consensu Hvgonis filij mei et aliorum heredum meoru quedam bona sita in villa Rordorf, videlicet predium .. dicte Svteri predium dicti Wetzel, predium dicti Mesener, predium dicti Grahar predium dicti Knœppehelin, pratum dictum Hohewis et sex pullos d agro volmari dicti de Rordorf, vel xviij den. hall. monete sanctimoni libus Ecclesie beati Nicolai in Rvthi pro sexaginta libris quas recep tytulo uenditionis tradidi libera et absoluta, mediante et fauente Illustr domino meo Burcardo comite de Hohenberk, cum omni iure pr prietatis quo ad me et pretactos heredes meos pertinere dinoscuntur, vid licet siluis, pratis, piscuis, agris cultis et non cultis, inuentis siue inueniendi interposito nichilominus, quod si quisquam in locis prescriptorum predioru uiolentiam vel quidquid iniurie commiserit conuillanorum eorundem ser tentia correptus, gerentibus vicem dominarum dictarum presentibus tal emenda (sic!) pertineat ad easdem. Renuncians omni exceptioni, que i preiudicium subscriptorum per me siue per meos successores suboriri posse in quocumque iure tam canonico quam ciuili. In cuius rei geste testimo nium euidens presentes literas sepedicto conuentui perpetuo ualituras ded sigillo Illustris domini mei praedicti Burcardi comitis de Hohen berk, et meo sigillo que presentibus sunt apposita, roboratas cum nomini bus testium qui prefate uenditioni interfuerunt, arram vini bibentes, distinc tius subnotatis. Nobilis vir antedictus Burcardus comes de Hohen berk, Hainricus sacerdos et capellanus in Ruthi, volmaru miles de Haiterbach, H. aduocatus de Welhusen, alberus e

Digitized by Google

Dyethericus filij fratris sui, Bertoldus nobilis de Hornberk, Volmarus nobilis de Waldek, Bertoldus dictus loethe aduocatus de Bvlach et vlricus consanguineus suus, albertus scolaris dictus de Rordorf, Hainricus dictus lvpo de Herrenberk, Hermannus dictus Wolfshyrn, wilprechtus, walterus de welhusen, lvtzo, Bertoldus dictus de phorzhain et lupo ciues de Wilperk, et Bertoldus dictus Snitzar cum aliis quam plurimis fide dignis. Datum et actum Wilperk in foro. Anno domini M⁰ cc⁰ Lxxx⁰ quinto, Qvintodecimo Kal. Januarij. —

V. d. Orig. im St.-Archiv zu Stuttg. Das Siegel des Grafen von Hohenberg fehlt. Anhangend das des Hugo, Vogt von Welhausen: dreieckiger rechtsgeneigter Schild, horizontal und vertikal getheilt, auf dem linken Eck ein geschlossener Helm mit gegeneinander gekehrten Hörnern, besteckt wie auf dem Siegel des Grafen Burkard von H.

107.

1285 o. T. Hayingen. Verabredung der Herren von Emerkingen mit dem Abt des Kl. Zwiefalten in Betreff der Uebernahme der Schirmvogtei desselben, welche bis dahin Gr. Albrecht von Hohenberg verwaltet hatte.

Fatemur wir herren Aulbreht vnd herman vnd Rudolf von Emerkingen.... daz wir mit vnseren herren Eberharten von gottes gnaden abbte in dem Cl. zu Zwyfalten vnd mit seinem convent vmb die pflegnuße ald vmb die vogtey über daz Cl. Zwyfalten vnd über daz gut zu Bach vnd waz Graf Albrechten von Hohenberg zu Pflegern benennt waz, also vberein sien komen, daz vnser herren die vorgenanten der Abt vnd der convent zu Zwyfalten veriehen sond dem vorgenanten Graf Albrechten von Hohenberg, waz sie gen ihme gethan hand umb die vogtay vnd vmb die pflegnus baide an gaistlichen vnd auch an weltlichen gerichte et ubique ubi opus est und also daz sie gegen ihm fürbas nicht sollen thun, denn sie hand thon. Vnd soln wir auch daz alte vnd gesetzt vogtrecht, daz man von dem gut von alter her sol geben, lassen ligen vff dem gvt, vntz an S. Martins tag, vnd nemmet es dann der Graf Albrecht ald iemand von sinet wegen, so solln wir darumb gegen dem vorgenanten gottshaus Zwyfalten vnd auch gegen des gottshaus leuten kein ansprach han, sollen es auch darumb nicht beschweren, wir sollen aber darumb ansprach vnd vordnung han gegen Graf Albrecht als es vns fueget, es were denn daz Graf Albrecht sich williglich entzöge der pflegnuss ald der vogtey, so sol denn der eltist der dann vnder vns ist vogt vnd pfleger sein über daz gottshaus vnd über sein gut. Testes. Eb. c. d. Wartstain und Swyger der lang von Gundelfingen, herr hainrich von Gundelfingen, hainrich syn sohn

Digitized by Google

Meiſter Conrat Pfefferhart, der Chorherr zu S. Johans zu Coſtenz herr Conrat der Kirchherr von Tüwingen, herr Aulbrecht der Schenk von Steußlingen, Eglof ſyn ſohn, Arnolt der Schryber von Zwyfalten Act. Hayngen in der ſtatt.

Zu Gabelkhovers Collectaneen (St.-Archiv zu Stuttg.) T. I. Fol. 77 a und Fol 690.

108.

3. Februar **1286.** Sindelfingen. Kuno von Wurmlingen, Kanonik in Sindelfingen, ſchenkt unter Zuſtimmung Graf Alberts von Hohenberg, Vogts und Herrn der Stadt Bönnighein und der Grafen Eberhard und Rudolf von Tübingen, ſeinen Weinberg in B. an die St. Martinskirche zu Sindelfingen.

In nomine domini Amen. Cuno de Wurmelingen canonicus ecclesie in Syndelphingen universis presentem paginam inspecturis presentem vite tranquillitatem et consortium civium supernorum. Expedit propter malitiam instantis temporis et oblivionis exitum ea que aguntur ad cautelam scripture testimonio commendari. Noverint igitur universi tam posteri quam presentes, quod Ego C. de Wurmelingen, Canonicus ecclesie in Sindelphingen vineam meam prope Bůnnenkain sitam sub fossa lapicidarum in Monte Růliberch, de consensu patruorum meorum omnium et de voluntate Alberti Comitis de Hohenberc nunc advocati et domini predicte Civitatis Bůnnenkain nec non et de permissione dominorum meorum Eberhardi et Růdolfi fratrum Comitum de Tuwingen in remedium anime mee et Willipurgis relicte Burchard Phlůger Sancti Martino patrono ecclesie in Sindelphingen offero per presentes, tali conditione adjecta ut fructus vinee predicte deinceps secundum ordinationem meam et Willibirgis predicte colligantur et dividantur non solum in vita nostra, verum etiam post mortem nostram secundum quod nunc et in morte nostra inter fratres Capituli Sindelfingensis vel alterius ecclesie de Consilio domini nostri Prepositi et aliorum religiosorum duxerimus ordinare. In signum vero donationis facte, locationis, promissionis et juste possessionis a nobis duobus, quoad vitam nostram promittimus S. Martino ecclesie Sindelphingensis annis singulis dare libram Cere vel Candelam die Martini, libram Cere continentem. Et ut super premissis omnibus nulla valeat in posterum ab aliquibus dubitatio aut questio exoriri sed perhenne robur optineat firmitatis, presentes litteras H. preposito et Capitulo ecclesie Sindelphingensis in testimonium predictorum tradidi sigillorum nobilium dominorum meorum

Digitized by Google

Alberti, Eberhardi et Rûdolfi Comitum predictorum robore communitas. Nos vero Albertus de Hohenberch, Eberhardus, Rûdolfus fratres de Tuwingen, Comites, ad peticionem partium quantum in nobis est huic donationi, contractui et ordinationi consensum adhibentes, Sigilla nostra hiis litteris appendimus in testimonium omnium premissorum. Acta sunt hec Sindelphingen die Blasii martiris, anno domini M°. CC. Lxxxvi. Indictione XIIII. presentibus domino Manzone canonico ecclesie in Sindelphingen, Aigelwardo milite dicto Nixe, Hainrico de Mûgenecke, Friderico dicto Solre, Sifrido de Rietburre servis nobilibus et aliis quam pluribus fide dignis.

S. d. Orig. im St.-Archiv zu Stuttg. Nur das Siegel des Grafen Rud. v. T. hängt noch an.

109.

3 Mai **1286.** Bulach. Gertrud, Berthold Snitzers Gemahlin, verzichtet unter dem Siegel des erlauchten Mannes, Grafen Burkard von Hohenberg, auf ihre Rechte an die von Hugo von Wöllhausen an das Kloster Reuthin verkauften Güter in Rohrdorf (O.A. Nagold).

Ego Gertrudis uxor Bertoldi dicti snitzar coram vniuersis protestando publice tam presentibus quam futuris, trado et resigno sanctimonialibus Ecclesie in Ruthi quedam bona sita in Rordorf, que ipsi emptionis tytulo comparauerunt, videlicet predium .. dicte Svterin, predium .. dicti wetzel, predium dicti Mesener, predium dicti graham, predium .. dicti knoeppehelin, pratum dictum hohewise et sex pullos de agro volmari dicti de Rordorf, vel XVIII. denariorum hallensium cum omni iure quo ad me pertinuisse dinoscuntur. Dicto itaque collegio dicta gratitudinis, non coacta nec decepta de rato cauere cupiens, renuncio generaliter omni excepcioni seu defensioni, quibus mediantibus quicquam in preiudicium predicto conuentui super premissis posset coram iudice canonico uel ciuili, de iure, facto uel de consuetudine attemptari. In cuius rei testimonium euidens presentes litteras prefatis sanctimonialibus tradidi sigillo illustris viri Burchardi(s) (sic!) comitis de Hohenberk roboratas. Actum et datum Bvlach anno domini M° CC° Lxxx° sexto, xiii° kal. jvnij, presentibus testibus subnotatis C. viceplebano in Bvlach. H. preposito in Ruthi, H. viceplebano in Ebehusen, C. dicto bleser, Johannes dictus Mocherer, Baldwino de Giltelingen nobilibus, vol. dicto Strlfftz, B. dicto loethen aduocato, wal. de Ruthelingen, alberto scolare, alberto de Schonebrun, alberto dicto Cedder, B. dicto

Digitized by Google

[illegible] marito meo prelibato, et H. dicto de wirzeburk minis [illegible] domini B'. comitis antedicti.

[illegible] Orig. im St.-Archiv zu Stuttgart. — Mit dem bekannten, bis auf die [illegible] schrift ziemlich gut erhaltenen Siegel des Grafen.

110.

1286 o. T. Dornstetten.

verkaufft Ludewig von gottes gnaden pfalzgraf ze Tübingen seinem lieben schwe[illegible] man Graf Burckhardt von hohenberg, seiner (dessen) hausfrauwen L[illegible] garden, und ihren (deren) söhnen Otten und Burckhardten sanct Vlri[illegible] hof ze Bildechingen.

Zlg: Diemo Kecheler, Ritter.

Datum Dornstetten, im Kilhof.

Crusii Excerpta nro. 103. geschrieben anno 1598.

MSC. auf der Universitäts-Bibliothek zu Tübingen. Die Urkunde selbst findet nicht mehr vor.

111.

10. Januar 1287. Horb. Graf Burkard von Hohenberg leiht [illegible] Kindern des Maiers („villicus") Walter von Horb gegen zwei Zi[illegible] hühner einen Hof zu Vollmaringen (O.A. Horb).

Nos Burkardus Comes de Hohemberg Notum esse volumus [illegible] gulis ac vniuersis, tam presentibus quam posteris, presens scriptum intue[illegible] bus, quod nos liberis utriusque sexus videlicet filijs et filiabus quond[illegible] waltheri villici de Horwe pie recordationis ob dilectionem ipsius fidelitatem bona videlicet Curiam sitam in villa volmaringen, qu[illegible] excolit Alberthus de volmaringen, conputatam in redditibus pro dec[illegible] malteris siliginis, vno maltro pise, vno maltro auene et duobus solidis [illegible] wingensibus, ac centum ouis, cum omni iure seu iurisdictione, quo id waltherus eam a nobis tenuit, predictis filiis et filiabus suis et omni heredibus eorum concedimus per presentes pro duobus pullis ab eis a[illegible] singulis percipiendis, tali adiecta condicione, quod bona prehabita sine nos consensu ac voluntate ad religionis .....[1] debent nullatenus alienare. Te[illegible] qui interierant sunt: Volmarus, miles de Niiwneg, Waltherus fi[illegible] Sifridi, Bertholdus Scultetus, Hainricus villicus, Berchtold[illegible] [illegible]dex, Volmarus dictus Griner, Hugo dictus laimeli, Cünrad

Digitized by Google

medicus, Waltherus de Talhain, Johannes frater suus, Cûnradus frater eiusdem et alij quam plures fide digni. In hujus rei testimonium inhibitatum scripta presentia Sigilli nostri munimine duximus consignanda. Datum Horwe anno domini M°. CC°. lxxxvij°. proxima dominica post epiphaniam domini.

Lichberger Copial-Buch Fol. liij. St.-Archiv zu Stuttgart.

[1] Unleserlich. Die deutsche Ueberſetzung aus der Mitte des 15. Jahrhunderts ſagt: „in dem cloſter fullend empfrenden."

112.

2 März 1287 o. O. Pfalzgraf Ludwig von Tübingen verkauft mit Zuſtimmung ſeines Schwagers, Grafen Burkards von Hohenberg, ſeiner Schweſter Luitgard, deſſen Gemahlin, und deren Söhne Otto und Burkard, einen Hof und die Kapelle in Bildechingen (O.A. Horb) ſammt Zugehör an das Kl. Kniebis.

Nouerint vniuersi quos nosse fuerit oportunum, quod nos Lvdewîcus dei gratia pallatinus de Tuwingen, accedente consensu et consilio dilectissimi sororij nostri Comitis Burcardj de Hohenberc, vxoris sue et sororis nostre Lvtgardis ac filiorum eorundem videlicet Ottonis et Burcardi, debitorum honere depressi curiam nostram sitam in Biltehhingen et Capellam cum dote et omni iure pertinente Curie et Capelle, vendidimus viris religiosis penitentibus, preposito ac fratribus domus in Knieboz Constantiensis dyocesis quiete, libere et libere possidendas. Et renunciamus predictis videlicet Curie et Capelle cum omnibus attinentiis nobis pertinentibus ac nostris heredibus in hiis scriptis predicta bona nostra videlicet Curiam et Capellam cum omnibus iuribus quibus possedimus seu potuimus possidere, ad predictos viros religiosos penitentes, scilicet prepositum suosque confratres absque dolo et fraude ac omni simultate in libertatis nostre spem transferentes, adiecta vberorum serie quibus huiusmodi contractus solet secundum consuetudinem patrie celebrari. Et ut contractus prescriptus habeat roboris firmitatem et posterorum odio oblivione aut subtractione non valeat suffocari, presentem literam sigillo nostro ac sigillo Comitis Burcardi de Hohenberc, ac sigillo ciuium in Horwe, predictis viris religiosis roboratam dedimus presentibus ac testimonium perhibentibus Vlrico viceplebano jn Dornstetten, Diemone milite dicto Kekheler, Eberwino quondam sculteto in Dornstetten, et filio suo Hugone sculteto, Alberto dicto Frit, Bertholdo dicto Lock, Marquardo dicto Letania, H. dicto de

Digitized by Google

Grůntal, H. dicto vnstete, Bertoldo dicto de Bennenwiler, F maro dicto Burzer et Adelgozo ciuibus jn Dornstetten et H. di Aduocato ciue in Horwe et Bertoldo dicto fůterer jn Melhhing et quam pluribus aliis fide dignis. Datum et actum anno domini M.C.C.Lxxx In Dominica quadragesime qua canitur Judica me domine.

V. d. Orig. in der Pfarr-Regiſtratur zu Bildechingen. — Die Siegel ſind al fallen.

113.

30. Juni 1287. Bönnigheim. Graf Albert von Hohenberg, La richter in Schwaben, genehmigt und beſtätigt, auf ſeine Rechte v zichtend, zur Ehre der glorreichen Jungfrau Maria, die dem Klo Bebenhauſen von der Gemeinde Bönnigheim gewährte Befreiu der Güter des Kloſters zu Bönnigheim von allen Abgaben u Belaſtungen.

Alberchtus dei gracia comes de Hohemberg judex prouincialis, presentium inspectoribus vniuersis salutem cum noticia subscr torum. Cum prudentes viri nostri dilecti, scultetus, consules, jurati vniuersitas ciuium in Bunenkein in nostri presencia constituti, non coa uel subornati sub amminiculo juramenti pretacti euidenter deposuerint concorditer protestarint, omnes possessiones quocumque titulo nuncupat quas religiosum monasterium in Bebenhusen, Cysterciensis ordinis, C stantiensis diocesis, aput locum predictum Bunenckein nunc uidelicet an domini M°. CC°lxxx°vii° possidet uel obtinet, quocumque successui semp liberas fuisse et jure libertatis perfrui perpetuo debere, adeo ut non lic nobis uel ipsis dilectis nostris ciuibus uille predicte, seu nostris successo bus quibuscunque aut ulli prorsus homini dictum monasterium in prescrip possessionibus vigiliis, precariis, sturis, theoloneis aut alia quauis exactio seu quocunque seruitutis onere pregrauare uel aliqualiter molestare, r existimantes, fore nefarium, tam euidenti iuri libertatis contraire, prehab maturo consilio prenotatas libertatas bonorum predictorum, tam ob iu exigenciam quam ob honorem gloriosissime genitricis dei uirginis Ma approbamus et ratificauimus adhibita solemnitate uerborum et gestuum bita et consueta in tantum, ut omnem vendicationem iuris, jurisdicion occassionis, facti, consuetudinis, seu usurpacionis, quibus in premissis bo tamdicti monasterii licite uel illicite fruebamur, qualitercunque perfrui pot mus in sepedictum monasterium in Bebenhusen, ex toto uel simpliciter tra ferremus, renunciantes pro nobis ac nostris heredibus seu successorib

Digitized by Google

quibuscunque omni juri, excepcioni, defensioni, questioni ac omni suffragio legum et canonum tam in genere quam in specie, quibus mediantibus de jure, facto uel consuetudine coram quocunque iudice, uel extra iudicium prenotatum monasterium in premissis bonis seu eorum libertatibus posset impetrari uel aliqualiter molestari. In quorum omnium et singulorum euidencium ac firmitatem perpetuam sepefato monasterio presens instrumentum tradidimus nostri sigilli munimine roboratum. Datum et actum in Bunenkein presentibus sculteto, consulibus et vniuersitate ciuium in Bunenkein prenotatis anno incarnacionis domini prefato pridie Kalendas Julii, indicione prima.

Orig. in Karlsruhe. Abdruck bei Mone IV, 109.

114.

17. September **1287**. Heilbronn. Unter Graf Alberts von „Hegerloch" an des Königs Statt, Vorsitze wird zu Heilbronn eine Streitsache wegen Güter des Kl. Maulbronn verhandelt.

Swikerus de Gemingein Judex provincialis, Rabono miles dictus Goler de Rabinsberg et Henricus Scultetus de Helicprunn, credere subnotatis et fidem plenissimam adhibere. Qvia status mundj transitorius more fluentis aque labitur et vanescit, Ideo requirit humana memoria, que preterit velut vmbra, que digna sunt tenerj scripturarum fidelitatibus commendentur. Nouerint igitur uniuersi presentes et futurj, quod in quibusdam bonis in Ciuitate Helicprunn situatis, que venerabiles dominj Abbas et Conuentus de Mulinbrunn a domino nostro Rudolfo Rege Romanorum semper Augusto, nomine et tytulo veri cambij iam longo tempore quiete possederant, propter illorum bonorum quorundam defectum, Serenissimus dominus noster Rex Romanorum ipsis dominis de Mulinbrunn, fridericum militem de Dicinbach, Hermannum dictum Smirer, et Henricum dictum Stupphil, Ciues et Ciues de Helicprunn, ad Noticiam wlgarem, que wlgo appellatur Kuntschapf, sicut hactenus consuetudo inolevit, constituit pleno iure, Qui quidem Ciues videlicet fr. de Dicinbach, Hr. Smirer, et Henricus dictus Stuppil (sic!) coram domino Alberto Comite de Hegerloch loco dominj Regis in Ciuitate predicta iuramentum prestiterunt corporale, quod de eorundem bonorum defectum in ipsa noticia Kuntschapf, firmiter indagarent, qui inquam Ciues predictj hoc impleuerunt et coram nobis super prestito iuramento sunt confessj, quod quedam hûba vel mansus, quem quondam dominus de slozsberg possederat, imperio et prefatis dominis de Mulin-

Digitized by Google

brunn debeat attinere. Insuper dictum est etiam quod quicunque dict
mansum possident et hactenus possederunt, inantea sepefatis dominis Abb
et Conventuj de Mulinbrunn cum integro censu debeant subiacere, pari
et servire. Testes autem hujus rej sunt. Hartmudus dictus Rottigal
Hartmudus Semelin. Henricus de Gamundia et Wolframus dic
Frige et alii quam plures fide dignj, qui dum hec fierent affuerunt.
cujus rej testimonium et veritatis Sigillum Regii Judicij Wimpinensis,
cum Sigillis. Rabononis militis dicti Goler de Rabinsberg et Ciuium de He
prunn presentibus est appensum. Datum et actum Helicprunn fe
quarta quatuor temporum. anno Domini M°. CC°. LXXXVII°.

B. d. Orig. im St.-Archiv zu Stuttg. — Das erſte Siegel, groß, rund, zeigt
Reichsadler. Das zweite fehlt. Das dritte, das der Stadt Heilbronn, iſt kleiner
das erſte und dreieckig, hat gleichfalls den Reichsadler. Umſchrift an beiden unlesb

---

115.

26. Februar 1288. Hemmendorf. Kuno, Albrecht und Konrad v
Stöffeln verkaufen unter dem Siegel des Herzogs Konrad v
Urslingen ihren Wald bei Bodelshauſen (O.A. Rotenburg)
die Johanniter zu Hemmendorf (O.A. Rotenburg).

Alle die dizen brief ane ſehent alder immer me horent lezen. . Die grôz
wir drige gibrôder Cône vnd Albreht vnd Côurat von ſtöphe
mit göttlichem grôze in vnſerm Herren ieſu criſto. vnd zigelôbêne ſwaz hie ne
geſcriben ſtat. . vnd tôgin Allen daz kônt, daz wir mit gimainem rate vnd
giſaminotem möte vnſer ſelbir vnd vnſer göton frivnde vnd dar nach vnzer gi
won ratgebon. . habin gigebin ze köphenne vmbe hôndirt vnd ſehzig phv
Hallaer vnd dur got .. Dem hivze ze .. hemmendorf Brôder. Ber.
komendur vnd ſinen Brödern dez ordinz ſancti iohanniſ vnd ſpitales von je
ſalem vnſern walt der dagihaizen iſt ſtôphelaer walt der da lit bi Bod
hôzen .. mit allem dem reht alze ez alle vnſer vordern an vnz hant braht
ain vrigez aigen, vrî vnd ledick .. vnd veriehin vnd gilôbin werſchaft nach gî
reht vnd nach köphez reht Siv zeverſtaende zemerſt vûr vnſer vetern von winb
vnd dar nach gen aller maenglich, Swer ſiv immer dar vmbe an ſprichet ..
die dizez köphez ſint gizivge vnd daran waren Bröder Dietrich der prior
bröder Albert von horhain vnd bröder R. von lâre vnd bröder C.
ſwarza vnd bröder vridrich von Tvmmenowe vnd bröder Walther
hoechingen vnd bröder Albreht der kellaer ſin ſön vnd bröder Walther
ſon vnd bröder Gepze von von (sic!) Lindowe vnd der livpriſter von brôn
wilaer vnd Dietrich von Hemindorf Johanneſ ſûn, vridrich ſtvkeli, Cv

Digitized by Google

von virste, Albreht von tälvingen vnd ölrich sin bröder, Albreht der cannen vnd h. sin bröder, Tragebot vösche vnd iohannes von haigerloch vnd heinrich der amman vnd markort sin bröder, Walher (sic!) der kellaer, C. der wize vnd bönzo, C. der maiger von Hemindorf vnd h. sin sön ölrich vnd briveli vnd ander biderbe livte genöge, die dran waren. Do dierre kirch gischah, daz waz nach vnzerz herren gibivrte Tivsent iar vnd zwai hvndirt iar vnd achzick iar vnd in dem Achtoden iare An dem naechstem tage nach sant Mathiastage in der stvbön zi hemmendorf. Daz aber diz ganz vnd staete vnd vnzebrochen belibe, dar zö vergihe ich herzoge Hainrich von Vrselingen Mey dez da vor gescriben stat, daz da verichtet wart vnd vergolten wart mit Mem reht dez bin ich gezovck vnd henke min insigel zv den evren drin insigeln an disen brief.

S. d. Orig. im Privat-Besitz eines Bürgers von Rotenburg. Daran hängt nur noch ein geringes Bruchstück von dem Siegel des Herzogs von Urslingen, auf dem aber nichts mehr zu erkennen ist.

116.

2 April **1288** o. O. Der römische König Rudolf schlichtet die Feindseligkeiten zwischen dem Markgrafen Rudolf von Baden und dem Grafen Burkard von Hohenberg.

Wir Rûdolf von gots gnaden der Romische Kûnig vnd allezege merer des Riches tûn kunt allen den, die disen brief gesehent oder gehoeren lesen, das wir alle die missihelli vnd die atzunge[1], die der alte Marcgraue Rûdolf von Baden vnd sine helfer heten vnd hant gehaben mit dem Grauen Burcarden von Hohenberg vnd mit sinen helfern, geslichtet vnd gesunet han also, das der alte Marcgraue sich verzihet alles des rehten vnd der ansprache, die er an altenstaige hette bisher, vnd swas die von waldecke vnd die hemilinge vnd ander des alten Marcgrauen helfer vnd diener mit dem Grauen Burcard oder mit sinen helfern oder dienern zu schaffenne hant, swas das ist, da sulnt sie ietwederthalb zwene ritther oder knehte nemen ane geuerde vnd sulnt sie die vier slihten nach minnen oder nach rehte, ob sie mügen. Mügent sie aber nit verslihtet werden also, so geben wir in den herzogen Conraden von Tecke zi eimj obmanne, vnd swas der denne nah ir beider rede sprihhet vf swaz zit, ietwedern zû gewinne oder zû verluste, das sol sie bignügen beidenthalp vnd sulnt öch stete haben, was öch beidenthalben in vride beschehen ist, das man gantzlich mac gemachen, das sulnt öch die viere slihten ob sie mügen. Mügent sie aber das nit geslihten, so sol es öch an dem vorgenanten herzogen stân, vnd was der denne dar vf dût, das sulnt sie stete haben. Das aber das war si vnde stete blibe, darvmbe henken wir Rûdolf der kunig vnser ingesigeli an disen

Digitized by Google

[illegible] ze [illegible] vrkunde alles des da vor gescriben stat. Das beschah an s[illegible] [illegible] abende da von gots geburte waren tusint iar, zwei hundert iar [illegible] [illegible] und [illegible] Jar. —

[illegible] Orig. im St.-Archiv zu Stuttgart. Das Siegel ist abgefallen.

[illegible] Sonst Erpressung in Feindes Land.

117.

24. Mai 1288. Horb. Pfalzgraf Ludwig von Tübingen verkauft [illegible] Bewilligung Graf Burkards von Hohenberg Heinrich den Ma[illegible] („villicum") von Eckenweiler (O.A. Rotenburg) nebst Familie u[illegible] der Vogtei des Hofes daselbst an das Johanniterhaus zu He[illegible]mendorf.

Nos Ludewicus Comes palatinus de Tuvwingen (sic!) vniu[illegible]sis et singulis presentium inspectoribus uolumus esse notum, quod (no[illegible] uendidimus et iusto uenditionis titulo tradidimus Conmendatori et co[illegible]uentui domus in hemmendorf, uoluntate et consensu Burchar[illegible] comitis de hohenberch accedente Heinricum villicum de Ecke[illegible]weiler cum collaterali sua et eorum liberis utriusque sexus et omnibus [illegible]sorum successoribus, nec non ius aduocatie curie loci prenotati c[illegible] omni iure ac iurisditione (sic!) qua dictos homines et predictam curiam [illegible] et nostri progenitores hactenus possedimus et ab omnibus ueraciter dicim[illegible] possedisse pro XL. et IIII^or. libris hallensium monete, quas quidem re[illegible]pimus et confitemur nos publice recepisse, promittentes bona fide, quod nu[illegible]quam per nos uel per alium contra dictam uenditionem ueniamus, set (si[illegible] quod rata et grata, firma et integra per nos et nostros successores in p[illegible]petuum obseruetur. Et in horum firmum robur[2] et indubitatum testimoni[illegible] presentes litteras ipsis tradidimus sigillo nostro et Sigillo Burchar[illegible] comitis de hohenberch consignatas. Testes qui hiis intererant su[illegible] Johannes nobilis de Werstein. Diemo miles dictus Kachelle[illegible] Dietericus miles de (h)[3] eiterbach. Cv̊nradus miles de Nivwe[illegible]ecke. Cv̊nradus dictus Bockili et Albertus frater suus. Hei[illegible]ricus villicus. waltherus filius Sifridj. Cv̊nradus et Wernher[illegible] fratres, dicti Zimmerar et alij quam plures fide dignj. Actum et datu[illegible] horwé anno domini M°CC° LXXX. VIII. proxima feria secunda ante festu[illegible] beati vrbanj.

[illegible] Orig. im St.-Archiv zu Stuttgart. — Umschrift des noch übrigen an eine[illegible]

Digitized by Google

Fragmentchen hängenden pfalzgräfl. Siegels aus weißem Wachse: † S'. LVDEWICI . COMT... TINI . DE TVWINGEN.

[1] nos wieder gelöscht.
[2] Das Orig. hat rorbur.
[3] Statt des h in der Urkunde ein kleines Loch.

118.

4 Juli **1288**. (ohne Zweifel) Wildberg. Burkard, von Gottes Gnaden Graf von Hohenberg, verkauft und vergabt an das Kl. Reuthin sein Dorf Ober-Jettingen (O.A. Herrenberg) mit aller Zugehör.

Quia status mundi transitorius more fluentis aque labitur et vanescit, ideo requirit humana memoria quod praeterit uelud umbra, ea que digna sunt teneri scriptarum testimonio roborarj. Quare nos Burchardus dei gratia Comes de hohenberc tenore presentium profitemur et recognoscimus publice nos Dilectis in Christo .. priorisse et Conuentuj sororum de Rûthi apud wilperc, ordinis praedicatorum, ac earum domuj vendidisse ac tradidisse villam nostram siue opidum videlicet Superius Jettingen cum iurisdictionibus, pascuis, pratis, agris, campis, cultis, nemoribus et aliis quibuscunque iuribus ad dictam villam pertinentibus, provt nobis ibidem conpecierunt uel conpetere potuerunt, pleno iure habenda et perpetuo possidenda, sicut nos et nostrj heredes ea habuimus et possedimus, ac ipsis de euictione eorundem bonorum secundum consuetudinem prouincie promittimus nos cauturos expresse consensu omnium heredum nostrorum, quorum intererat accedente, receptis ab eis ducentis libris monete hallensium pecunie numerate et nobis ac nostris heredibus assignate. In quas eciam sorores pro salute nostra, albertj fratris nostrj, nec non vlrici fratris nostrj defunctj, ac remedio animarum omnium parentum nostrorum. prius hoc est inite contractum venditionis praedicte. contuleramus jus patronatus ecclesie cum plena et libera nostrorum heredum uoluntate, provt nobis et nostris heredibus in sepedicta villa siue opido conpetebat. Testes huius contractus sunt Ludewicus comes palatinus de Thûwingen, fridericus viceplebanus in wilperc, Heinricus Capellanus in Ruthi, Heinricus aduocatus de votisberc, Hugo filius suus, Volmarus de Heitirbac, Volmarus de Waldecke, Marquardus de Witinghen, Reinhart et Wezelo de Rotfelden, Johannes moterer, Liuppo iunior, Luzo, Bertoldus de Pforzeim, Walpert Seiler, Ciues in Wilperc. Trûtwinus et albertus Hemelinge, Walter der Meginzer, Bertoldus lote aduocatus in Bûlach, Albertus de Holzgeringen, Marquardus Kechiler, vlricus de Waldisse et alij quam plures fide dignj. In quorum

Digitized by Google

[illegible] sororibus tradimus presentes lite[illegible] nostri uberij et nostrj mvnimine roborat[illegible] quarto nonas Jvlij.

[illegible] Stuttgart. — Mit dem Siegel Burkards (wie [illegible] mit dem Alberts, das, an leinenen Bändeln hänge[illegible] an Urkunde 1295.[illegible] Abdruck von der Urkunde.

193.

[illegible] Jahrestag. Graf Albrecht von Hohenberg erhält a[illegible] aus dem ehemaligen König Rudolf zu Heilbronn gefällten Rech[illegible] das „Dorf Kanstat."

[illegible] Omnium rex semper augustus [illegible] ut presentium non modo futurorum noticiam volumus pervenire qu[illegible] [illegible] constitutis in nostre magestatis present[illegible] [illegible] de Hohenberg dilectus noste[illegible] [illegible] consensu omnium astantium rite et l[illegible] [illegible] cum iure patronatus eiusdem vil[illegible] [illegible] pascuis nemoribus et frutectis et aquis[illegible] [illegible] comites de Landowe quondam dic[illegible] [illegible] Jn cuius sententie obtente testimoniu[illegible] [illegible] et nostre maiestatis sigillo fecimus cor[illegible] [illegible] secundo nonas Aprilis regni nostri an[illegible]

Aus dem Buch des Domkapitels Constanz im Archiv zu Karlsruhe. Fol. XV a.

194.

[illegible] Constanz. Das Stift Constanz überläßt Bertol[illegible] von Hohenrain und deren Erben einen Hof zu Kannstc[illegible] [illegible] mit der Bedingung (u. a.), solchen auf kein[illegible] [illegible] Graf Albert von Hohenberg gelangen zu lassen.

Omnibus presentes literas inspecturis prepositus decanus totumqu[illegible] capitulum ecclesie Constanciensis subscriptorum notitiam cum salute. Exped[illegible] [illegible] ne geste rerum memoria oblivionis [illegible] [illegible] [illegible]

cui ius patronatus ecclesie ibidem site est annexum et omne quod eis competit aut competere potuit in eadem recognoscentes eandem Curiam nostro Capitulo cum suis attinentijs et cum iure patronatus predicte ei annexo suisque pertinentijs quibuscumque tam corporalibus quam incorporalibus quocumque nomine censeantur absolute et libere cedere cum dictis suis pertinentijs resignarint rite et legitime ac libere et absolute ipsamque in nostram per resignationem predictam possessionem transtulerunt dispositionem plenariam et liberam potestatem. Nos retenta nobis tam possessione quam proprietate Curie prelibate cum iure patronatus ecclesie in Kannstat ei annexo et cum suis pertinentijs vniuersis eandem curiam cum suis pertinentijs jure patronatus ecclesie in Kannstat predicte ei annexo nobis reseruato specialiter et excepto predictis fratribus Berhtoldo et Heinrico dictis de uellbach ipsorumque heredibus quibuscumque cum omni utilitate habendam et nostro nomine possidendam perpetuum sine cuiusuis obice contradictionis annexis tamen per nos ipsorum consensu in concessione prefata conditionibus infrascriptis ut videlicet dicti fratres ipsorumque heredes quicumque pro tempore fuerint persone quecumque in quas per ipsos uel ipsorum heredes quouis titulo dicta Curia transferetur prestent tactis sacrosanctis ewangelijs corporalia sacramenta quod fideles nobis nostrisque successoribus quicumque pro tempore fuerint sint in Curia predicta in iuribus ei pertinentibus et precipue in jure patronatus ecclesie in Kannstat ei annexo quod nobis reseruauimus ut predictum et ut in premissis nobis nostrisque successoribus conseruent eam debite fidelitatis quodque curiam predictam in Kannstat ipsi uel heredes eorum quicumque pro tempore fuerint nobili viro Alberto de Hohemberg Comiti suisue filijs uel heredibus aut hominibus eis seu hijs qui in sua resident potestate nullo casu contingente titulo pignoris cessionis donationis uel alio quocumque titulo alienent aut in ipsorum aliquatenus transferant potestatem. Alioquin dicti fratres uel ipsorum heredes aut alij in quos per eos aut ipsorum heredes dicta Curia translata fuerit quouismodo contrarium facientes aut eorum ipso facto ab omni Jure cadere debent pro ipsis seu alicui ipsorum competit in eadem. Si uero dicti fratres uel ipsorum heredes quicumque aut alij in quos per eos processu temporis dicta curia fuerit translata eandem Curiam titulo pignoris uenditionis seu alio quocumque titulo alienare voluerint extunc nobis aut nostris successoribus hoc infra mensem est ab eisdem intimandum et si pro iure quod ipsis competit in Curia prelibata tantum nobis offerre uolumus et dare quantum ipsis ab alijs offeretur sine fraude et dolo extunc ius ipsis competens in Curia prefata nobis pre omnibus alijs tenetur tradere et assignare. Alioquin elapso postea mense alio ius ipsis competens in eadem Curia possunt vendere quibus uolunt nobili viro

Digitized by Google

Alberto Comite de Hohemberg, suis filijs et heredibus suisqu hominibus et hijs qui sue potestati sunt subiecti omnino e clusis in alios uero quoscumque transferre debent Curiam iam dictam s conditionibus et forma prelibatis, et ut ijdem tam de fidelitate quam conditionibus et modis prenotatis prestent coram nobis corporalia solem niter sacramenta et contra premissa uel aliquod premissorum quisqua eorum uenerit quouismodo extunc dicta Curia uacare debet ipso facto nos redire libere et absolute sine cuiusuis obice contradictionis hoc salu quod propter neglientiam (sic!) solutionis census predicti cadere non debe a iure quod ipsis competit in Curia prelibata nisi per triennium continuu in solutione census cessauerint memorati. Nos Berhtoldus et Hainric fratres de Veltpach supradicti recognoscimus et confitemur scriptis pr sentibus in Jure Coram honorabili viro Officiali Curie Constanciensis omn et singula supradicta per nos rite et legitime fore peracta et nos tam fidelitate supradicta quam de obseruatione inuiolabili omnium et sing lorum premissorum prestitisse in presentia honorabilium in Christo preposi decani et Capituli ecclesie Constanciensis nec non Officialis Curie Consta ciensis corporalia sacramenta adhibitis per nos in omnibus et singulis supr dictis uerborum et gestuum solempnitate debita et consueta et ad firmitate incommutabilen eorumdem huic instrumento vna cum appensione sigillor honorandi in Christo diuina permissione Abbatis Monasterij de Zwifelde et nobilis viri domini nostri Eberhardi de Wirtemberg Comiti nec non Officialis Curie Constanciensis ad nostri petitionem instantem fact Sigilla nostra appendimus et decreuimus appendenda. Nos uero prepositu decanus totumque Capitulum ecclesie Constanciensis scriptis presentibu recognoscimus et confitemur nos obseruata forma debita et consueta d consensu et auctoritate venerabilis patris et domini Rudolfi dei gratia Co stanciensis Episcopi supradictis Berhtoldo et Hainrico fratribus de Veltbac ipsorumque heredibus quicumque sub conditionibus forma et modo superiu annotatis rite et legitime concessisse dictam Curiam habendam et possiden dam nomine nostri imperpetuum cum omni utilitate sub dictis conditionibu forma et modo sine cuiusuis impedimenti obice et contradictionis iure patro natus ecclesie in Kannstat dicte annexo habendam et possidendam Curi nobis specialiter reseruato et nominatim excepto adhibitis per nos in omni bus et singulis supradictis uerborum et gestuum solempnitatibus debitis e consuetis. Renuntiantes nichilominus pro nobis nostrisque successoribus qui cumque pro tempore fuerint circa premissa beneficio restitutionis in integrum literis a sede apostolica uel aliunde impetratis aut etiam impetrandis defen sioni non adhibite solempnitatis omni auxilio legum et canonum et genera liter omni suffragio tam in specie quam in genere quo mediante premiss per nos uel per nostros successores possent ullo vnquam tempore uiolari

Digitized by Google

Et ad firmitatem incommutabilem predictorum huic instrumento una cum sigillo venerabilis patris et domini nostri Rûdolfi dei gratia Constanciensis Episcopi Sigillum nostri Capituli decreuimus appendendum. Nos Rûdolfus dei gratia Constanciensis Episcopus premissis omnibus et singulis consensum nostrum et auctoritatem benivolam impartimur appendentes in euidentiam eorundem presentibus sigillum nostrum. Nos uero diuina permissione Abbas Monasterij zwiuelden Eberhardus de wirtenberg Comes ac Officialis Curie Constanciencis ad petitionem predictorum Berhtoldi et Hainrici fratrum de veltpach ad firmitatem perpetuam incommutabilem omnium et singulorum premissorum rite et rationabiliter ut superius exprimitur confirmatorum presentibus appendimus Sigilla nostra. Actum Constancie anno domini millesimo ducentesimo octuagesimo nono XIII Kalendis Nouembris Indictione tertia.

Constanzer Rothes Buch Fol. 17 b.

121.

1289.

Heinrich von Sunthaim Ritter vnd Adelheid sein eliche wirtin bekennen vnd verzeihen sich aller der ansprach so sie vermaint zu haben wider das Gotteshaus Rottenmünster vnd Heinrich Engelhard ainen Conuentsbruder wegen deren gütter zu Rottenmünster genant der Junten gut. Besigelt Graf Albert von Hohenberg vnd der von Sunthain.

Rotenmünster Dokumenten-Buch. — Wohin das Archiv des Kl. Rotenmünster gekommen, ist derzeit nicht bekannt.

122.

2. April **1290**. Reichenbach. Pfalzgraf Ludwig von Tübingen urkundet unter dem Siegel seines Schwagers („sororii"), daß er die Vogtei und das Gericht in Rexingen (O.A. Horb) als Eigenthum an Dietrich Böcklin, seinen Schultheißen in Horb, gegeben habe.

Nos Ludowicus Comes palatinus de Tuwingen — quod aduocatia et iudicium ville in Rexingen iure feodj quod vulgariter dicitur Manlehen a nobis concessi pertinebat ad Dietricum dominum Bokelj, scultetum nostrum in Horwe. Nos autem predictum feodum volentes ipsi Dietrico prenominato redigere in iure proprietatis, presentibus literis profitemur et praestamur, quod predictam aduocatiam et iudicium in Rexingen, ad nos et nostros progenitores iure proprietatis pertinen-

Digitized by Google

[illegible]

[illegible]

[illegible]

124.

21. Januar **1291**. Eßlingen. Graf Albert von Hohenberg erlaubt mit Gr. Eberhard von Wirtenberg Reinhard von Berg, Güter an das Kl. Bebenhausen zu vertauschen.

Vniuersis presencium inspectoribus. Reinhardus dictus de Berge, cum noticiam que sequuntur. Vt in gestis vtilibus et honestis dolus et calumpnia excludatur, expedit ea scripturarum ac testium munimine perhiberi. Nouerint igitur vniuersi tam presentes quam posteri. Quod ego deliberato consilio et vnanimi consensu Irmengardis vxoris mee legittime, ac aliorum heredum meorum, ob euidentem vtilitatem nostram dilectis in Christo . . abbati et conuentui monasterii Bebenhusen Cisterciensis ordinis constanciensis dyocesis, vineas meas sitas an Eggehartes haldun dictas Hagenne wingarten, quas colit dictus Kneller, debite commutari, pro vineis dictorum dominorum, dictis Gollenberg, sitis apud villam Heggebach, ac pro vinea sita ibidem, quam colit dictus Bâle, de qua annuatim, sine omni dampno meo, octauam partem fructuum recipere debeo, necnon pro viginti et vna libra denariorum hallensium, quas me recepisse et in vsus meos conuertisse presentibus recognosco, accedente huic commutacioni, libero consensu et voluntaria confirmacione illustrium virorum Alberti comitis de Hohenberg, ac Eberhardi comitis de Wirtenberg, cum sollempnitate debita et consveta gestuum et verborum vnde rite et legaliter transfero in prefatum monasterium Bebenhusen, omne ius quod michi aut meis heredibus sev successoribus quibuscunque, in premissis vineis compeciit vel competere videbatur. renuncians pro me meisque iamdictis heredibus sev successoribvs restitucioni in integrum, exceptioni decepcionis vltra dimidiam partem iusti precii, et generaliter ac specialiter omni questioni, excepcioni seu defensioni, legum et canonum, quibus mediantibus, monasterium sepedictum in premissis vineis impugnificari possit vel aliqualiter molestari. Quare eciam prenotatis. . abbati et conuentui omnes possessiones meas vbicunque sitas nomine warandie ego per presentes, quousque omnes pueri mei in etate legittima constituti, debite resignauerint vineas antedictas. in quorum omnium et singulorum euidentiam, presentem literam, sepenotato monasterio tradidi sigillorum supradictorum comitum videlicet Alberti de Hohenberg et Eberhardi de Wirtenberg munimine roboratam. Porro nos Albertus de Hohenberg et Eberhardus de Wirtenberg comites prenotati per appensionem sigillorum nostrorum, omnibus et singulis premissis nostrum consensum plenum et confirmacionem legittimam accessisse presentibus profitemur. Datum et actum in Ezzelingen

Digitized by Google

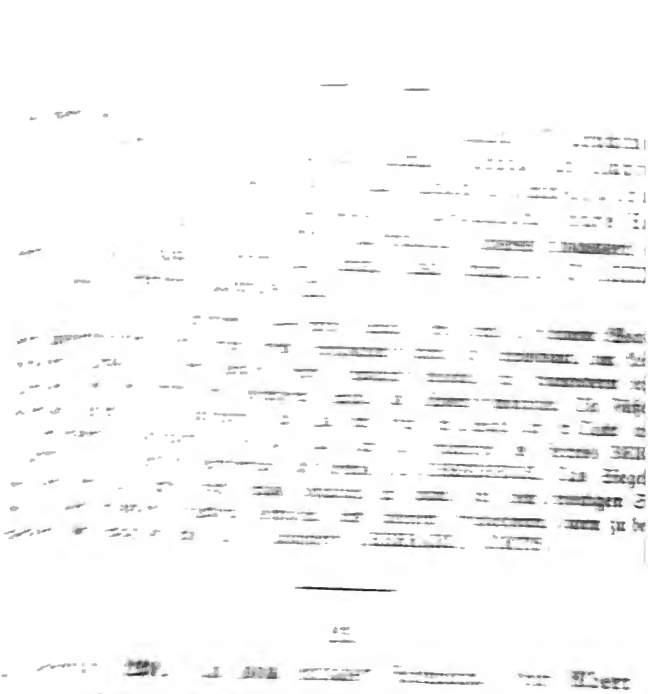

Digitized by Google

cenas, iurisdictiones, ac omnia alia bona, quae in ipsa villa Altorf, possedi et quinui, tam de iuris paciencia quam proprietatis titulo, vel feodali. religiose monasterio de Bebenhusen, et eius conuentui presenti pariter et futuro, cisterciensis ordinis, constanciensis dyocesis predicte, pro ducentis libris denariorum, monete hallensis, michi ab eodem monasterio integre persolutis, et in necessitatis mee redempcionem evidentem conuersis, vendidi dedite, eandem vendicionem, eo prosequens affectu pariter et effectu, quatenus nulla venditoris versucia, nulla incautorum emptorum simplicitas, nulla verborum calumpnia, nec prorsus sollempnitatis adhibende praetermissio vel defectus, ipsum contractum, aut instrumentum hincinde confectum, possint vel valeant aliqualiter viciare. Porro cum ius patronatus sepedicte ecclesie Altorf prenotate curie annexum sit, quod nec vendidi, nec michi, nec heredibus meis vel successoribus quibuscunque retinui, volo illud et dico cum veritate transire, in ius monasterii prelibati. Unde non inmerito renuncio pro me, meisque heredibus sev successoribus quibuscunque predictis, exceptioni deceptionis vltra dimidiam partem iusti precii, consvetudinis, occasionis, dolo malicie, pacti conuenti, actioni in factum, restitucioni in integrum gracie facte vel habende et generaliter ac specialiter, omni excepcioni questioni vel defensioni legis et canonis, quibus mediantibus, de facto vel de iure vel consuetudine coram quocumque iudice vel extra iudicium quicquam possit in emencium preiudicium, vel contractus vicium attemptari. obligans me meosque heredes sev successores quoscunque per sollempnem stipulacionem prehabitam, in premissis omnibus et singulis, eidem monasterio Bebenhusen, ad prestandum plenam warandiam prout exigit ordo iuris. In horum omnium ac singulorum perpetuam firmitatem, sepefato monasterio presentem literam contradidi, sigillorum prenotati comitis Alberti, ac mei fecimine roboratam. Nos vero Albertus dei gracia comes prenotatus, per appensionem nostri sigilli presentibus confitemur, omnibus et singulis prehabitis, de verbo ad verbum, nostrum plenum consensum accessisse, et ea manu propria confirmasse, debitis verbis ao gestibus debitis et consvetis. Testes qui ibi interfuerunt sunt hii .. abbas de Zwiueltun ordinis sancti Benedicti. Otto plebanus dicte ecclesie in Altorf. Mahtolfus de Gilten. Hugo de Muienegge. Albertus de Owe. Marquardus de Ringen milites. Hermannus de Owe .. minister de Rotenburg dictus Staheler. Volgerus dictus Staheler senior. Cvnradus. Hainricus et Engelhardus filii eius. cum aliis pluribus fide dignis. Actum et datum in noua ciuitate Rotenburg predicta. Anno domini Mº. CC. nonagesimo primo. kal. februarii indictione quarta.

S. d. Orig. in Karlsruhe. — Das Siegel des Gr. Albert ist dasselbe, wie an

Digitized by Google

Urkunde v. 26. Jan. 1291. Zweites Siegel: in hellerem Wachs ein dreieckiger, ◇ getheilter Schild, in der obern Theilung ein rechtsgekehrter Löwe. Umschrift: † SIGI VOLCARDI . DE . OWE.

126.

11. Juni 1291 o. O. Graf Burkard von Hohenberg verkauft vergabt mehrere leibeigene Knechte an das Kloster Kniebis.

Nos Bvrcardus Comes de Hochenberk notum facere cupi vniuersis presentium inspectoribus. Quod nos de consensu heredum nos rum Hainricum .. dictum Mezstetter et vterinos suos omnes, Albre tum .. dictum Risen et fratrem suum, Item volmarum .., nost seruos, hereditario iure nobis a nostris antecessoribus i seruitutis subiectos Damus et tradidimus Monasterio beate mari dicto vf dem walde in Kniebŏz, Justo venditionis tytulo, omnj seruitutis ad stipulandum, tenendum, ad inperandum, et quidquid mochachis (sic!) in dicto monasterio habitantibus de personis et ipso peculio faciendum. Promittentes per presentes per nos pro nostrisque cessoribus, quod nunquam contra dictam venditionem veniemus, et si In possemus aliquo iuris suffragio, quod absit Canonicj vel Ciuilis, quod et i nunquam faciemus in contrarium. In huius rei testimonium presentes lit damus prefatis fratribus in Kniebŏz sigilli nostrj munimine roboratas. Da anno dominj M°. c°c°. Lxxxx° primo. In die Barnabe apostoli. Indictione

B. d. Orig. im St.-Archiv zu Stuttg. — Das Siegel ist abgerissen.

127.

12. Juli 1291 o. O. Graf Albert von Hohenberg und seine mahlin Margarethe von Fürstenberg schenken an das Kloster Ki berg den Weiler Anhausen (jetzt noch Anhäuser Mühle bei Bu heim, O.A. Spaichingen), welcher derselben vordem zur Morgeng angewiesen worden war.

Notum sit omnibus presentium inspectoribus tam presentibus q futuris, Quod nos Albertus Comes de Hohenberg et Margare coniux eiusdem moti dilectione et affectu antiquo, quem erga religi et in Christo honorabiles Priorissam et Conuentum monasterij in Kir perg ordinis predicatorum deuotas dilectas nostras propter sue celibis nitorem eximium gerimus eisdem ob respectum omnipotentis dei et pro diuinum cultum in dicto monasterio propagandum in salutem precipue

Digitized by Google

melelm animarum nostrarum coadunata manu et communi voluntate et consensu legando donauimus et cessimus donasse et cessisse nos presentibus confitemur villam **Ahusen** cum omnibus iuribus, pertinentijs et appendicijs suis. videlicet hominibus, possessionibus, pratis, virgultis, pascuis, aquis, aquiductibus, vijs et inuijs, notis et innotescendis, singulis et vniuersis, proprietatis titulo plene et libere perpetuo possidendam. Transferentes in dictas Priorissam et Conuentum omnem proprietatem, possessionem, jus et dominium, quas et que in prefata villa et eius appendicijs habuimus aut habere debuimus uel potuimus quoque modo pure irreuocabiliter, simpliciter et in totum absque dolo et fraude qualibet, ut est iuris, ac promittentes bona fide quod ipsas super eadem villa nunquam impetemus, impediemus, grauabimus uel molestauimus in judicio siue extra. Renunciantes etiam omni exceptioni. defensioni et iuris auxilio Canonici et Ciuilis, publici et priuati, Consuetudinis et statuti et literis a sede apostolica uel aliunde, impetratis uel impetrandis quibus venire et inuari possemus contra premissam donationem seu cessionem ullatenus retractandam. uel presens instrumentum infringendum. Nos etiam predicta **Margaretha**, quia memorata villa cum suis appendicijs nobis a prefato marito nostro in dotem seu donationem propter nuptias olim fuerat assignata, specialiter renunciamus omni iuri, actioni. petitioni et requisitioni nobis occasione donationis huiusmodi in dicta villa competentibus uel in posterum competituris beneficio velliani (sic!) et omnibus alijs canonum et legum iuribus et statutis quibus venire et inuari possemus contra premissa uel aliqua premissorum. Ceterum confitemur predictam dotem nobis per antedictum maritum nostrum utiliter reconpensatam et in reconpensam dicte dotis nostre. tradita esse bona subscripta, scilicet curiam **Cůnradi villici in trúhelfingen**, curiam **Cůnradi dicti Hasenhelg.** curiam **Cůnradi dicti Ostenan**, curiam **Alberthi dicti Bůchar**, mansum **Hainrici dicti Lúpolt**, mansum **Hainrici villici**, mansum **Cůnradi dicti Zimmerman**, et in **Schœnberg** curiam **Berchtoldi de Ingenshain** et decimam in **Rangendingen**, protestantes memorata bona et possessiones nobis longe commodiores. et utiliores fore quam fuerit villa superius annotata. In cuius rei testimonium et euidenciam sigilla nostra presentibus duximus appendenda. Datum anno domini M°. cc°. Lxxxx primo in die beate **Margarethe**.

Kindberger Copial-Buch Fol. 88 a.

Digitized by Google

128.

12. Juli 1291 o. O. Graf Albert von Hohenberg und seine mahlin Margaretha schenken den Weiler Anhausen an das Kloster K berg, dem sie ihre fromme Tochter übergeben hatten.

Ego Alberthus Comes de Hohenberg et Margaretha con mea. Notum facimus vniuersis presentibus et futuris, quod filiam nostr cui domino deo plus quam huic nequam seculo seruire con cuit Collegio dominarum in Kirchberg ob honorem dei offerimus, ea dem dominarum commodo nichilominus consulentes opidum Ahusen cunctis ipsius attinentijs, terra scilicet et hominibus, concordi manu par consensu cum omni iure proprietatis dicto collegio conferimus plene libere perpetuo possidendum. Quia uero dictam uillulam prefate Margar in dotem antea tradideram ipsam sibi alijs bonis reconpenso videlice Truhelfingen Curia Cûnradi villici, Curia Cûnradi hasenbalg, C Cûnradi Ostenan, Curia Alberti Bûchar. Item manso Hainrici Lûp manso hainrici villici et manso Cûnradi Zimmerman, jn Schœnb Curia Berchtoldi de Tigenshain et decima in Rangendingen. cuius rei testimonium presentem cartulam sigillorum robore communi Datum anno domini M°. cc.° lxxxj°. [1] Margarethe.

Kirchberger Copial-Buch Fol. 88 b.

[1] Heißt wirklich 1281, soll aber, wie aus der vorhergehenden Urkunde über dieselbe E lung ersichtlich, sicherlich auch 1291 heißen.

129.

10. Februar 1292. Act. „in nwwen statt Ehingen." Eberhart Ringingen verkauft das Dorf Bühl (O.A. Rotenburg), da von Graf Albrecht von Hohenberg zu Lehen getragen, Heinrich und Berthold Dener[1] um **400** Pfd. Heller.

Jm namen der hailigen vnd ôwigen Dryueltikait amen. Loblich ist di dâchtnûst bewârter vnd redlicher geschrift, wann Sy welcher vntrûe vnd betrug so sich erheben vnd vferstan möhten widerstant vnd begegnet vnd der sachen ga jnhalt warlichen vrkûndet. Darumb sig zû wissen aller Menglichen gegenwûr vnd künftigen, daz ich Eberhart von Ringingen mit gemainem gunst fryem willen miner erben vnd frûnd min dorf genânt bûhel daz ich minen vorfardern von dem durlûhtigen man hern Albrehten Hohemberg in namen und lehenswise vnd fry vnd gerwenk besessen han mit ufgeben jn gewalt vnd handen des obgenanten grafen alz l

...ung dez rehten begert Hainrichen dez deners sún der nvwen (sic!) stat ...hingen vnd Bertholden dez deners sún von Rútlingen mit allen ...gehorungen, Ez sigen áker, wisen, hóltzer, huser, garten vnd ander yegklichen ...en, so zú dem genanten dorf gehórend, erfunden vnd vnerfunden, besuchtz vnd ...suchtz mit gemayner verhaissung vmb vierhundert pfund haller múnsse zu köffen ...en han, der sy mich alz bald bezalet hand vnd gábe jnen vf für mich vnd all ...erben alle mine reht vnd gewalt, so ich zú dem genanten dorff Búhel gehebt ...vnd haben gesehen worden bin, vnd der obgenant her Albreht von Ho...nberg lehe den selben köffern daz dike genant dorf Búhel in ...en vnd lehens wise öwenlichen ze besitzend dar vmb ich obbenempter Eber...rt von Ringingen han verhaissen vnd gevestnot by dem ayd, so ich zú den ...ligen getan hán alz von dez egenanten koufz wegen vertiger sin vnd zú wesen ...vnd daz dehainer miner erben noch suss nemen (sic!) anders die egenanten ...r mit trúgenlicher bosshait an langen múge mit gaistlichem noch mit weltlichen ...n noch mit briefen, die man erworben hette oder noch erwerben móht noch in ...n weg sy darvmb bekúmern, daz ich sóllich an langung vnd bekúmernúst da ...in allu irn schaden gantz ab tátte vnd getän hátte, also daz sy vnd ir erben ...obgenant dorff búhel mit aller ir zú gehorung alz ob gemelt ist gerúweklich, ...ich vnd än allez widerstreben besitzen múgen, vnd daz nw̃ dise ding stát vnd ...beliben, han ich tún schriben disen offen brief vnd ze mehrer kraft vnd wärer ...úst den besigelt geschaft mit der gemainde der burger der nw̃en stat Ehingen ...el vnd öch mit hern schwengers von liehtenstain, dez ritters, mins ...ns jnsigel, mit dez gunste dyse min verköfung ouch beschehen ist. Zúgen diser ge...t, die daz gesehen vnd gehórt hand sind die her Hůg ritter von Mó...tegge, her Burkart, ritter von Melchingen, der ritter, genant von ...gen, herman vnd berthold von ow gebrúder, Hans vnd Eber...t von sebrúnen, gebrúder, Dietrich vnd berthold von wurm...gen, gebrúder, h. dener von der nw̃en stat Ehingen, volkar sin ...der genant stahler, Hans vnd Engelhart Sine Sún, die stahler, ...frid vnd Cúnrat gebrúder genant die behseler, albreht hút, ...gelfrid gastgebe, burger der nvwen statt Ehingen, Hans genant ...o von herenberg, Hans Dener von Rutlingen, kiuerly von ...ertingen vnd vil ander erber lút. dise ding sind beschehen in der nvwen ...t Ehingen in Engelfrids dez gastgeben huse jn dem jar dez heren ...man zalt tusend zwayhundert vnd zway vnd nwntzig jar, vf den zehenden tag ...mones hornug jn Rómscher kaiser Zins zal der fúnfften ꝛc.

Von einer Abschrift (beziehungsweise Uebersetzung) aus dem 15. Jahrhundert im ...Archiv zu Stuttgart.

[1] Soll mit Dener (Diener) das lat. minister (sonst Amman) übersetzt seyn?

Digitized by Google

130.

19. Mai 1292. Frankfurt. Biſchof Rudolf von Conſtanz gibt ſ
Zuſtimmung zu Errichtung des Karmeliter-Kloſters in der neuen
Stadt Rotenburg.

Rudolfus Dei gratia ecclesiae Constantiensis episco
dilectis sibi in Christo filiis Priori provinciali. ceterisque fratri
ordinis beatae Mariae de Monte Carmelo per Constantiensem d
cesim constitutis salutem in Domino sempiternam. Quia summa est r
quae pro religione facit, et religionem vestram per sedem apostolicam ap
batam invenimus, et etiam confirmatam post concilium Lugdunense, in
velitis Domino famulari vita pariter et exemplo. Nos pio vestro prope
ad honorem Dei cooperari intendimus cum effectu. Hinc est, quod
vestris precibus inclinati locum vobis donatum in nova civitate di
Rotenburg nostrae dioecesis perpetuo ad manendum tenore praesent
confirmamus, concedentes hoc eodem tenore, ut ibidem possitis oratori
et ecclesiam cum campanili erigere, ac divina solenniter celebr
salvo jure parochiali juxta formam compromissi inter vos et vicari
perpetuum ejusdem loci initi, et litteris patentibus roborati: s
cientes nihilominus, ut quamdiu mandatis nostris et juris rebelles non
ritis, gratiis et indulgentiis ab apostolica sede concessis in nostra dioe
uti libere valeatis. Datum Franckenvordij anno Domini MCCLXXX
XIIII. Kalend: Junij.

Von einer beglaubigten Abſchrift im Privatbeſitz zu Rotenburg.

131.

8. Juli 1292 o. O. Berthold von Mülhauſen überläßt der Deut
ordens-Commenturei Heimbach verſchiedene Einkünfte von ſeinem Hof
Bruchſal (im Großh. Baden) und ſeinem Dorf Gondelsheim.

Wir Bertholt von mulhuſen tön kunt allen den die diſen brief le
oder horent, daz ich (sic!) mit bedahtem möte, friliche vnd willecliche han gege
ſehs nutze vz minem hove ze Bruhſel der miner dohter iſt, da ich
nutze vffe han, die han ich gegeben dem Commentvr von Heinbach vnde
brödern vnd daz Dorf ze Gundolfesheim mit allem dem nutze vnd mit al
dem rehte, als wir ez her genozzen han. Swaz denn phenninc gegelten mac, e
Phenningez wert iſt, daz gelt ſwaz wir da haben ze Gundolfesheim, ſwie

Digitized by Google

[illegible] vnd ze Bruhsel, daz haben wir allez gegeben den brůdern von heinbach vnd [illegible] Ordine an den kirchsaz vnd ob dehain lehen mir da ledic wirt, also daz [illegible] Johannes von Malberc des ain pfleger sol sin vnd ain wider rechener, [illegible] lange biz daz sie in genement sehzek vnd hvndert marke gůtes silbers, Der [illegible] sehzek marke an aine Capelle Gote ze eren vnde sante Johannis, zwo marke [illegible] ain lieht in die Capelle ewecliche zwenzek marke ze gebenne, daz ich den [illegible] Johannes von malber (sic!) gehazen (sic!) han ze kofenne vnd sibenzehen [illegible] dem hvse ze Bruchsel ainen zins ze kovfenne für die mylen ze helmotes-[illegible], so daz geschiht, so sol vnz die mvle ledic sin, der frowen von helmotesheim [illegible] vz demselben gůte geben ellv jar zwenzic ahteil kornes, dinkels, vnd rocken, [illegible] sehtzec marke gewert werdent, die man ir an sol legen an ain lipgedinge. [illegible] die for genanten brůder diz forgenannte gůt swaz wir ze Gundolfesheim haben, [illegible] haben braht vnd vnsern hof ze Bruchsel sehs nutze haben sulen, biz sie [illegible] gewert werdent ane schaden der sehzeg vnd hvndert marke, der sibenzehen phunt [illegible], der zwenzik malter kornes, als hie for geschriben ist, so sol es vns [illegible] erben ledic sin. Geschahe diz in sehs iaren nit, daz sie geweret [illegible], so sol miner dohter von Liechtenberc ob sie lebet oder ob sie kint het, [illegible] ze Bruchsel ledic sin vnd sůln die brůder daz gvt ze Gundolfesheim han [illegible] daz sie geweret werdent, Geschahe aber den brůdern dehain bruch an disem [illegible] gůte ane her vnd ane hagel vnd ane missewahs vnd ane brant von [illegible] fore oder von alange (sic!), daz sol ich in wider tůn vnd vfrihten in dem [illegible] so sie vnz dez gemanen oder unsern foůt, daten wir es nit, so svlen si [illegible] burgen manen daz sie in leisten ze Bruhsel nach giselscheftem rehte biz wir [illegible] tůn. Wir Berhtolt von Můlhvsen vnd kůne vnser fout von Helmotes-[illegible] haben gesworn ze den hailigen die brudere niemer ze irrene mit dehainer [illegible] gewerde vnd getrůliche ze schirmenre vnd die burcschaft ze laistenne mit den [illegible] burgen. Sazten wir ainen anderen foůt der sol dez selben sweren E man [illegible] die Burc antwurte vnd haben in mit vns ze burgen gegeben den Glaz von [illegible]mersheim ainen ritter Cvnrade von Stameheim vnser fout (sic!) was, [illegible]rich vern (sic!) aben (sic!) sun von Heidolfesheim vnverschaidenliche mit [illegible] aide ze laistenne ze Bruhsel so sie gemanet werdent in den siben nahten [illegible] in der nahesten stat dar bi, der da nit gelaisten gedorste vnde Pfaffen Hein-[illegible] mit der Triwe vf sine Pfaffeheit ze laistenne mit den anderen, wir sulen in [illegible] zwene burgen geben hinan ze sante Michahelz messe die sie genement, Oder [illegible] suln in laisten biz daz geschiht, ware aber vnser kainer in ainer anderen [illegible], der sol ainen an sin stat legen, der also gut ist, Stvrbe der bvrger [illegible], So sol man vns ainen als gůten geben in dem manode oder wir suln [illegible] daz geschicht. daz diz state si vnd state blibe darvmbe geben wir in diesen [illegible] besigelt mit vnserem Ingesigele vnd mit dez Glazes von Lomersheim vnd [illegible] dez Dechanes von Heidolfsheim, wende ez vor im geschach, hiemit be-

Digitized by Google

gnôget och vns die burgen. Da diz geſchach daz waz nach gotes geburte z
hundert vnd nônzic vnd zwai iar an ſante kylianes tage.

B. d. Orig. in Karlsruhe. Mit dem gut erhaltenen Siegel des B. v. M., drei horizontal liegende ſog. Mühleiſen im Schilde hat. Umſchrift: † S. B. de
hvsen. advocatus avgvstensis.

132.

19. Oktober 1292. Sulz. Graf Albert von Hohenberg ſchenkt das Kloſter Salem ſeine Beſitzungen zu Wirrenſegel (Weiler Pfarrgemeinde Ittendorf, bad. Amts Meersburg), welche Kon von Helmsdorf (Hof bei Immenſtaad, bad. Amts Meersbu von ihm zu Lehen getragen.

Vniuersis hanc litteram inspecturis. Albertus. comes de Hônbe fidem presentibus adhibere. Ne viri religiosi propter defectum temporali a diuino seruicio retardentur pia eis debet largicione fidelium subuer Nouerint igitur vniuersi ad quos presentes peruenerint quod nos patroci gloriose uirginis Marie promereri copiosius affectantes ius proprieta possessionum sitarum in Wvrensegel omnium quas Cv̂nrad de Hermstorf iunior a nobis hactenus in feodum tenuit et p sedit, venerabilibus in Cristo — — abbati et conuentui monasterii Salem, ordinis cysterciensis, constanciensis dyocesis pro salute nostra nost rumque progenitorum tradidimus et donauimus in perpetuum ab ipsis qui et pacifice possidendum, Renunciantes pro nobis nostrisque heredibus v uersis, omni iuri quod nobis in prefatis possessionibus, et earum attinen vniuersis tam in genere quam in specie competebat vel competere vide tur, Et in huius donacionis nostre euidenciam hanc litteram predictis Salem, nostro sigillo porreximus consignatam. actum in Sulze anno dom M°. CC°. XC° II°. XIIII Kal. Nouenbris, subnotatis testibus presentibus vi licet nobili viro domino Anshelmo de Wildenstain, viris stren domino C. de Tierberg, frater de Rvti militibus, honorando v C. plebano de Frankenhouen, fratre Hugone de Werbenwag n nacho in Salem, aliisque pluribus fide dignis.

Cod. Salem. P. II. Fol. 277. zu Karlsruhe.

Digitized by Google

133.

20. Dezember **1292** o. O. Graf Burkard von Hohenberg gibt seine Zustimmung, als Ritter Dietrich von Haiterbach eine Wiese bei Beihingen (O.A. Nagold) an das Kloster Kniebis verkauft.

Nouerint vniuersi et quibus nossce fuerit necessarium oportunum, quod nos Dietericus miles de Haiterbach, et vxor mea Jvnta legittima, nec non liberi nostri Cůnradus et Adelhaidis, vendidimus dominis seu fratribus de penitentia in Kniebůz pratum situm aput Bigingen pro quatuor libris hallensium, quas etiam confitemur presentibus in integrum recepisse. In cuius factj euidentiam et nostri consensus declarationem Nos Burcardus comes de Hochimberk, ad petitionem Dietericj militis predicti, sueque vxoris ac liberum suorum ratificamus venditionem supra notatam. Et vt hec vera et inconwlsa (sic!) videantur, Sigillum nostrum ad petitionem Dietericj militis antedicti nostrj ministerialis et vxoris sue ac liberum suorum pro nobis et pro ipsis Sigillum nostrum presentibus duximus appendendum. Datum et actum anno domini M. CC. Lxxxx. secundo in vigilia Sancti Thome apostoli.

S. d. Orig. im St.-Archiv zu Stuttg. — Mit einem unbedeutenden Reste des bekannten Reitersiegels des Gr. B.

134.

1292 o. T. u. O. Graf Burkard von Hohenberg urkundet, auf Bitte Konrads gen. „Tierberk", dem Kl. Kniebis eine Wiese bei dem Kloster Reuthin als Schenkung unter Lebenden vermacht zu haben.

Nouerint vniuersi et quos nossce fuerit opportunum, Quod nos Burcardus Comes de Hochinberk pio moti affectu Cupientes prouidere utilitatj fratrum seu dominorum commorantium in silua .. dicta Kniebůz, et confitemur per presentes, iam dictis fratribus seu dominis donasse seu tradidisse traditione inter viuos ad peticionem Cůnradi .. dicti Tierberk, suorumque heredum pratum, quod situm est aput Cenobium dominarum de Rvti, nomine predij seu proprietatis, ac intentione adque condicione, vt mei nostrorumque parentum memoria perpetualis habeatur in Monasterio .. dicto Kniebůz a fratribus ibidem degentibus. In huius facti euidenciam et nostrj consensus declarationem sigillum nostrum presentibus est appensum. Datum et actum anno dominj M. CC. Lxxxx secundo Indictione v.

S. d. Orig. im St.-Archiv zu Stuttg. — Mit dem Reitersiegel des Ausstellers; auf demselben ist die Figur des Reiters und des Pferdes ziemlich gut erhalten, die Umschrift aber fast ganz abgebrochen.

Digitized by Google

135.

23. Januar 1293. Freiburg. Gr. Albrecht von Hohenberg verka an Burkart den Turner, einen Bürger von Freiburg, die Herrsch Wisnek im Zarten Thal bei Freiburg im Breisgau, die Vogtei üb das Kloster St. Märgen im Schwarzwald und Anderes um 10 Mark Silber.

Allen die disen brief sehent oder hörent lesen künden wir grave Albre von Hohenberg, das wir die Vorg, vnd die herschaft ze Wisenegg dó da lit in zartuntal, in brisgówe, vnd die vogeteie über das Clos ze sante Mariencelle, in dem swarzwalde, in Costenzer bischtûme, mit lût vnd gûten, vnde mit namen über lûte vnd gût, ze Frölenbach, ze Zarto ze Merdingen, vnd swa es anderswa lit in brisgówe, vnde mit gerihten, v allen rehten, vnd gewonheiten, so zů der selben vorg, vnd der Herschaft, vnd vogeteie hörent, in brisgówe, es si an holze, an velde, an wassern, an ackern, mattan, an reben, an vischenzen, oder an dekeinen andern dingen, das wir in walte vnd in gewer har haben braht, haben verköfet friliche, vnd willeclic vnd gesvnt vnsers libes, vúr vns vnd alle vnser erben, dem erberen manne be Vorcharte dem Torner, einem burger von friburg, vûr lidig eig vmbe Tvsent marke, vnd zwenzig marke, lötiges sílbers, geweges ze friburg, hande, ze besizzende, vnd ze niezende, iemerme, alse sin lidig eigen, vnd vergeh öch wir an disem brieve, das wir des selben sílbers, ganzeliche von ime sin wert, vnd haben öch ime das vorgenante lûte vnd gût, alles sament in sine gew geentwürtet, vnd in libhaftige gewer gesezzet, Wir geloben öch vúr vns und a vnser erben, dem vorgenanten burger sin, vnd aller siner erben, wer zesinde all des gûtes, vnd lûte, vnd rehte, so da vor geschriben stat, iemerme vúr lidig eig gegen aller menigelichem, ane allen iren schaden, Wir geloben öch an disem brie vúr vns, vnd alle vnser erben, den vorgenanten köf stete zehande, vnd niemer wider zekomende, noch zetûnde, mit worten noch mit werken, mit vns selben n mit nieman anderm, vnde haben öch wir vnd vnser frowe, Margrete vns wirtinne, vnd vnserů kint, vns verzigen, vnd verzihen vns öch an disem brie an des vorgenanten burgers hant alles rehtes das wir, oder vnser vorder an dem vorgenanten gûte, vnd lûten, hatten, oder han mohten, von de kein sachen, vnd haben öch wir diesen köf getan dem vorgenanten burger, mit wissen vnd willen der erberen herren, des aptes vnd des conuentes des vorgenanten closter sante Mariencelle. Wir apt Cůnrat vnd der conuent des selben closters san Mariencelle, vergehen öch an disem brieve, das der vorgenante köf mit vnser wissend vnd willen ist beschehen, vnd haben öch, mit gemeinem rate vnd flizziger betra tunge, wande wir wol erkennen, das es vnserm gottishuse nůzze ist, vnd bes getan, denne vermitten, den vorgenanten hern Burcharten den Torner, ze voge

Digitized by Google

vnd ze herren genomen óber vnser closter, vnd vnser lúte, vnd vnser gůt alse da vor geschriben stat, in allem rehte, vnd gewonheite, als es har komen ist vnder vnserm vorgenanten herren graven Albrehte, Vnde geloben ŏch vúr vns, vnd alle vnser nachkommende, des selben, allen sinen erben gehorsam ze sinde, Har óber ze einem vrkúnde, vnd das disó ding ellú stete beliben, haben wir der vorgenante grave Albreht, vnd wir apt Cůnrat des vorgenanten closters, vnserú Ingesigel an disen brief gehenket, vnd vns den conuent wande wir Ingesigels nót haben, begenúget mit vnsers vorgenanten herren des aptes jngesigel an disem brieve, Hie bi waren, Her Reinhart von Rótj, Her Herman der Schriber, Kilcherre von Ebingen, Her Cůnrat, vnd Her Johannes Snewilin, Her Egenolf Kúcheln, Her Růdolf der Turner, ritter, vnd ander erber lúte genůge, Dirre brief wart gegeben ze Friburg, do man zalte von gottis gebúrte zwelfhvndirt, Nůnzig, vnd drú jar, an dem nehisten fritage nach sante Agnesentage.

B. d. Orig. in Karlsruhe. — Mit zwei runden Siegeln in grauem, ursprünglich weißem Wachs an weißen, schmalen, leinenen Bändeln: a) groß, ein Stück der linken Seite von oben bis unten abgebrochen; es ist dasselbe, wie an Urkunde v. 1. Juni 1280; b) um die Hälfte kleiner, Maria, in der Linken vor der Brust ein Buch haltend, mit der Rechten einen Abtsstab, vor ihr knieend ein Mönch in faltigem Gewande, auch mit beiden Händen den Abtsstab haltend. Umschrift: † S' CVNRADI . ABBATIS . CELLE . SCE . MARIE.

136.

23. März **1293.** Heilbronn. Der römische König Adolf von Nassau genehmigt die Wiedererstattung der zur Herrschaft Habsburg gehörigen Burgen Ortenberg und Beilstein an Graf Albert von Hohenberg.

Nos Adolphus dei gracia Rom. Rex semper Augustus, ad universorum noticiam peruenire volumus presentium serie literarum quod formam concordie super restitucione castrorum Ortenberg et Bilstein pertinencium dominio de Habspurg quorum restitucio est facta in potestatem nobilis viri Al. comitis de Hohenberg, quam quidem formam vidimus ac plene perspeximus sub serie literarum tribus sigillis videlicet predicti comitis de Hohenberg et Strenuorum virorum Lvdowici et Johannis de Amoltir patenti munimine signatarum tamquam equam et rationabilem, prout actum et tractatum fuit in ciuitate Spirensi et ab inde a nobis recessum auctoritate regia approbantes pacem seu sunam inter nobiles viros Johannem Langrauium de Werde, Johannem de Lichtenberg et Ludowicum ac Johannem de Amoltir predictos nec non coadiutores eorundem ex vna et Nobilem virum Ottonem de Ohsenstein aduocatum prouincialem ac coadiutores suos ex parte altera quantum

Digitized by Google

est de discordia ratione predictorum castrorum inter eosdem exorta omnib actionibus que ex hoc partibus hinc inde quocunque modo possent compete sublatis penitus et extinctis, volumus esse firmam et perpetuam ac reg decreto precipimus inuiolabiliter obseruandam, parti que sunam violaue eandem pena condigna quam ex motu nostri culminis sumpserimus, imm nente, dantes presentes literas appensione Sigilli maiestatis nostre munit in testimonium premissorum. Datum Heiligbrunnen X Kal. Aprilis, an domini M. cc. LXXXXIII Regni vero nostri anno Primo.

B. d. Orig. im Großherzogl. Archive zu Darmſtadt. — Das Siegel fehlt.

137.

26. Mai 1293. Conſtanz. Das Kloſter Kreuzlingen verträgt ſich m dem Kirchherren von Sülchen in Betreff des Zehnten von Grund u Boden, auf welchem Häuſer von Rotenburg neu erbaut worden.

In nomine domini Amen. Judices Curie Constantiensis Omnibus prese tium inspectoribus Salutem in domino. Constitutis in nostra presentia . . procuratore honorabilium in Christo abbatis et Conventus monasterii C Crvzelino ex vna et . . Incurato ecclesie sancti Martini. in Svlchen parte altera procurator dicti Monasterii proponebat, quod cum ipsum mon sterium in possessione percipiendi decimam in quibusdam terris, agris fundis, sitis in loco quondam antiqua Ciuitas dicta, vbi nunc e Ciuitas dicta Rotenburch, ab eo tempore fuisset, cuius non exta bat memoria, et legittime prescripsissent, et cum in eisdem terri fundis et agris de nouo domus inedificate fuissent, prefatus Incurat occasionē huiusmodi sumpta dictum monasterium inpediuit, quod minus d cimam percipere posset, prout percipere consweuerat ab antiquo, petens di tum . . Incuratum ab inpetitione huiusmodi cohercerj. Habitis igitur supe hoc diuersis tractatibus et processibus hinc et inde inter se conposuerun iuxta formam subscriptam, videlicet quod prefatum Monasterium decim de domibus et inhabitantibus domus percipere deberet, sicut in antea d fundis consweuit percipere memoratis, hoc adiecto quod memoratum Mon sterium predicto . . Incurato fructus seu prouentus decime vendidit pr certa summa pecunie, decem scilicet solidorum denariorum hall. annis sin gulis in festo beati Martini pro vite sue dumtaxat tempore persoluendi cui compositioni et ordinationi auctoritatem prestantes et consensum, pre sentes litteras dedimus sigillo nostro munitas in testimonium veritatis. Da Constantie anno domini M° CC°. L. xxxx° tertio, vij°. Kalendas Juni Indict: vi ª.

Orig. im Kreuzlinger Archiv. Eine Abſchrift hievon hat auch das „Wurmlinge Diplomatar."

Digitized by Google

138.

15 Juli **1293**. Weißenburg. Bertold von Mülhauſen („nobilis“) verkauft an das Kl. Bebenhauſen einen Hof in Zuffenhauſen (O.A. Ludwigsburg) und vermacht demſelben teſtamentariſch einen andern zu Zatzenhauſen (O.A. Cannſtatt).

Uniuersis presencium inspectoribus. Bertholdus Nobilis de Mûlhusen. Rei noticiam subnotate. Ad obliuionis humane pariter et versucie precuenda pericula, legum simul et canonum indulsit auctoritas, viue vocis supplere penuriam legittimis indiciis scripturarum. Sub harum itaque testimonio literarum et tamquam coram competenti iudice confessus, evidencjus recognosco, Quod ob intolerabilem debitorum necessitatem, Religioso Monasterio de Bebenhusen et ejus conuentuj presentj pariter et futuro, Cisterciensis ordinis, Constanciensis Dyocesis, Curiam meam in Zuphenhusen sitam, quam nunc incolit Eberhardus filjus quondam Dicti Bezer, cum eiusdem curie fundis, areis, domibus, agris, ortis, pratis et pascuis siue quae ex ipsa coluntur vel pro censibus annuis sunt concessa, cum eisdem censibus vel aliis quibuscunque, immo prorsus cum ipsjus curie attinencijs, iurisdictionibus et pertinenciis vniuersis. Nec non super omnibus vineis meis in Zuphenhusen sitis, redditus quatuor librarum annuos denariorum monete hallensis in Torcularj constituto in Grangia dicti Monasterij in Zuphenhusen de vino dictarum vinearum secundum quod tunc consvete venditur annuatim soluendos, de consensu spontaneo Illustris femine, Adelhaidis Comitisse de Landowe nostre consortis legittime, pro centum et decem libris denariorum monete predicte, michi integraliter exsolutis et in mee necessitatis redempcionem publicam conuersis, mediante verborum et gestuum sollempnitate debita et consveta proprietatis titulo vendidj absolute mittens ipsum monasterium in possessionem predicti venditi corporalem, nichil iuris questionis, facti vel occasionis in premissis venditis, mihi vel meis heredibus quibuscunque sev successoribus reseruando, Proinde per sollempnem stipulacionem me astringo quod in suprascripte venditionis casu pro dicto monasterio de euictione caueam bona fide. et statuens super eo perpetuum me warandum, promisi fide data, quod si super predictis venditis questionis aliquid oriatur, dicta bona de questione huius modj, requisitus ex parte prefatj monasterij reddam libera et absoluta, proximum infra mensem, alioquin extunc verum obstagium prestare teneor in vna subscriptarum villarum videlicet Ezzelingen, Stůtgarten, et Waibelingen nuncquam ex hoc recessurus quousque dictam promissionem efficaciter adimplebo, In quo obstagio si per mensem durauero, Swicgerus et Albertus fratres de Blankenstain patrueles mej, prout se

Digitized by Google

legittime astrinxerunt, in vna predictarum villarum obstagium similit mecum obseruare tenebuntur, quousque predicta vendita ab omnj questior impulsu simpliciter absoluantur. Item proprietatem prati duoru iugerum in Lustenowe sitj quod a me tenuit in feodum Johanne filius Johannis quondam Militis de Lustenowe donaui et contu prelibato monasterio libere et absolute. Preterea cupiens rebus transitori superne felicitatis domicilium emerkari, curiam meam in Zazzenhuse sitam quam nunc incolit Albertus dictus Lozze, cum suis pertinenci et iuribus vniuersis, ob refrigerium animarum, tam mei quam parentum heredum meorum sepefato monasterio de Bebenhusen, legauj liberaliter n mine testamentj hac adiecta condicione, quod si dicta Curia in Zazzenhus sicubj fuerit obligata, eandem ab hoc liberam efficere teneor simul cu meis heredibus sev successoribus quibuscunque, adeo vt ipsa curia po meum obitum immediate transeat, libere proprietatis titulo, in possessione monasterii prenotatj. Ut igitur circa vendicionem, collacionem sev leg cionem ac earum clausulas quaslibet antedictas habundans cautela clari ministretur, renuncio tam pro me quam pro meis heredibus sev success ribus prenotatis beneficio restitutionis in integrum, literis a sede apostoli vel aliunde impetratis aut eciam impetrandis, actionj in factum, pact conuento excepcioni decepcionis vltra dimidiam partem iustj precij, et g neraliter omni excepcioni ac defensioni, quibus mediantibus de iure, fac vel consvetudine in iudicio vel extra iudicium quicquam posset super pr missis in prefati monasterii preiudicium aut molestiam attemptari. In quoru omnium et singulorum indeficiens firmamentum presens instrumentum sep dicto monasterio contradidj sigilli mei robore communitum. Testes q hiis intererant sunt hii, Frater. C. de Constancia. Frater Johannes de Wi monachi de Bebenhusen. Frater. C. dictus Tunzmann conuersus ibider frater Eber. de Mulhusen. Fridericus de Lendingen. C. de Bühe iunior et quamplures alii fide digni. Actum et Datum apud castrum Wi zenberg anno domini M°. CC°. XCIII. Idus Julii Indictione sexta.

B. d. Orig. im General-Landes-Archiv zu Karlsruhe mit dem oben bei 127 25. Juli und 1292 beschriebenen Siegel.

Digitized by Google

139.

8 September **1293**. Horb. Graf Burkard von Hohenberg urkundet, daß Ritter Berthold von Haiterbach, sein Dienstmann, dessen Sohn Volmar und Schwiegertochter Adelheid mit seiner Hand und Zustimmung gewisse Güter in Grünmettstetten (O.A. Horb) an Magister Konrad, „Sirurgico“ in Horb, verkauft haben.

Nos Burchardus comes de Hochenberg notum facimus omnibus presentes litteras inspecturis seu etiam audituris praesentibus vel futuris, quod Bertholdus miles de Heitherbach noster ministerialis, Volmarus filius eius, ac Adelheidis uxor eiusdem Volmari vendiderunt bona quae colit ... dictus Vettere, et ... dicta Cinsmeisterin, sita in Grünenmetsteten, magistro Conrado Sirurgico in Horwe isto titulo venditionis, iure proprietatis perpetuo possidenda, sine iure advocatiae cuiuslibet, cum manu et voluntate nostra, omnino eo iure, quod ipsos pertinebant, et renuntiaverunt omni iuri, actioni, repetitioni, omnique iuris beneficio tum canonici quam civilis, si quod ipsis in praedicta bona competeret, vel competere videbatur. Testis (sic!) huius facti sunt isti: Volmarus de Horenberg, Dietricus de Heitherbach nobiles; Heinricus advocatus, Bertholdus schultetus, Conradus dictus Gemach, Volmarus dictus Rutheler, Albertus de Thalnheim. Albertus dictus Schurer, Waltherus Heibelwecke, Bertholdus dictus rasor de Dornheim, Reinhardus balneator, Albertus dictus der Mönch cives in Horwe, et quam plures alii fide digni. Acta sunt haec Horwe super foro, sexta feria proxima ante nativitatem B. Mariae virginis anno Dni. MCCLXXXXIII.

Praeterea notum esse cupimus universis praesentium inspectoribus seu auditoribus, quod cum Adelheidis uxor praedicti Volmari, filii Bertholdi de Haiterbach non esset praesens in Horwe eo tempore, quo praedictus Bertholdus et Volmarus filius eius resignarunt praenotata bona, vocata fuit Wiler, et ibidem resignavit bona saepius praenotata, et renuntiavit omni iuri, quod sibi in praedicta bona competebat, et inter cetera dixit specialiter ad praedictum magistrum Conradum: magister Conrade! ego resigno vobis haec bona, et quidquid iuris mihi in ipsa bona competit, et peto Deum, ut in ipsis det vobis omnem fortunam et salutem. Acta sunt haec in Wiler in die B. Mariae virginis nativitatis, anno praenotato, apud inclusam Wiler. Testes huius facti sunt isti: magister Hugo, scriba Ludovici comitis Palatini de Tüwingen et rector ecclesiae in Salestetten, Conradus dictus Gemach, Wernherus de Altham, Marquardus frater Bertholdi schulteti,

Digitized by Google

Volmarus dictus Rutheler, Benckeli filius Alberti Danko Albertus filius Walpoti, Conradus filius Conradi Schorpon Waltherus de Thalaham, Henricus dictus Buninch, Penceli filius Bertholdi Danckolfi, Bertholdus rasor de Dornhe Waltherus de Thalvingen, ... dictus Steinhart institor, et q plures alii fide digni. Ad firmum robur et indubitatum testimonium omn praescriptorum, Nos Burchardus comes de Hohenberg nostrum gillum duximus praesentibus litteris appendendum. Datum anno MCCLXXXXIII. in die nativitatis B. Mariae virginis. —

Abdruck in Gerbert, hist. silv. nigr. III. S. 230.

140.

15. September 1293. Kirchberg. Ritter Heinrich von Suntheim (Sc hof bei Zepfenhan O.A. Rotweil) vermacht unter dem Siegel nes Herrn, des Grafen Albert von Hohenberg, auf sein und sei Ehefrau Absterben gewisse Güter bei Schömberg an das Klo Kirchberg.

Ab humana citius elabuntur memoria que nec scripto nec voce testi confirmantur. Nouerint igitur vniuersi, tam presentes quam futuri, q ego hainricus miles de Sunthain confiteor praesentium tenore quasdam possessiones sitas iuxta Schœnberg, quas dominus hainric decanus ibidem a dicto Monar de Rotwil pro XXVIj libris denarior comparasse dinoscitur pro dominabus in Kirchperg, quibus prefatus canus pro remedio anime sue tam in uita quam in morte assignauit decem et octo libris monete hallensium iusto emptionis titulo conpara tali interuenta conditione, quod si me uel coniugem meam viam vniue carnis ingredi contingerit, altera persona quecunque superstes fuerit di dominabus pro anniuersario celebrando de eisdem bonis lagenam vini an singulis reddere tenetur. Nobis vero ambobus defunctis sepe dicta b prenominatis dominabus libera remanebunt ita tamen, quod pro anniu sario nostro singulis annis celebrando vnam somam uel duas lagenas eisdem bonis seu redditibus eorundem conuentui ob animarum nostrar salutem et remedium assignare tenentur. Testes qui intererant sunt dic zinko, alberthus dictus Stanhart, albertus Scultetus et alij plu fidi digni. In huius rei euidenciam ego tradidi sepefatis dominabus p sentes sigillorum domini mei Alberti comitis de Hohenberg et n munimine roboratas. Datum in Kilchperg anno domini M°. CC°. LXXX in crastino exaltationis sancte crucis.

Kirchberger Copial-Buch Fol. 108.

Digitized by Google

141.

15. September **1293**. Breisach. Der römische König Adolf urkundet, daß Agnes, Tochter des Grafen Albert von Hohenberg und Wittwe des † Grafen Albert von Tyrol und Görz, vor ihm, als er bei Breisach zu Gericht gesessen, ihrem Vater ihr Heirathsgut (**1500** Mark Silber), **100** Mark Einkünfte und das Schloß Montanien überlassen habe.

Nos Adolfus dei gracia Romanorum Rex semper augustus, ad vniuersorum noticiam volumus peruenire quod anno domini millesimo, ducentesimo nonagesimo tercio, in crastino exaltacionis sancte crucis, nobis apud Brisacum, pro tribunali sedentibus, nobilis matrona Agnes, nobilis viri Alberti comitis de Hohemberg filia cum manu sui aduocati eidem Alberto comiti suo patri mille quingentas marcas argenti, datas sibi in donacionem propter nuptias ab ipso patre suo Alberto comite centum marcarum redditus et castrum Montanien datas et datum sibi a — — quodam suo marito illustris Meinhardi ducis Karinthie filio, propter dotem dedit et donauit libere coram nobis. In cuius facti testimonium hanc litteram exinde conscribi et maiestatis nostro sigillo fecimus communiri. Datum anno domini loco et die predictis regni vero nostri anno secundo.

S. d. Orig. im K. K. geh. Haus-, Hof- u. Staats-Archiv zu Wien.

142.

4. November **1293**. Wildberg. Graf Burkard von Hohenberg gibt seinen Hof in Ebhausen (O.A. Nagold) und gewisse Gehölze, „Gehae" genannt, bei Ober-Jettingen gelegen, als Eigenthum an das Kloster Reuthin.

Quoniam ea que geruntur in tempore ne cum intersticione temporis obliuionem sumant, necesse est, ut scriptis autenticis fulciantur. Nouerint igitur vniuersi presentes quam posteri presens scriptum conspecturi quod nos Burchardus Comes de Hohenberg tradidimus nostram Curiam sitam In Ebehusen, cui presidet Albertus villicus ibidem, libere, iure proprietatis ac perpetue dominabus seu conventui In Cenobio Ruthi, iure proprietatis seu uendicionis, que soluit annuatim IX maltera tritici ac siliginis cum VIII solidis Twngensium pure, plene et consuetudinarie, libere et beniuole. Nos etiam Burchardus Comes prefatus contulimus predictis dominabus ligna quedam dicta Gehae sita prope Oetingen sub conditione prefata. De cetero plenarie et omni quo nos hactenus posside-

Digitized by Google

bamus iure possidendam, et ne dehinc aliquis nostrorum successorum heredum prescripta calumpnia debeat vel liceat infestari, cartulam prese nostri Sigilli munimine tradidimus communitam. Testes prescriptorum hii subscripti, Volmarus et frater suus Bertoldus, milites, d de haiterbach, Bertoldus, aduocatus dictus Lvthe de Bvl wernherus, scultetus de wilperg, Lvpe, ciuis ibidem de perg. Datum et actum Anno domini M°.cc°.Lxxxx°.iii°. feria Quarta Martini ....

B. d. Orig. im St.-Archiv zu Stuttgart. — Mit dem bis auf die Umschrif erhaltenen Reitersiegel des Ausstellers.

143.

7. Nov. 1293 o. O. Hugo von Hochdorf (O.A. Horb) „nobilis verkauft mit Zustimmung und unter dem Siegel Graf Burk von Hohenberg seinen Hof in Ober-Jettingen nebst andern Gü an das Kloster Kniebis.

Vniuersis Christi Fidelibus tam presentibus quam Futuris prese paginam inspecturis Nobilis vir Hugo de Hochdorf noticiam ec que sequuntur. Super gestis hominum temporis volubilitas calumpi sepe induceret et errorem, nisi mentis obliuio voce testium aut scripti moria toleretur. Notum sit igitur omnibus quibus nossce fuerit opportu quod nos voluntate propria et communi consilio omnium heredum mec seu nostrorum Mansum siue curiam nostram sitam In Obervt gen, Item agrum . volmarj et agrum fratris wernheri, Item agr II. .. dicti dir bitter, Prouenientes vero redditus a bonis supram ratis hic sunt specificatj de singulis annis, videlicet quinque maltra ginis, Item v. maltra auene, Item sexstum (sic!) dimidium solidum ha sium, Item vij pullos, Item tres modios siliginis hoc anno, Item subsequ — iij. modios auene, Item tercio anno quartam partem de annona supercrescit .. praeposito suisque confratribus in Kniebvz didimus, iusto vendicionis titulo pro xviij libris hallensium cum x. sol quos etiam confitemur presentibus percepisse. Confitemur etiam bona su dicta iam dictis fratribus in Kniebvz vendidisse proprie cum omnj J dantes etiam ipsis euictionem cum fideiussoribus, quorum nomina subno sunt, Hvgo et Eberhardus, fratres de hochdorf, fratres hugo vendentis, Item Eberhardus filius ipsius, ne ipsi sustineant in pe rum aliquam controuersiam et si quod obstaculum habebunt iam dictj fra in bonis antedictis, tenebuntur et ipsi fidejvssores ad anmonicionem i vum se presentare ad ciuitatem Horwe, more obsidum et inde nunq

Digitized by Google

recessurj, quovsque recindetur et releuetur mediante iusticia omne quod potest ipsis fratribus euenire in contrarium. Huius rei testes sunt .. H. capellanus dominarum in Rvtj, wernherus confrater earum, H. viceplebanus in vtingen, H. dictus Stephan, Albrechtus, dictus vœrhinger, Hvgo et Eberhardus. Acta sunt hec cum consensu et voluntate dominj Comitis Bvrcardi de Hohinberk, cuius sigillum presentibus est appensum. Item ego Eberhardus verus pastor in hochdorf ne frustrentur ea que supranotata sunt, presentem cedulam nomine patris mej et patruum meorum sigillo meo duxi roborandam. Datum anno dominj M. cc. L.xxxx tercio, sabbatho proximo ante festum sancti Martinj.

S. d. Orig. im St.-Archiv zu Stuttgart. — Das Hohenberger Siegel fehlt.

144.

1293. o. T. Weiler.

Nouerint tam presentes quam futuri quod ego Waltherus miles dictus pincerna de zolr respiciens vite candorem eximium honestarum ac religiosarum dominarum priorisse ac conuentus monasterij in Kilchperg ipsis dedi ac vendidi wilburgim uxorem Cûnradi molitoris in Ahusen. Dat. apud wilar anno domini M°. cc°. Lxxxxiij°. Indict. vj ª.

Kirchberger Copial-Buch Fol. 91.

145.

6 April **1294.** Schattenbuch. Herr Heinrich von Ebersberg, Herr Niklaus von Helmsdorf und Herr Swigger von Teggenhausen bezeugen als Kundschafter vor Rudolf von Guttingen, Richter in der Grafschaft „ze dem haligen berge an grauen Huges stat von Werdenberg," daß das Gut zu Wirrensegel Lehen von Graf Albreht von Hohenberg ist.

Wir Rödolf von Gwttingen Rihter in der graueschaft ze dem haligen berge an grauen Huges stat von Werdenberg Tögen allen den liut die disen brief sehent öder hörent lesen, daz herre Hainrich von Ebersperg, herr Riclaus von Hermstorf ritter vnd herre Swigger von Teggenhusen, den wir for vns gebutten, von der herron wegen des abtes vnde der Samenunge von Salmanswiller daz sie ain warhait saitin vmbe daz göt ze Wirensegel, daz die vor genanten herren von Cûnrat von Hermstorf an gevallen

Digitized by Google

waz, wannan daz lehen wære do saiton si die vor genanten herren, her Hai von Eberspere, her Niclaus von Hermstorf ritter und her Swigger von Teg husen vf ir aide daz das vorgeschriben gůt ze Wirisegel von grauen Albr von Hohenberg lehin si von allem reht. Diz geschach an dem lantag Schattebůch an dem nachsten dunstag nach sant ambrosien tage, do von g gebort warent Tusent zwai hundert vnde vierů vnde Nvnzech jar . .

Cod. Salem. P. II. Fol. 279.

146.

5. Juni **1294** o. O. Graf Burkard von Hohenberg urkundet, er Güter in Haiterbacher Bann auf Bitte der Hailwig von R felden (O.A. Nagold) und deren Ehemann Heinrich (gen. Zebano welche solche an das Kl. Kniebis verkauft, an dieses als fr Eigenthum geschenkt habe.

Vniuersis Christi fidelibus presentem paginam inspecturis, Nos Cor Bvrcardus de Hochinberk, salutem in domino cum noticia subsc torum. Ad omnem litis materiam perpetuo abcidendam solent ea qu tempore gesta sunt ne labantur cum tempore, litterarum et testium cau nibus perhennarj. Nouerint igitur vniuersi presentes et posteri hanc ginam inspecturj, quod nos sufficientj deliberatione prehabita bona situ banno haitterbach, videlicet Cvrtile, agri et prata cum aliis a nentiis suis, que tenet et excolit . . dictus Zvber Jvnior sub annuo ce ad peticionem Hailwigis de Ratvelt, cuj peruenerunt predicta bona successione materna et ad peticionem Hainricj viri dicte Hailwigis reconpensam suj fammulatus nobis exhibitj et exhibendi, consensu puerorum suorum Hainricj, Johannis et Conradi p dicta bona conferimus et donamus donatione inter viuos et confitemur p sentibus donasse tradidisse et assignasse dominis seu fratribus don In Kniebůz proprie seu libere perpetuo deseruienda, cum etiam d dominj seu fratres conparauerint sibi omne Jus, si quod conpetebat conpetere potuit Hailwigi adque Hainrico viro suo et h. et Jo. et C. p dictis in bonis supra memoratis, In huius facti euidentiam et nostrj c sensus declarationem sigillum nostrum presentibus est appensum. Dat et actum anno dominj M. cc. Lxxxx quarto. In vigilia pethecostes (si Indictione vij.

B. d. Orig. im St.-Archiv zu Stuttgart. — Mit ziemlich gut erhaltenem Rei Siegel des Grafen.

Digitized by Google

147.

14 Juni **1294** o. O. Heinrich Zebanach und seine Gemahlin Hailwig von Rothfelden verkaufen mit Zustimmung ihres Herren, Grafen Burkard von Hohenberg, gewisse Güter im Haiterbacher Bann an das Kloster Kniebis.

Notum sit omnibus quibus nosce fuerit oportunum, quod nos Hainricus dictus Zebanach et Hailwigis vxor mea legittima de Ratvelt, atque liberi nostri Hainricus, Cv̊nradus et Johannes, de consensu domini nostri Comitis Bvrcardi de Hochinberk, hortum, pratum et agros sitos in Banno seu limites ville Haitterbach, quos possedit a nobis Benzo dictus Zvber nomine feudi sub annuo censu videlicet vij. solidorum tvingensium, Item iiij^{or} maltrorum vtriusque annone siliginis et auene, quos redditus atque bona prenotata donauimus et vendidimus iusto venditionis titulo dilectis in Christo fratribus et Conventui domus in kniebv̊z ordinis beati Franciscj, pro quinta dimidia libra tvingensi, quam pecuniam plene et integraliter a fratribus memorate domus confitemur presentibus recepisse. Confitemur etiam predictos redditus atque bona prenotata dictis fratribus donasse, tradidisse, et assignasse libere, proprie et absolute, provt melius patet in instrumentis ipsis desuper confectis a reuerendo domino nostro Bvrcardo Comite prenotato. Ad cautionem etiam habundatiorem et firmiorem Bvrcardum dictum Rollen et Benzonem dictum Zvber ciues in Haiterbach fidejussores pro nobis constituimus jam dictis fratribus sub hoc pacto, si quevis calumpnia seu obstaculum euidens oriretur ipsis in supradicta venditione, quod et ipsi fidejussores, quandocumque fuerint legittime ammonitj a dictis fratribus, sub debito fidei obstagium subintrabunt, provt Juris est, in domum hospitis vinum propinantis in villa videlicet Haiterbach et ibidem manseuri, donec dictis fratribus omnis injuria seu calumpnia abscidetur. Testes vero vocatj et rogatj, qui huic contractui intererant, sunt hii, Fridericus sacerdos in Haiterbac, Hainricus suus vicarius de Haiterbach, Fridericus filius, Dietherus de Tuwingen, et alii quam plures fide digni. In Euidentiam premissorum et ad testimonium sufficiens Nos Decanus in Eschilbrunne ad petitionem prefati H. dicti Zebanach de Ratvelt Sigillum nostrum presentibus duximus appendendum. Datum anno domini M. CC. Lxxxx. quarto, feria secunda post octavam Pentecostes.

S. d. Orig. im St.-Archiv zu Stuttgart. — Das Siegel fehlt, und die zweite Hälfte der Urkunde ist ziemlich verblichen.

Digitized by Google

148.

28. Auguſt 1294. Wildberg. Graf Burkard von Hohenberg ſch dem Kloſter Kniebis die Eigenſchaft eines Hofes in Unter-Jettin welchen Volmar, Werner und Helfrich von Waldeck, Gebrü von ihm zu Lehen getragen und an daſſelbe verkauft hatten.

Nos Burchardus Comes de Hohenberc tenore presentium pul profitemur, quod de consensu nostro Fôlmarus, Wernherus et H ricus, fratres dicti de Waldech, Curiam sitam in nidern ſ̊ting in qua residet Eberhardus dictus Pflûc cum omnibus attinentiis c seu incultis uendiderunt preposito et conventui in cniebus pro tring tribus libris et XII. solidis hall., quam pecuniam a predicto preposito conventu se predicti fratres recepisse profitentur. Nos igitur uero, predicti fratres, qui a nobis ipsam curiam nomine feodi possidebant, remedium anime nostre sepedicto preposito et conventui ius proprietati predicta curia presentibus condonamus. In cuius rei testimonium prese litteras sepedictis dominis nostri sigilli munimine duximus sigillandas. Da Wilperc In die pelagi anno domini M°. CC°. Lxxxx quarto. Testes huius donationis sunt Bertoldus, miles de Haiterbach, Petrus tarius noster, Wernherus dictus Hamuling, dominus Gerun sacerdos, Wernherus Scultetus, Luzo et Walpertus ciues Wilperc et Cûnradus dictus Dierberc et alii quam plures qui uide et audierunt.

V. d. Orig. im St.-Archiv zu Stuttgart. — Der vorhandene Siegelreſt zeigt, es daſſelbe war, wie an Urkunde von dem gleichen Jahr „in vigilia pethecostes“.

149.

1294 o. T. „in noua ciuitate Rotenburg.“ Ritter Marquard Ehingen, ſeine Ehefrau Suſanna und ſein Sohn Reinhard machen den Carmelitern zu R. eine Ohm Weingült aus Weinber bei Ehingen.

In nomine Domini Amen. Quoniam ea que geruntur in tempore temporis curriculo a memoria hominum dilabuntur, opus est ut literar testimonio fulciantur. Vniuersis igitur presentem cartulam inspecturis cla innotescat, quod ego Marquardus miles dictus de Ehingen et S sanna mea collateralis, nec non Rheinhardus filius meus cum cet meis heredibus, coram uiris prouidis et honestis pro testibus infra scri dilectis fratribus, uiris religiosis ordinis beate Marie de mon

Digitized by Google

Carmeli in Noua ciuitate dicta Rotenburg commorantibus pro remedio animarum nostrarum progenitorumque nostrorum unanimi uoluntate legauimus, donauimus, sanis mentibus et sensibus libere statuendo, ut sacramenti Dominici mysterium (sic!) (ministerium) in eorundem fratrum ecclesia quotidie peragendum, vna Ama uini de bonis nostris, Bertoldo qui Wirt de Ehingen uulgariter appellabatur et heredibus suis per nos pro annuo censu concessis, supradictis fratribus nomine testamenti et elemosine annis singulis tribuatur. (Ne) Ista autem predicta donatio per quencunque fratrum predictorum seu heredum nostrorum in posterum vendi uel obligari, siue minui ualeat aut infringi, presentem schedulam conscribi fecimus et sigillo nostro ac sigillo vniuersorum ciuium ciuitatis supradicte fideliter communiri. Testes uero huius rei sunt Conradus dictus Lamp miles, Henricus minister et Henricus filius eiusdem, Volkerus dictus Stabler, Engelhardus dictus Herter, Landoldus dictus Lange, Engelfridus, ciues ibidem et complures alij fide digni. Datum et actum in Noua ciuitate memorata in domo fratrum supradictorum. Anno domini 1294. Indictione 4.

Nach einer von „Nicodemus Frischlinus“ gemachten Abschrift im Archiv der Freiherrn von Tessin in Kilchberg.

150.

1294 o. T. u. O.

Wernher de Waldeck vendit priori et conventui coenobij K. (Kniebis) quedam frumenta, gallinas, ouva. testes: comes Burckart de Hohenberg, Hugo de Bruneck (soll wohl Berneck heißen), Volmar de Waldeck, Helfrich de Waldech, Conrad Myller de Mandelberg, Marquard et Diemo Kecheler, Hartmann de Bildechingen, Burkard, Reinhard et Eberhard de Eytingen. Sigilla: Waldeck ein Kreuz (†), Mandelberg et Kechler — ein Fisch.

Crusii Excerpta nro. 103. S. 572. — Die Urkunde selbst findet sich nicht mehr vor.

Digitized by Google

151.

4. Januar **1295**. Frickingen. Herr Heinrich von Ebersberg und H
Claus von Helmsdorf bezeugen eidlich vor einem Schiedsgericht un
dem Vorsitze des Grafen Hugo von Werdenberg und Heiligenb
daß das Gut zu Wirrensegel Lehen der Grafen Albert und Burk
von Hohenberg („von Hohenberg, der Graueschaft") ist.

Wir der graue Huge von Werdenberg vnde von dem Hailig
berge, Rôdolf von Sulzberg ain ritter, vnde Burkart von Ramspe
tügen kunt allen die disen brief lesent, oder hörent lesen, daz div anspràch v
der krieg den Berhtold von Nordorf het, gegen dem — — abte, vnde ge
der Samenunge von Salmanswiller, vmbe daz gôt ze Wirensegel, daz
gap, Cûnrat von Hermstorf, daz der gelâzen wart, Berhtoldes halp
hern Hainrich von Pfullendorf den amman ainen ritter, vnde an n
Burkart von Ramsperg vnde der herron halp von Salmanswiller, an mich Rôt
von Sulzberg vnde an Herman minen brôder, vnde also daz wir graue Hug
vor genant oberman warint, daz wir alle, oder vier, oder drie, ob wir alle ú
ain nit kommen möhtint, ertailtint vf unsern ait, vnde vf die trôwe die
schidelôt gabin vf vnsern ait, waz rehtes Berhtold hette nâch siner ansprach
dem vor genanten gôt, Do kamen wir alle des vber ain gelichlich vnde
mûteklich, vnde tuht vns reht vf vnsern ait, möhti der .. Abte vnde div Sa
nunge von Salmanswiller, beredon mit zwai erbaren mannen, die des lehens
nozze wârint, oder vbergenozze, daz daz gôt also her komen wâre, alse
von alter her vernomen hettint vnde von ir vorderon daz es leh
wâre, von Hohenberg der graueschaft vnde von grauen Albre
von dem och si ez gevertegot hant fôr ain vriges aigen daz si
geniezzen soltint, vnde daz sie Berhtolt vndekwndert an ir gôt solti lan, w
aber daz si es nit beredon möhtint, so soltin si im ledig lazzen sin gôt, S
gaben wir in baiden ainen tag ze Brickingen an dem zinstage vor dem zwelf
tage, alde dar nach in drin wochen, ob si es dez tages nit getôn möhtin. D
kam der abbet von Salmanswiller, brôder Hainrich der grozze keller v
Jsenin, brôder albreht der pfistermaister von Salmanswiller brô
Eberhart von Steckboron. vnde brôder Dietrich von Nyfron an
klosters stat von Salmanswiller, vnde behôbent da mit dem hern Hainrich v
Ebersperg, vnde hern Claus von Hermstorf zwain rittern die daz vf ir ait seite
vnde dar vmbe swûren ze den bailigon, daz das gôt ze Wirensegel vnd swaz d
zô höret, also von alter dar komen sie vnde daz si ez also von ir vorderon v
nomen habent, daz es leben wære von Honberg der graueschaft vnl
daz ez herre Hainrich von Ebersperg der vor genant von dem graue
Burkart vnde von grauen Albrecht enpfie vnde mit siner hant lihen h

Digitized by Google

herrn Burkart sæligem von Hermstorf. Dez selben iahent vf ir aide an dem selben tage Swigger von Teggenhusen, herre Burkart von Tobel, herre Cůnrat von Mænllinshouen herre Berhtolt von Dankratswiller ritter, vnde brůder Marquart von Guntzenrwti, vnde won der tag also dar geben wart, ob si daz da berettint, vnde wir alle dar nit komen möhtin ob vnser wir, drie, zwen, aine dar köment, swaz vor den berette wrde daz das stætte be-libe, vnde wir drie der graue Hug, Růdolf von Sulzberg, vnde Burkart von Ramsberg, die vor genanten da wærent, vnde vor vns reht vnde redelich behebpt ist, So ertailen wir vf vnsern ait, daz Berhtolt von Rordorf der vorgenante, en hain reht habe an den gůt ze Wirensegel vnde daz dar zů höret, wan ez die von Salmannswiller behebt hant als in ertailt wart, Vnde ze ainem vrkůnde dieses dinge so haigen wir disen brief gesigelt mit vnsern Insigeln. Diz geschach ze Brikkingen, do von gottes geburte warent tusent vnde zvai hundert vnde fünf vnde Nwnzeg jar an dem vor genanten zinstage vnde waren da bi die vor genanten livte die och daz vf ir ait seiton daz da vor geschriben ist, vnde ander liebe livte.

Cod. Salem. P. II. Fol. 279.

152.

8. Juli 1295 o. O. Bertold, der Vogt von Bulach und sein Sohn Friedrich geben an das Kloster Reuthin ihren brůl zu Schwandorf u. A.

Wir Berthold der vogt von Bůla vnd friderich min sun tůn kunt allen den disen brief sehent alder hörent lesen, daz wir den vorowan uon Rwthi bi vilperk haben gegeben vnsern brůl ze swaindorf, den siu ohc vor hant gehebet vünf iar zeniezen mit allem reht alse wir in haben gehebet. Ihc vorgenemeter vogt vergih ohc da bi daz ihc dem selben closter han gegeben sehen Löwinger geltez alliu iar von ainem made in dem obern bůra inmer mer werliche. Der rede ist gezvk Brůder walter von haigerloch, Brůder erlwin, heinrich der Cappelan von Rwthi vnd ůlrich der snizzer von Bůla. Diz geschach, do uon Gottes geburte waren Swelfhundert iar Nünzek iar an dem nüntzen iar, an sante panthaleones tak. Daz disiu rede stete blibe, darumbe han ich der vogt disen brief gestetet gevestenat mit minem Insigel.

S. d. Orig. im St.-Archiv zu Stuttgart. — Das länglichrunde Siegel des Vogts mit dem Hohenberger Schild. Von der Umschrift ist noch zu lesen: † S. loeto . . . . . e Bulach.

Digitized by Google

153.

16. Auguſt **1295.** Riſensburg. Margaretha, Tochter des Gr Albert von Hohenberg und Gemahlin des Grafen Heinrich Burgau, verzichtet auf Heißen ihres Gemahls und Vaters auf Rechte an die Burg Habsberg und Pfaffenhauſen, welche ihr ihrem Gemahl zur Morgengabe verſchrieben worden waren, wogegen dieſer ſie auf die Riſensburg anwies.

In dei nomine Amen. Vt contractus hominum debitam accipiant f tatem expedit eos instrumentorum cautelis roborari. hinc est, quod Margareta vxor Nobilis Viri domini Hainrici de Burgowe de et consilio Mariti nostri et patris nostri Videlicet domini Alb Comitis de Hohenberc et eciam de consensu domini L. Comiti Oetingen Curatoris mariti nostri libere et bona Voluntate re ciamus omni iure quod nobis competit vel competere Videbatur in Castri in Habsperg et suis pertinenciis et eciam bonis in phaf husen et Aliis que dominus noster Wolfhardus Episcopus Aug ensis emit a marito nostro et suis procuratoribus cum omnibus iuribu possessionibus corporalibus et incorporalibus iuribus patronatus non exce cum omni solempnitate iuris et consuetudinis Videlicet iam pubes stens iuramento corporaliter prestito in publica strata quod nec per nec heredes nostros nec aliquem alium predicta bona vnquam repeta Adhibita eciam omni alia sollempnitate, que in alienacionibus dociun donacionum propter nupcias vel sponsalicie largitatis vel pignoris vel e quecumque alio iure nobis predicta bona pertinencia debebant alienari, recompensacionem sufficientem recepimus a marito nostro et suis curato in Castro Risenspurg et suis pertinenciis quam recompensam no cipisse presentibus profitemur. Et vt hec inconcussa perseuerent pres litteras sigillo mariti nostri et sigillo curatoris sui domini L. Aun nostri Comitis de Oetingen et patris nostri voluimus fideliter commu Testes autem qui rogati interfuerunt sunt dominus Al. Comes de henberc et dominus H. de Burgowe. Magister Crafto scolasti Augustensis. S. de Phalhain. dominus Bilger. de Rache. dom B. de Malchingen. Dye. de Liehtenowe. Ber. de Elrbach. H Gvenze. Egil. de Knoeringen dictus Blarrer. C. frater eiusdem minister de Vlma et alii quam plures fide digni. Datum et Actu Risenspurc. Anno domini M. CC. LXXXX quinto septimo decimo septembris Indictione V.

Abdruck in den Monum. boic. XXXIII. S. 232.

Digitized by Google

154.

28 Oktober **1295**. Rotenburg. Graf Albrecht von Hohenberg und seine Gemahlin Margaretha überlassen der Stadt Rotenburg das Umgelt und einen Antheil am Untergang, damit die Stadt zu bessern und zu bauen.

Wir graue Albreht von Hohenberch vnd wir Margareth div grevin von Hohenberch tun kuntt allen den die disen brief an Sehent oder hörent lesen, Daz wir durch liebe vnserre burger ze Rotenburch vnd auch durch gemainen nüz der selben der Selben Stet daz vngelt ze Rotenburch vnsern burgern von Rotenburch den vorgenanten haben gegeben immer mer eweclich und nach den vndergank der da geschach vor Sant Jakobes tage an dem nächsten tage ze der Stet ze Rotenburch, den haben wir in auch gegeben frilich und fürstlich, also daz si beide mit vngelt vnd . (sic!) vnd mit dem vndergange chaufen Swaz Si güt dunke, ez si mit versetzen, mit verkaufen, mit verwechsselen oder Swaz si do mit tvnt, daz sulen wir Stette han, ane alle widerrede, mit ir bescheidenheit, Swaz von dem vngelt immer nvzes komt vnd auch von dem vndergange, daz man da mit die vorgenanten Stat ze Rotenburch beidiv bezzer und basme, vnd daz daz (sic!) daz vnseren burgern ze Rotenburch von vns vnd allen vnsern nachkomen ganz vnd Stette vnd vnzerbrochen belibe, So henken wir unserin Insigel ze einem rehten vrkvnde an disen brief. Diz geschach ze Rotenburch, do von gebvrte (sic!) warent Tusent zwai hvndert iar vnd in dem fvnf vnd Nvnzegostem iare, an dem fritage vor aller hailige tage.

S. d. Orig. im St.-Archiv zu Stuttgart. — An der Urkunde hängen noch die beiden Siegel; das Alberts ist ein Reitersiegel; der Reiter zeigt an seiner linken Seite den Hohenberger Schild; in seiner Rechten schwingt er das Schwerdt; der Helmschmuck ist die Gestalt eines Rads, wie solches ein Pfau schlägt; von der Umschrift ist nur noch [illegible]..... reh zu lesen. Der dreieckige (herzförmige) Schild auf dem runden Siegel der Margarethe ist vertikal halbirt, das Feld rechts hat einen halben Adler, und die Hohenbergische Einfassung; das Feld links die Hohenberger Quertheilung. Von der Umschrift steht noch: †. S .... gtae comitis .... erch.

155.

1. Dezember **1295** o. O. Volmar von Haiterbach vermacht unter dem Siegel Graf Burkards von Hohenberg, seines Herrn, dem Kloster Reuthin, in das seine Tochter eingetreten, **1** Pfd. **5** Sch. ewigen Geldes aus verschiedenen Gütern zu Nagold, Mindersbach und Oberschwandorf (O.A. Nagold).

Ich volmar von haiterbach dun kunt allen denjen (sic!) brief sehent oder lesent, daz ihc ze miner tohter gen Röthi han gegeben alliu iar sehz schil-

Digitized by Google

linge vnd ain phunt geltez, der gant an dri (sic!) ahc Schillinge ze Munde
bahc von Marquartes gůt vnd von anderm gůte, daz dar zů höret, ze Na
von hermanes gůt, von Swaindorf VI. Schillinge, von dez wisseler
vünf Schillinge, von dez vittelsgůt zwen schillinge. So git der nider mu
von ainem huse ainen Schillink Tuwinger, Der Sulcher von ainem g
ainen Schillink tuwinger, Cůnrat wegschaide 1. Schillink tuwinger von a
huse, Der huober von ainem garten 1. Schillink tuwinger, vnd swenn
selban ainer der von vert, so sol er ze wegelöse gon ij Tuwinger. Vnd
ihc vnd min erben daz selbe gůt gegeben dem clöster ze rehten aigen, also d
die vrowen suln besezzen vnd entsezzen als ir reht aigen, wan also verre, da
min herberge sol han vf demselben gůte. Daz disiu rede stete blibe, darumb
ihc disen brief gevestenat vnd gestetet mit mines herren Insigel g
Burchartes von Hohenberg vnd mit minem Insigel. Dirre tegedin
gezůk brůder walter von haigerloch, Bruder erlwin, bruder edehc, b
hainrich von velsenberk, H. vnd B. die Cappelan von Růthi, der
von Bůla, C. der kilcherre von Ebehusen vnd ff. sine sůne, her Berh
von Haiterbahc, ůl. der Schnizzer vnd ander erber lüte vil. Daz geschal
uon Gottes gebürte waren zwelfhundert iar nüzzeg iar vnd viunf iar an
nehsten durnstage nah sant Andres tage.

V. d. Orig. im St.-Archiv zu Stuttgart. — Das Siegel des Grafen ist bi
die Umschrift zwar gut erhalten, aber sehr abgeschliffen; das des Volmar von Haite
zeigt auf dem dreieckigen Schilde drei Fische über einander.

156.

16. März 1296. Rotenburg. Herman Akkergank von Wurmlin
verzichtet auf alle Ansprüche an die Lehen, welche sein Vater von
Kloster Kreuzlingen getragen.

Allen den die disen gegenwörtigen brief ane sehent alder hörent lesen
ich, Herman akkergank von wrmelingen, daz ich lediger, vngebvnden,
vngevangen, an offener Landstraze, mich enzech vnd enzigen han, an min s
vnd an aller miner kinde stat in bern Cůnrates, hant Mördelinz a
priesterz von dem Conuente von Crözelingen, an des abtes .. vnd dez Conue
stat von dem vorgenanten Gotzhuse ze Crözelingen allez des rehtez vnd aller
ansprache, so ich hette alder gehan mochte gen dem vorgesprochenen gotzhuse v
dv leben dv min vater sälige von in hette alder vmb anderv dinch swie
genemmet sint vnd och vmb dez Clainzeleiz Lehen, vnd han des gesworn v
twvngenlich ze den hailigen, daz ich daz vorgenante Gotzhuz mit worten,
werchen, mit helfe, noch mit rate niemer hinnan fvr beswäre an ir lvten vnd
ie gütern vmbe die vorgesprochenen ansprache vnd hab inen darüber ze bür

Digitized by Google

gegen Stainmarn von Rotenburch . Cůnrat Blánkelin, Hainrich-Alkergank, albreht wáddellin, vnd Cůnrat-Raizelin, daz die fvnfe ob ich iemer die vorgenanten gelóbde zerbráche alder zerbriche, alz ich gesworn han, mich darnach dem vorgenanten .. Abbet vnd dem Conuente inrvnt ainem manne, swenne si von in ermant werdent, ántwúrten sont gevangen in den Torn ze Rotenburch, ob ez Hainrich, den Amman von Rotenburch, Hainrich sinen sun, vnd Hainrich den Maier von Wurmelingen, ob den meren tail vnder den drin gefůge dvnket, wan si ze hůtern úber die sache vnd úber die vnzvht genomen sint, vnd ist daz die vorgenanten fvnfe mich inen denne niht ántwúrt in alz da vorgeschriben stat, so hant sie gesworn ze den Heiligen, daz si dem vorgenanten gotzhuse von Crúzelingen denne gebvnden sigen Schez, phonde haller mvnze ze gebenne vnd sont sich denne vf denselben ait alle fvnfe ántwúrten ze rehter giselschefte in die stat ze Ehingen vnder Rotenburch, an ainen offenen wirt, vnd sont dannan niemer komen, e si dem vorgenanten Gotzhuse die vorgenanten phenninge verrichtent. Wir die vorgenanten Burgen alle fůnfe veriehen offenlich an disem briefe, daz wir gesworn haben státe zu habenne allez daz von vnz davon geschriben stat, vnd daz ez wár sige vnd stete belibe allez daz da vor gesprochen ist, darvmbe so geben wir der vorgenant Hermann, akkergank, vnd die fúnf búrgen dem vorgenanten .. Abbet vn dem Conuente disen gegenwürtigen brief besigelt mit der beschaidenen Lóte Insigel der Burger von Rotenburch. Wir die vorgenanten burger von Rotenburch geben únser Lotz Insigel an disen brief durch der vorgenanten hermanz vnd der bórgon bette ainem waren vrkónde. Diz geschach ze Rotenburch in der stat, da ze gegen waren, Her Hainrich der Lúpriester von Sólchen, Hainrich der amman, Hainrich sin svne, Dietrich, der Márechelt, .. der áizinger, Engelhart der Staheller, Lútfrid der bohseler, Engelfrit, Cůnrat der Staheler, Landolt zange, Marquart von Horwe, der Ow̄er, ůl. der Engel, vnd albrecht der Hůt, darzů ander erbáre Lóte, die ez sahen vnd hurten, vnd wart dierre brief gegeben in dem Jare do man von Gottes gebórte zalte zwelfhvndert Jare, Núnzeg Jare, vnd darnach in dem sehzten Jare, an dem nächsten fritage vor Balmez.

B. dem Orig. im Kreuzlinger Archiv. — An einem Pergamentstreifen in Leinwand ausgenäht ein rundes Siegel.

157.

28. Mai **1296**. Möringen. Graf Albert von Hohenberg verpfändet Burg und Stadt Rotenburg mit Zugehör um **3100** Mark Silber an Pfalzgraf Rudolf bei Rhein und Herzog von Baiern.

Nos Albertus Comes de Hohenberch tenore presencium profitemur et constare volumus presencium inspectoribus vniuersis quod magnifico

principi, domino et auunculo nostro dilecto Rudolfo jllustri Co palatino Reni, Duci Bawarie ad euitandum grauiora dispendia Cast et Opidum nostrum Rotenburch cum vniuersis pertinentiis suis in bonis quam hominibus pro tribus milibus marcarum et centum M Argenti pro quibus nos apud jllustrem Heinricum. Marchione Burgowe, Generum nostrum karissimum absoluit hoc tempore y cauimus per ipsum vel eo non superstite quod absit, fratrem suum c num nostrum Lodwicum vel heredes eorum tenendum tam diu, quou per nos uel heredes nostros, apud ipsos deobligetur seu absoluatur pecunia antedicta. In cuius rei testimonium presentes damus nostri S robore conmunitas. Dat. in Moringen anno domini Millesimo. Duc simo Nonagesimo sexto. v. Kalendas Junij.

V. d. Orig. im Reichs-Archiv zu München. — An einem Pergamentſtreifen das beſchädigte Reiterſiegel des Gr. Albert von Hohenberg. Das Roß iſt faſt gar halten, von dem Reiter fehlt der Helmſchmuck; der Rand iſt bis auf die Strec den Vorderfüßen des Pferdes bis zum Kopf des Reiters ganz weggebrochen.

158.

2. Auguſt 1296. Conſtanz. Graf Albert von Hohenberg verzi gegen das Stift Conſtanz auf alle ſeine Rechte an einen Hof in K ſtatt, mit dem das Patronat der dortigen Kirche verbunden war

Omnibus presentes litteras inspecturis Albertus de Hohenb comes subscriptorum notitiam cum salute. Vt ea que diuine pietati tuitu rite et rationabiliter peragentur sub firmitate incommutabili pers rent Scripturarum Indicijs tenaci et perpetue debent memorie commen Nouerint itaque vniuersi tam posteri quam presentes quod nos diuine in pietatis nec non ob reuerentiam gloriose virginis Marie genitricis dei trone ecclesie Constanciensis Anno domini Millesimo ducentesimo nonage sexto quarto Nonas Augusti Indictione IX Constituti in presentia hon bilis Capituli ecclesie constanciensis predicte in ortu domus fratrum p catorum Constanciensium sponte et libere ac uoluntarie pro nobis nostri heredibus et successoribus quicumque pro tempore fuerint renuntiauimu scriptis presentibus renuntiamus per manus nostras solempniter ad m dilecti in Christo Magistri Conradi Pfefferhardi Canonici ecclesie cons ciensis prenotate recipientes eandem renuntiationem nomine et vice Capituli Constanciensis omni Juri nobis competenti in Curia et p sessionibus sitis apud villam Kannstatt diocesis Constancie quibus Jus patronatus ecclesie Kannstat ibidem site est nexum omnique iuri nobis competenti in Jure patronatus ei

Digitized by Google

dem ecclesie ex missione in possessionem ipsius Curie et dicti Juris patronatus possessionumque quibus idem Jus patronatus est annexum que missio anlaiti vulgariter appellatur. Facta autem diue memorie Rûdolfo dei gratia Romanorum Regis ad nostri instantiam et querelam aliaue quauis auctoritate et alias quouis iure titulo uel modo aut qualibet uia ordinaria uel extraordinaria nobis nostrisque heredibus ac successoribus in predictis Curia possessionibus et Jure patronatus eiusdem in Kannstat uel ipsorum aliquo competenti Et nichilominus per manus nostras ad manus predicti Magistri Conradi transtulimus pro nobis nostrisque heredibus et successoribus quicumque pro tempore fuerint omne Jus nobis competens in premissis Curia possessionibus et Jure patronatus uel in aliquo ex eisdem ex missione prefata aut titulo quocunque seu alias ex quacunque causa cum appenditijs emolumento et omni sequela eisdem iuris cessimus donauimus et tradidimus eidem recipienti eisdem translatione et cessionem donationem et traditionem nomine et uice prefati ecclesie Constanciensis Volentes insuper Capitulum ecclesie Constanciensis prefate in premissis omnibus et singulis a futuris dispendijs illesum ac indempnem preseruare dicto Magistro Conrado pro nobis nostrisque heredibus et successoribus imperpetuum per stipulationem legitimam et solempnem promisimus et promittimus fide data recipienti promissionem eandem stipulationem ac stipulanti nomine Capituli antedicti quod nec per nos nec per alium uel alios quoscunque in predictis Curia possessionibus et Jure patronatus ecclesie in Kanstat uel in aliquo ex eisdem in iure uel extra ipsum aut alias ubicumque per quamcumque viam ordinariam vel extraordinariam aut per modum quemcumque grauabimus dictum Capitulum Constanciense molestabimus aut sinemus a quocumque grauari nostro nomine uel molestari quatinus perturbari quodque quantum in nobis est omnibus turbationibus grauaminibus impetitionibus et molestijs in premissis uel aliquo premissorum memorato Capitulo Constanciensi infligendis aut inferendis a quocunque uel quibuscunque contradicemus publice et solempniter, aut reclamabimus sine dolo et fraude adhibitis per nos in supradictis omnibus et singulis uerborum et gestuum solempnitatibus debitis consuetis Et in euidentiam ac firmitatem incommutabilem singulorum et omnium premissorum has literas memoriales Capitulo ecclesie Constanciensis tradimus Sigillorum nostri et honorabilis viri Officialis Curie Constanciensis Nec non diuina permissione Gerungi Abbatis Monasterij in Cruczelino robore communitas Nos Officiales Curie Constanciensis nec non diuina permissione Gerungus Abbas Monasterij in Cruczelino predicti ad petitionem Spectabilis viri domini Alberti Comitis de Hohemberg supradicti presentibus appendimus Sigilla nostra in euidenciam et firmitatem inuiolabilem supradictorum omnium et singulorum Datum et actum Constancie presentibus Hugone de Nûwenegge Rectore

Digitized by Google

ecclesie in Wilhain, Hainrico incurato ecclesie in Sulchen, berto incurato ecclesie in Ebingen, Conrado de Witingen d Lamb et Conrado de Tierberg militibus, magistro Burch de Staffusa (sic!), Rectore ecclesie in Mitelnbibrach uocati premissa specialiter et rogatis anno domini loco die et Indictione suprad

Conſtanzer rothes Buch Fol. XV b.

159.

12. September **1296** o. O. Berthold Löthe, Vogt von Bulach (S Calw) und ſein Sohn Konrad, Kirchherr zu Haiterbach, ſchli unter dem Siegel Gr. Burkards von Hohenberg, ihres H mit Mechtild, Albrechts des Blietregers Wittwe, einen Berg ab, in welchem ſie dieſer die Gült ihres halben Hofes zu Pf dorf (O.A. Nagold) erbeigenthümlich abtreten.

Ich Bertholt voget Löthe von Bülach vnd ich Cönrat der kil von haitterbach, des vorgenanten vogtes ſön dön kvnt allen den, diſen brief ſehent leſen oder horent leſen vnd veriehen offenlich an diſen bri daz wir mit vro Methiltde herrn abreches ſeligen des blietre elicher frowen vnd mit iren kinden vmbe daz gût vnde vmbe die ſchulde, die denne vorgenanten herrn abreche ſeligen ſchuldig warn, mit vnſerme gema wille, wiſſende vnde rat minneclich geſchaiden ſin mit vro Methilt vnde kinden willen vnde wiſſent alſo, daz wir han gegeben dir vorgenanten Me vnd allen iren erben vf vnſer dail des höues ze phründorf der h vnſer iſt vnd halber Benzen lupen von wilperg vnſers dohter man funfe malter korn vnde fünfe malter rocken vnde zehen malter habern vnde malter erweſſen, ze recher erbeſchaft eweclich ze geben vnd ze enphahen vnmer nach recher erbeſchaft vridelich vnd geruweclich ane alle wider rede, vnde denne maier vf diſenme vorgenanten höue iſt, der ſol dir vorgeſaiten Me oder irn erben daz vorgenante gelt entwrtden (sic!) ze wilberg an allen furz vnd ſol ouch von erſten ir geltdes gewert werden, waz ieman von vnſerm dehain ſlache korn enphahe, vnd wer ouch, daz vf vnſerm dail dez vorgena houef nich me wrde (sic!) den deſ vorgenanten gütes, daz ſuln wir in geben entwrtden (sic!) ane alle wider rede, vnd furiehen ouch offenlich an diſen brie daz wir vro Methilt vnd ire kint vnd ir erben niemer ſûln geirren an di gelt vnd fur ziehen vnſ vnd vnſer erben vmbe diſ vorgeſchriben gelt gegen Methilt vnd irn erben alles des recheſ, daz vnſ gût mothe ſien, ez wer gaiſch oder weltliche, vnd ſûln ouch wir ledig ſien der ſchulde vnd dez gütes gegen Methilt vnd irn erben, daz wir herrn abrech ſeligen ſchuldig waren. Vnd diſ alles ſament ſtete belibe vnd ewicg, ſo haben wir in diſen brief geben be (si

Digitized by Google

ingesidelt mit vnser beder ingesidel vnd mit der steten ingesidel von wilberg vnd mit grauen Burcart ingesidel vnsers herren ze ainem vrkunde vnd ze einer vrbe (sic!) zugunge alles dez, daz hie vorgeschriben stat. Dis geschach do man gotes geburtde man zalt zwelf hvndert iar vnd núzing iar in demm sehsten iar an der nehesten Mitdewoche nach vnsern vrowen dag der iungesten, vnd warn ze dirre schidunge bruder sifrit von halle vnd bruder hainrich des vorgenanten herrn abreches svn, Muenche von Mulnbrunne, bruder walter der brediger von phorzhain, der Schuler von Rordorf, vnd der junge dieme von kalwe, die diese sache also schieden, als do vor geschriben stat. Dú sint die gezúge Bertholt von Schonebrunne, hainrich der visher, albrech gelpfraat, vlrich der Snizzer, Burger von Bulach vnd Bertholt von phorzhain, Direberg, Ricclauf, luepe, wernher der alte schultaisse, burger von wilperg, vnd Cvnrat der houesehse des vorgenanten houez, vnd vil ander bidere lúte von bulach, von wilberg vnd ouch von phrundorf.

B. d. Orig. im St.-Archiv zu Stuttgart. — Von den ursprünglich angehängten Siegeln fehlt das zweite, die andern drei sind stark beschädigt. Das der Stadt Wildberg zeigt deutlich den Hohenberger Schild.

160.

29. November **1296.** Rotweil. Graf Albrecht von Hohenberg gibt seine Zustimmung, als Herr Berthold von Wehingen (O.A. Spaichingen) eine Gült aus seinem Hofe daselbst an das Armenspital zu Rotweil verkauft.

Wir graue Albreht von Hohenberc kunden allen den die disen brief an sehent alder hörent lesen vnd vergehen, daz swaz der alt herr Bertolt von Wähingen ze koufenne gegeben hat niuwelich vsser sinem houe ze Wähingen dem Rotwiler Spital ze Rotwil, daz daz mit vnser hant vnd mit vnserm götem willen sol beschehen vnd im gerne gnädik vnd willik wellen sin. Dis beschach ze Rotwil in des burgermasterz hus vnd ward ouch dirre brief do gegeben. Do man zalt von gotes geburt zwelf hundert iâr niunzik iâr vnd in dem sehzten an dem abend sant Andres des zwelf boten. Daz aber dem vorgenanten spital dis stâte belibe, der umme haben wir ze ainem vrkund im disen brief gegeben mit vnserm insigel gesigelt.

B. d. Orig. im St.-Archiv zu Stuttgart. — Mit dem bis auf die Umschrift gut erhaltenen Reitersiegel des Grafen.

Digitized by Google

161.

17. Januar 1297. (ohne Zweifel) Horb. Hugo von Hochdorf, nannt Biſchof, verkauft unter dem Siegel Graf Burkards Hohenberg, ſeines Herrn, all' ſein Gut zu Unter-Jettingen Steinberg an das Kloſter zu Reuthin.

Ihc Hug von Hohdorf der Biſchof gehaizzen dun kunt allen den (diſen brief ſehent alder hörent leſen, daz ihc alles min gût ze ôtingen ze Stainiberge, hûs vnd hof, garten, hölzer, wiſa vnd akker, zinſe, alles aigen, daz ihc hette in dorfe vnd in velde, claine und gros, han gegeben ze k den vrowen von Röthi bi wilperk, die da ſint in bredier orden mit (rehte, vnd wirt ohc dez mines iht mer ervorſchet dennoch öber zehen iar, da ohc der ſelben vrowen ſin ledecliche an alle wider rede. Ihc vergih och d daz ihc daz ſelbe gût vertegan ſol von allen minen erban vnd ez verſtan ſol aller meneglichen. Ihc han och ze bürgen geſezzet Eberharten minen br Gunpolten vnd gözzen mine ſüne, die ſich ſin och verzigen hant, daz il vertegande ſi von minen kinden, die nohc ze iren tagen nit komen ſint, vnl ſchehe, daz got verbiet, daz die vorgenemetten vrowa immer dehan kumme geviel von dehainer ſchlate crangel, ſo ſuln ſin mich vnd min vorgenemeten manen ze laiſtenne ze den beſten wine ze wilperk. Daz haben wir gelob vnſer truwe in aides wiz, vnd brechen wir, daz got verbiete, ſo ſol min br Eberhart laiſten an vnſer ſtat al die wil, biz daz ze verte wirt braht, dez ih diſem brieve verieben han. Dirre rede iſt gezüg h. der Cappelan, pfaffe geli von ôtingen, pfaffe Burchart von Röthi, Al. der Schulth Renzze der widmer vnd ſin brûder H. vnd Alber von Mezzingen, Stephan vnd ſin ſun, Al. der wirt, Al. der Thalhuſer, Wal. der Bette Al. din vorhenne, Eppeli vnd ſin Bruoder, Ber. von niderôtingen ander erber lûte vil. Diz geſchahe do von Gottez gebuirte waren zweſſhu iar Rünzeg iar an dem Sûbenden iar an dem nebeſten Turnſtage nahe Se bvlarien tage. Daz diſiu rede ſtete blibe, dar umbe han ihc diſen brief geveſt mit mines herren Inſigel Graue Bur. von hohenberk, dez Tegar von Eibeldrunnen, der Stetti Inſigel von horwe vnd mit der Bur Inſigel von wilperk.

B. d. Orig. im St.-Archiv zu Stuttgart. — Das erſte Siegel, das des Gr v. H., iſt über die Füße des Pferdes hin und an der Umſchrift zerbrochen; das zw eine Perſon in kirchlichem Ornate, ſitzend, mit dem Krummſtab, vorſtellend, iſt auch Hälfte zerbrochen; das dritte, das der Stadt Horb, hat gut erhalten den Tübin Schild; das vierte fehlt.

Digitized by Google

162.

31. Mai **1297.** (ohne Zweifel) Wildberg. Hugo der Vogt von Wöllhausen, Gertrud, seine Gattin, Hugo und Albrecht, seine Söhne, übergeben dem Kloster Reuthin ihr Gut Monhart (Filial von Walddorf, O.A. Nagold) mit der Hand ihres Herrn, Graf Burkards von Hohenberg.

Ich Hůg der Vogt von Welnhusen, Gertrud min Wirtinne, Hůg und Albret, min sůn, tun kunt allen den disen brief sehent alder hörent lesen, daz wir den vrowen von Růti bi Wilperk, die da sint in Bredier orden han gegeben mit vnsers Herren hant Graue Burchartes von Hohenberg Monhart daz Gůt, daz Tierberg vnd her Walpreht von vns hant gewunnen, mit holze, wisan, ekker, waide vnd wasser, vür ain reht vries vnd lediges aigen, und alliu diu reht, diu zů dem selben Gůte hörent. Ich vnd min vorgenantin Wirtinne vnd min sůn verjehen och dabi, daz wir niemer kain Ansprache an daz selbe Gůt han weder mit gaischlichem gerichte noch mit weltelichem gerihte gen den vorgenanten vrowen. Daz disiu rede immer stete blibe, darumbe haben wir disen brief gevestenat mit vnsers vorgeschriben Herren Insigel Grauen Burchartes von Hohenberg, mit vnserm Insigel vnd mit der Burger Insigel von Wilperk. Dez sint geziug Dieterich von Haiterbach, C. der Zimmerer, Peter der Schriber, Werner der Hemelink, Werner der Ungewerlich, Pfaffe Br., Hainrich von Lidenvels (sic!), der Vogt Lüt von Bůla; H. der Herer, Werner der Schulthaiz, Tierberg, Her. von Pforzhain, Lůp, B. vnd Ni. (sic!) sin Brůder, Pfaffe Lůp, Herr Wal. sun, Burger von Wilperg. Diz geschah do von Gottez geburte vnsern Zwelfhundert Jar, Nůnzek jar an dem Sůbenden Jar an dem nehesten Vrstage vor dem Pfingesten.

B. d. Orig. im St.-Archiv zu Stuttgart. — Mit 3 anhängenden Siegeln, dem bekannten Reitersiegel des Gr. B., dem der Stadt Wildberg (Hohenberger Schild), und dem des Ausstellers. — Gabelk. hat ein Regest dieser Urkunde irrig zu 1290 gesetzt.

163.

5. August **1297.** Rotenburg. Graf Albert von Hohenberg verschafft dem Kl. Alpirsbach einen eigenen Mann, Walther von Bittelbronn.

Honorabilibus viris, abbati et Conuentuj Monasterij de Alperspach albertus Comes de Hohenberch quicquid habet dilectionis et amoris. Dilectionis vestre constantiam duximus . . . . . quatenus pueros seu filios Relicte quondam Ottonis de Bvttelebrvnnen . . . . . proprie-

Digitized by Google

tatis pertinere dinoscuntur iure bonorum suorum jn Bŏttelebrvnnen . . . . volumus enim quod vobis hoc facere liceat waltherum filium relicte m rate . . . . . proprietatis pertinentem libere vobis et Monasterio v donare. Rogantes vt jam dictum Waltherum de bonis in Bvttelebrv que quidem bona pater predicti waltherj possidebat infeudare cureti signum vero donationis antedicte presentes literas vobis damus, sigillj n munimine roboratas. Dat. Rotenburch. anno dominj M°. cc°. Non simo vij°. in die beati Oswaldj.

B. d. Orig. im St.-Archiv zu Stuttgart. — Die Urkunde iſt ſo verdorben, ſie an vielen Stellen unleſerlich iſt. Das Siegel fehlt.

164.

24. Dezember 1297 o. O. Hug, der Vogt von Altenſteig, ver dem Kloſter Reuthin ſeinen Wald an der Monharter Steig.

Jhc hug der vogt von Altenſtaige vergih offenlich an diſem brive, ihc Schuldik bin der .. priorinun vnd dem Conuent von Ruthi Nún p haller, die ſiu mir gelúchen hant, dar vmbe han ihc in geſezzet minen wal Monharter ſtaige, daz ſiu den han vnd niezen ſuln vur reht aigen vn alſo gerret, daz ihc in dez ſelben waldeſ ſol gen ze rehtem aigen vür die v nanten pfenninge, aſſ vil alſ mihc zwen erber man haizzent, die ſiu dar erwelnt vnd ſol der ainer ſin der vogt von Bůlach, vb er der bi geſin iſt daz er dabi nit mak geſin, ſo ſuln ſiu ainen andern der zů nemen an ſtat, vnd ſol ihc in dez gehorſam ſin ze volle laiſten, ſwen ſiu ez an mihc derant. Daz diſiu rede ſtete blibe, darumbe henke ihc min Inſigel an di brief. Dirre brief wart geſcriben do von Gotteſ gebürt warn zwelfhundert Núzeg iar vnd ſúben iar an dem Hailigen abend ze wihnahten.

B. d. Orig. im St.-Archiv zu Stuttgart. — Mit dem Siegel des Vogts von deſſen Schild quer (horizontal) und vertikal getheilt (wie bei Berneck), links geneig und der auf dem linken Eck einen Platthelm hat, welcher mit Pfauenfedern beſteck wie die Helme der Hohenberger Grafen. Umſchrift: † Hvc . advoc . . . . . Auf leeren Raum um den Schild ſind 2 Blümchen angebracht.

Digitized by Google

165.

26. Dezember 1297 (resp. 2ten Tag des Jahres 1298). Wirtenberg. Graf Eberhard von Wirtenberg verspricht der von weiland Swigger von Trochtelfingen, seinem Vasallen, dem Kloster Mariaberg zugedachten und durch seinen Schwiegervater, Graf Albert von Hohenberg, auszuführenden Schenkung nicht hinderlich seyn zu wollen.

Nos Eberhardus Comes de wirtenberc vniuersis ac singulis tam presentibus quam futuris rei noticiam subnotate. Nouerint igitur, quos nosce fuerit opertunum quod nos donationem factam sanctimonialibus Monasterij in Berge ordinis sancti Benedicti Constantiensis dioecesis per Swiggerum, quondam nostrum vassallum, dictum de Trv̊chtelvingen, in bonis et possessionibus, ibidem sitis, ac etiam in bonis et possessionibus in Stainhulwe sitis, siue a nobis in feodo tenuerit uel etiam proprietatis tytulo possedisset, ratam et gratam tenere volumus et inviolabilem obseruare, in nullo volentes donationi seu promissioni facte per nobilem virum albertum Comitem de Hohenberc socerum nostrum karissimum prefatis sanctimonialibus derogare. In cuius rei euidentiam Sigillum nostrum presentibus duximus opponendum. Datum et actum in (sic!) in wirtenberc. Anno domini M°. cc°. lxxxviij°. Septimo Kalend. Januarij. Indictione XI ª.

B. d. Orig. im St.-Archiv zu Stuttgart. — Mit dem länglichrunden kleinen Siegel des Grafen von W., auf welchem die 3 Hirschhörner deutlich zu erkennen.

166.

1297 o. T. u. O. Kunze Ebelins Sohn von Haigerloch verzieht sich gegen das Kloster Kirchberg einiger Lehen- und eigenen Güter.

Alle, die disen brief sehent alde horent lesen die sóln daz wizzen daz Ich kunze ebelinz svn mich verzigen han mit allem recht der lehen die ich hete von minen frowan von kilperc vnd swaz ich mit in ze schaffenne hete. vnd och miner eigener hovestete die ich ze harde hete. Die só vmme mich han geköfet. vnd darumme hant só mir varn gelan sehzehen malter rocken tówinger mez. Dó vf dem gůte stvnden. vnd drizzeg schillinge tówinger vnd sehzehnt. zinſ vnd drittehalb hundert aiger vnd sehz hónr. vnd vergihe an disem brieve daz ich noch dehein min erbe nózenet me ze schaffenne haben mit den frowan von kilperc. gezůge die hieran warn daz waz herre Wernher zimmerli. herr heinrich der Dorre. herre heinrich der bóringer. vnd friderich sin brůder. Wernher sinlaber. Berhtold der esel vnd Wolf von Haigerloch. Benze der voget von harde. vnd berhtold zobelli vnd vnser bruder drie. Bruder kůnrad

der gasmeister. Bruder heinrich der nater. Bruder Heinrich der Ri vnd ander biderbe lôte die diz sahen vnd hortan. Daz diz war si vnd stete darumme henket der vorgenante herre wernher zimerrli sin insigel an disen Diz beschach do man zalte von gottez gebürte tvsent zweihundert nünzec vnd söbende iar. in dez alten scholtheizzen hvz.

B. d. Orig. im St.-Archiv zu Stuttgart. — Das Siegel ist abgefallen.

167.

7. Januar **1298** o. O. Heinrich Lup von Herrenberg verkauft seines Herrn, des Grafen Burkard von Hohenberg, Hand unter dessen Siegel eine Hellergült aus dem Fronhof zu (O.A. Nagold) an das Kl. Reuthin.

Allen den sol kunt sin die disen brief sehent alder hören lesen, daz hainrihc lùp von herrenberg den vrowan von Rùthi bi wilperk, da sint in Bredier orden mit minr herren hant Graue Burchartez von Ho berg vnd mit aller miner erban wizzent vnd willen vünfzehen schillinge tùwi die mir alliu iar werden von dem vronhove ze Sulz ze rehtem gelte süben schillige tuwinger von der Ripoltinun wis han verkofet vùr ain stet Vnd daz dirre vorgenant kof war vnd stet blib an disen gegenwertigen brief vorgenanten herren Graue Burchartes vnd der stete Insigel von wilperk ihc an disen brief ze ainer bezùknust dez kofez, der da vor gescriben stat. brief wart gescriben do von Gottez gebürt warn zwelfhundert iar Nùnzeg vnd aht iar an dem nehsten zistag nah dem Oberasten tag. Dez sint gezug hainrich der Capelan von Ruthi, her Berthold von pforzhain, Burger von wilperk vnd ander erber lût.

B. d. Orig. im St.-Archiv zu Stuttgart. — Mit dem bis auf ein Stück der schrift gut erhaltenen Reitersiegel des Grafen und dem der Stadt Wildberg, das Hohenberger Schild und die Umschrift hat: † S. civivm de wilbere.

168.

27. Februar **1298**. Passau. Brief des Pfalzgrafen Otto über sei Vertrag mit seinem Schwager, Herzog Albrecht, in Betreff der die Heimsteuer der Gemahlin des ersteren, Schwester Herzog Al zwischen ihnen gewesenen Mißhelligkeiten und der Friedensch beider.

Vnd sind avch bi diser schiedvng vnd bi diser syn, vnd vreuntschaft vnser baider wegen gewesen, Graf Gebhart von Hyrzperch, Graf Albrecht

Digitized by Google

Hohenberch, Graf Albreht von Halse, Heinrich der elter von Schönberch, Eberhart von Walsse, Götfrid von Wolfstein, Albreht von Ströbing, maister Göri, vnd Chonrat vnser schreiber, vnd Lvdwich der Grans, di des allez zivg sind. Vnd ist daz geschehen ze Pazzöwe. vnd daz daz allez also stat beleib habn wir im gegeben disen Brief ze einem vrchvnde versigelt mit vnserm Insigel. Daz ist geschehen ze Pazzöwe da von Christes gepvrd waren Tavsent zwai hvndert Jar, vnd in dem acht vnd Nevnzigstem Jar des nahsten Pfincztages nach dem weizzen söntag.

Original-Urkunde mit einem Reitersiegel im k. k. geh. Haus-, Hof- u. Staats-Archiv zu Wien. — Eine vidimirte Abschrift davon vom 24. Mai 1742, mittelmäßig abgedruckt bei Kurz, Oesterreich unter Ottokar und Albrecht. II. 225. Beil. XXXIV. S. Lichnowsky II. Regesten Nro. 89.

169.

8. November **1298** o. O. Graf Albrecht von Hohenberg leiht den Ammanen von Rotenburg ein Haus daselbst und das Gut zu Bühl.

Wir graf Albreht von Hohemberg tůn kunt allen den (sic!) disen brief ansehend oder hörend lesen, daz wir Hainrich dem Düringen, amman, Hainrich des ammanz sun von Rotenburg, ain husz, daz dez von Ringingen waz vnd daz gůt zu Bůhel, daz der vorgenant Hainrich köft vmb den von Ringingen, gelihen haben ze rehtem lehen in allem dem rehten, als er ez von vnserm vater ze lehen het. Wir haben jm öch zu rehtem lehen gelihen, daz er ane stür vnd ane waht in der Stat ze Rotemburg sitzen soll. Wir verlihen jm öch daz sin hofstatt da er vff sitzet vnd daz vorgenant husz doch (sic!) sol sin alles daz hie vor geschriben ist, daz sol sinen erben von vns [1] stür (sic!) belieben als öch im. Dez dinges sind gezügen her Bertolt von Rüti, her Chunrat dez Lamp von Witingen, Vlrich von Wåhingen, Hainrich von Wåhingen, Peter von Tetingen, Renhart von Rüti vnd sin Bruder Peter. Darüber haben wir ze einem vrkund vnser Insigel an disen brief gehenkt. Der brief wart gegeben do man zalt nach vnsers Herrn gottez gebürt zwelff hundert jar vnd in dem åht vnd neunzigsten jar an dem nehsten samstag vor sant Martinsz tag.

Nach einer sehr alten Copie im St.-Archiv zu Stuttgart.

[1] Hier fehlt vermuthlich an (ohne).

Digitized by Google

170.

1298 o. T. u. O. Graf Burkard von Hohenberg verleiht dem Klo Reuthin das Weiderecht auf dem Wildberger Feld.

Allen den ſol kunt ſin', die diſen brief ſehent alder hörent leſen, daz Graue Burchart von hohenberk den vrowan ze Rûthi bi wilp die da ſint in brediер orden, die vrihait vnd daz reht han gegeben, daz alle vih clain vnd groz, daz ſiu ze Rûthi hant, gewintert ſol ze waiden gan wilperger velt, vnd ſwa der Burger vih gat mit allem reht, vnd wellen daz kain vih, ez ſi der burger alder ander lûte, vnder ir vih ze waid gang. veriehen ohc an diſem ſelben brieve, daz vnſer wille gûter iſt vnd in wolgun ſuln, ſwer den vorgenanten vrowan dur got ôzzit git, ez ſi lüzzel alder vil, alſo verre', ſwer in git ligend gût, daz ſuln ſiu verkoffen irn ainer iarſ Und daz diſiu reb ſtet blib, daromb haben wir diſen brief geueſtenat mit vnſ Inſigel. Dez iſt gezüg her Menloch von Thethelingen, ſin Sun Johan her volmar von haiterbach, ſin Brûder her Berhtolt, vnd peter ſcriber vnd anderer erber lûte. Diz geſchahc do von Gottez geburt warn zn hundert jar Nûnzeg iar vnd aht iar.

B. d. Orig. im St.-Archiv zu Stuttgart. — Das Siegel fehlt.

171.

22. April 1299. Haigerloch. Graf Albrecht von Hohenberg gibt ſe Zuſtimmung, als Berthold und Konrad von Wellendingen in der Kir zu Weildorf (O.A. Haigerloch) einen Altar ſtiften.

Nos Albertus Comes de Hohenberch scire volumus omnes t posteros quam presentes has litteras intuentes, quod Berhtoldus de we lingen miles et Cunradus frater suus nostri ministeriales, laudem et honorem diuine magestatis altare in Ecclesia sancti pe apud wildorf construxerunt seu construj procurarunt ac dictum alt pro salute animarum suarum nec non ob remedium animarum omnium s rum progenitorum suis possessionibus dotauerunt, ita ut per easdem poss siones sacerdos eidem altari specialiter deputatus sollempnia missarum p petuo amministret nec tamen ex hoc dicte ecclesie in wildorf parochi aliquod debet preiudicium generari. Statutum est etiam circa premissa, quamdiu praefatus Cunradus de welelingen Rector Ecclesie pre tate in wildorf in hac vita fuerit, institucio sacerdotis dictum altare o ciantis ad ipsum et nullum alium debeat pertinere. Postquam vero ide dus uiam vniuerse carnis fuerit ingressus, praefata institutio sacerdo i altaris ad monasterium alperspach perpetuo pertinebit, ita

Digitized by Google

quandocunque dictum altare sacerdote caruerit,[1] abbas dicti monasterij in alperspach qui pro tempore fuerit, sacerdotem ad ipsum altare[1] instituet seu instituere debet, quemcunque[1] ad hoc duxerit eligendum. Que premissa igitur omnia rata habere volumus et grata, ac eisdem nostrum consensum et voluntatem attribuimus per presentes. In eorundem etiam euidenciam et firmitatem perpetuam sigillum nostrum presentibus duximus appendendum. Datum apud Haigerloch anno domini M°. cc°. Lxxxx. viiij°. X Kal. Maij.

B. d. Orig. im St.-Archiv zu Stuttgart. — Großes, aber fast unkenntliches Reitersiegel an einer Schnur von leinenen Fäden. Gabelkhofer, der das Siegel dieser Urkunde noch in gutem Zustande vor sich hatte, beschreibt dasselbe Fol. 77 b also: „Graf Albert sitzt uff eim schnell laufenden und mit Tuch bedecktem pferd, helt sinistrâ bloß schwerdt, dextrâ den schilt. vff dem haupt sein helmclainot.“

[1] Das gesperrt Gedruckte ganz verblichene, fast unleserliche Schrift.

172.

18 Mai **1299.** Speier. Graf Albrecht von Hohenberg verpfändet Ulrichen, Grafen Eberhards von Wirtemberg Sohn, seinem Schwager, die Burg Helmsheim (bad. Amts Bruchsal), Gondelsheim (bad. Amts Bretten) und den Bonartshäuserhof (zu G. gehörig).

Wir graue Albreht von Hohenberch Tun kunt allen den die disen brief (sen) hent alder horent lesen, Daz wir vnser guot die burch ze Helmotshain, den walt ze Helmotshain, Gvndolshein vnd Bonhartshusen vnd alles daz, daz vnser Feter Her Berhcolt von Mvlhusen inne hete von vnseren fater grauen Albrehten seligen, ez si luete alder guot, gesuchte vnd vngesuchte, verseczt haben ze ainem rehten zvgelte volrichen grauen Eberhartes Svn von wirtenberch vf rehte rechenvnge, swez wir im noch schuldik sien mit der beschaidenhait, daz wir vnd vnser bruoder der vorgenanten burch vnd der guot svlent wer sin nach rehte. Vnd daz daz grauen Eberhart von wirtenberch vnd sinem svn volrichen, vnserem swager, steite belibe, dez geben wir im disen brief besigelt mit vnserem Insigel, daz dar an hanget. Dirre brief wart geben ze Spire, do man zalte von gotes geburte Tusent zwei hundert vnd Nivn vnd Nivnzik iar an dem meintage nach sant Pancracien tage.

B. d. Orig. im St.-Archiv zu Stuttgart. — Mit dem gut erhaltenen Siegel des Ausstellers. Ein nicht genauer Abdruck dieser Urkunde findet sich bei Sattler, Wirtemberg unter den Grafen I. Nro. 28.

Digitized by Google

173.

6. Juli 1299. Hohenberg. Hug von Wehingen (O.A. Spaichin verkauft mit seines Herrn, Graf Albrechts von Hohenberg, K und Willen an das Spital zu Rotweil verschiedene Gülten einem Hofe zu Wehingen.

Allen den die disen brief gesehent oder gehörent tün ich Hug von wae gen, Hern Berhtholdes saeligen von waehingen sun kund, da verköft han vnde vergihe, daz ich verköffet habe mit mins Herrn Gra albrehtes von Hohenberg vnde aller .. minre brüder Hand u willen .. deme Maister vnde den pflegern dez armen Spitals von Ro an dez Selben Spitals stat vierdehalben Scheffel kernen geltes, ainen Sc Habern, Rotwiler mes, drige Schillinge phenninge zwai Hünre vnde d aiger vf deme Houe, den ich selbe buwe, der bi Sante ölriches kir ze waehingen lit aller nahost, da ouch deme selben Spital iärgeliches al geltes vf gat, als dez vorgeschribenen geltes ist, vmbe zwelftehalb phund phennige, die ze Rotwil gename sint ze habenne, ze niessenne, vnde ze besitz von in vnde von allen iren nachkomenne für ain reht aigen lediges vnde l vnde han in diz güt vfgeben reht vnde redelich vnde ane alle gevaerde, vnde gelobt bi güten truwen für mich vnde für mine erben, daz ich siv vnde ir kommemen diz gütes wern Sol für reht aigen gegen allermengelich nach re vnde siv niemer der vmbe angesprochen, oder der an geirren Sol, mit ge oder der ane Ich vergihe ouch, daz ich der vorgenanten phenninge von in ge bin gentzelich vnde gerlich (sic!), vnde mir ze nuzze komen sint, vnd han dar vmbe verzigen allez rehtes vnde Schirmes vnde fürzoges, also daz ich ni fürgeziehen Sol, daz mir die vorgenanten phenninge vngezalt sient, oder in n nutzze iht komen sient, oder daz ich an disem köffe iht betrogen si über halb mit behainre gevaerde, vnde allez schirmes gaistliches vnde weltliches geri vnde aller briefe dez .. Babestes vnde andere Herren, da mit ich disen köf w triben oder daz vorgenant güt wiedergewinnen oder dise Handuesti, oder de ding, daz hie vor oder hienach geschriben stat, widerreden möhte suf oder Vber daz waere, daz ain zins den andern erlüffe, ez si der zins den siv e vf deme houe hettent, oder den siv nu naehest geköffet hant, so sol in dirre ledig sin vnde sülnt siv in besetzzen, mit swen in wol komet. Vnde daz diz si, vnde staete belibe, dar vmbe so ist durch mine bette, vnde mit minem wi vnde der zů minre brüder aller, dez vorgenanten mins Herren Grauen brehtes von Hohenberg vnde der stette Ingesigel von Rotwil an disen l gehenket ze ainer vrkunde. Wir Graue Albreht von Hohenberg vergeh daz allio dio ding, die da vorgeschriben stant, mit vnsrer hand vnde mit vns willen beschehen sint, vnde hiessent der vmbe durch Huges bette von waehir

Digitized by Google

Ingesigel an disen brief henken ze ainer vrkunde. Wir ouch Jacob der der Schulthaisse .. der burgmaister vnde die Rihter von Rotwil , daz wir durch Huges von waehingen vnde sinre brůder bette vnsre Ingesigel mit dez edeln Herren Grauen Albrehtes Ingesigel von Hohen- an disen brief gehenket hant ze ainre getzugnuste aller der dinge die da schriben stant. Der wart gegeben ze Hohenberg an deme Mendag nach ülriches tag In deme iare do man von Gottes geburte zalte zwelfhundert und Nüne, vnde Nünzig iare.

B. d. Orig. im St.-Archiv zu Stuttgart. — An der Urkunde hängt nur noch das der Stadt Rotweil.

174.

Juli **1299.** (ohne Zweifel) Wildberg. Hug und Albert, Herrn Hugen von Altensteig Söhne, verkaufen unter Gr. Burkards von Hohenberg, ihres Herrn, Siegel, ihren Wald „wizzen- haldun biz an bernegger staige" an das Kloster Reuthin.

Allen den sol kunt sin die disen brief sehent alder hoerent lesen, daz Ihc und Albert, hern huges sûn von althenstaig, haben ze kopfen ge- wizzenhaldun von dem dail als ez vor getailet wart biz an bernegger ig, den vrowan von Rûthi vmb driu vnd zwainzeg phund haller in allem reht als ez vnser vatter hat gehebt vnd braht biz an vns, vnd verzihen dar vmb gaistliches gerichtes vnd vnd weltliches. Wir veriehen ohc, daz wir stetegan suln vnd vertegan von allen unseren erban, also daz wir vnd vnser die vorgenanten vrowa niemer geirren suln nohc niemer kain ansprahc suln nen an den vorgenanten walt, ez si holz alder boden, clain alder groz, ist diz allez geschehen mit vnsers herren hant graue Burchartes von henberk, der sin Insigel hat geleit an disen gegenwertigen brief durhc vnser ze ainer steti vnd ze ainer vrkund allen den daz wizzen wollen, daz hie vor riben stat. So han ohc ihc der vorgenant hug disen brief geuestenat mit Insigel. So vergih ihc der vorgenant albert, daz ihc mihc aller ansprahc verzigen vmb den vorgenanten kof vnd vf han gegeben daz selbe gůt vnder herren vnd mins Brůder Insigel, wand ihc selb kain aigen Insigel han. red sint gezůg her Dietrihc von haiterbahc, her h. der Cappolan von Rûthi, peter der sriber, Billunk, lůp, wern. der schulthaiz, lazze, der spiler, Burger von von (sic!) wilperk. vnd B. der anderer (sic!). Dez geschahc do von Gottez gebůrt warn zwelffhundert iar Nünzeg iar vnd Nün iar, an Sant kilians tag.

B. d. Orig. im St.-Archiv zu Stuttgart. — Mit 2 ziemlich gut erhaltenen Siegeln; des Gr. von Hohenberg und dem von Altensteig (dessen Bruder sich aber in seinem

Digitized by Google

Siegel Vogt von Wellenhauſen ſchreibt. Dieſes zeigt einen links geneigten S mit dem horizontal darüber laufenden Band (Balken), ohne die ſenkrechte Thei Auf dem rechten Eck ſitzt ein runder Helm mit Pfauenfedern beſteckt, ähnlich wi Gr. Albert von Hohenberg.

175.

31. Juli 1299. Wurmlingen. Dietrich der Merhelt von Wurmli vermacht an die Kirche auf dem Berge daſelbſt ſeinen Weinzehnt zu Hirſau.

Alle den die diſen gegenwürtigen brief aneſehent alder hörent leſen kün Dietrich der Márehêlt von Wurmelingen, daz ich habe geſetzet vn ſetz diſem briefe daz man iárgelich vz minem wingarten ze Hirſówe der bi wingarten lit dem man ſprichet der coſtenzer für die gülte der Benze ſ der Márehêlt min brüder ſchuldig waz an ſinem tode geben ſol vn antwi zwai föder wineſ tüwinger meſſeſ Hn. Hainr. von Sumbri dem lúprieſte dem Berge ze Wurmelingen ald ainem andern erebären man, ob er da wäre, vnde wäre daz er ald ſwem man den win antwürten ſol, der zwaier ſ niht möhte gewert werden in dem vorgenanten wingarten, ſo ſol ich ald erben den gebreſten ervollen vz minen zwai wingarten an phaffenberge ainen büwet Hainrich wiſhait vn Albrecht der Schritteherre den an unz daz die vorgenante gölte mineſ brüder ſáligen wirt vergolten vn iſt daz die vorgenanten zwai föder wineſ an dem Herbeſt köſen wil, ſo ſol ich z phunt haller gewiſſen vmb den win vf Sant Michelz tag ze geltenne, tün ich niht, ſo ſol man den win aime geben, der denne aller maiſt darvmbe git, ſi man wil, vn hab ich vf den hailigon geſworen ſtäte ze habenne alleſ daz ſo geſchriben iſt, vn daz ich niemer in ald ſwem es bevolhen wirt dran geirre daz diſ wär ſi vn ſtäte belibe, darumb gib ich der vorgenante Dietrich min jnj an diſen brief vn bat die erbären herren Hn. Bertolt den Tegan von Tów gen vn den vorgenanten Hn. Hainrich von Sumbri, daz ſie öch irú ini gäben zainer veſtenunge an diſen brief, der wart geben ze Wurmelingen dem iare do man zalte von Gottes geburte zwelf hundert iar, Núnzeg iar vn dem núnden iar an dem náhſten fritage nach ſant Jakobz tvlt deſ zwelfbot Jnd. xij ᵃ.

V. d. Orig. im Kreuzlinger Archiv. — Das anhängende Siegel des Ausſtell zeigt ein auf einem Berge ſich aufrichtendes Drachenähnliches Thier mit geöffnet Rachen. Eine Abſchrift dieſer Urkunde findet ſich in dem „Diplomatarium Wurmlingano

---

Digitized by Google

176.

22. August **1299.** Rotenburg. Graf Albrecht von Hohenberg schenkt einen zu Wurmlingen seßhaften Leibeigenen an das Kl. Kreuzlingen.

Wir graue Albrecht von Hohenberch künden allen den die disen gegenwirtigen brief ane sehent alder hörent lesen, daz wir frilich vn willeclich Hainrichen Cunratef von ackerganges von Wurmelingen, der vnser reht eigen waz, gegeben haben vnd geben an disem briefe dem Gotzhvse von Crúzelingen bi Costentz luterlich vnd ainvalteclich durch got vnd vnsere vordern sêlheiles willen vnd geben den vorgenanten Hainrich vnd alles daz reht so wir an in hetten alb gehan mohten, willeclichen vf in Hern Cûnrates Nôrdlinz hant, ainz priesterz an des vorgenanten Gotzhusez vnd des .. abtes vn dez Conventes hant. Vnd daz diz wâr si, darumbe geben wir vnser insigel an disen brief, der wart geben ze Rotenburch, da ze gegen waren Herre Cûnrat von Witingen, ritter, vnd Hainrich vnser amman von Rotenburch vnd ander erbe lúte in dem iare da man zalte von Gotteſ gebórte zwelfhvndert iar Rónzeg iar vnd in dem Rónden iare an Sant Bartholome abent deſ zwelfboten.

S. d. Orig. im Kreuzlinger Archiv. — Mit dem Reitersiegel des Ausstellers. Eine Abschrift dieser Urkunde findet sich gleichfalls in dem „Diplomatarium Wurmlinganum."

177.

23. November **1299.** Hagenau. Der römische König Albrecht bestätigt die von K. Rudolf, seinem Vater und Vorgänger, geschehene Verpfändung der Einkünfte von der Reichsstadt Rotweil an die Grafen von Hohenberg.

Nos Albertus dei gratia Romanorum Rex semper Augustus. Presentibus protestamur. Nos litteras clare recordationis serenissimi domini Rudolfi Romani Regis. Genitoris et predecessoris nostri Karissimi vidisse et legisse de verbo ad verbum sine suspicione qualibet Tenorem huiusmodi continentes. Nos Rudolfus dei gratia Romanorum Rex semper Augustus — Dat. Constantie. anno domini M°. cc°. octogesimo. quinto. anno vero Regni nostri duodecimo. — — Volentes igitur heredum quondam spectabilis viri alberti comitis de Hohemberch predicti, auunculi nostri Karissimi, quos nobis sanguinis vnit ydemptitas providere commoditatibus et dispendiis diligentius praecauere. dictam obligationem ad ipsos Jure hereditario. deuolutam, in omnibus et singulis suis articulis expressis superius ratam et gratam habentes ipsam auctoritate presentium confirmamus. Dantes eisdem heredibus has litteras sigillo nostre

Digitized by Google

maiestatis signatas in testimonium super eo. Dat. Hagenoye. IX°. Kal. I
Indictione XIIJ. anno domini M°. cc°. nonagesimo nono. Regni vero nc
anno secundo.

V. d. Orig. im St.-Archiv zu Stuttgart. — Mit dem bis auf einige Buchſt
der Umſchrift gut erhaltenen Siegel des K. Albrecht.

178.

25. November 1299. Haigerloch. Burkard von Wachendorf (O
Horb) verkauft unter Graf Alberts von Hohenberg, ſeines Her
Siegel alle ſeine Beſitzungen in Zimmern (O.A. Haigerloch)
das Kl. Kirchberg.

Cvm ea que sunt in tempore ne simul labantur cum tempore, exp
vt que agantur in scripta publica redigantur. Nouerint igitur vniuersi
presentes quam futurj presentes litteras visurj vel auditurj, quod ego Bu
hardus de Wachendorf cum omnibus pueris meis et singulis Bertul
Burchardo, Alberto et Haynrico vna cum consensu et libera volunt
vendidj vel vendidimus seu nomine venditionis dedimus Priorisse toti
conuentuj Cenobij in Kyrchberg vniuersa bona mea seu nostra sita
Cymmern quesita et non quesita cum omnibus suis pertinencijs, pra
pascuis, siluis, terris cultis et incultis, jurisdictione iudicis et cum omni
prouentibus, que nunc apparent uel in posterum apparebunt, pro sexagy
libris hallensium, saluis tantum hominibus quj mihi jure homagij sunt astri
et duobus pratis ibidem sitis vnum dictum der Hayligen wysa, reliqu
vnder wasser. Fateor etiam seu simul profitemur, quod memorata b
pretacto conuentuj in omni tempore et loco quacunque instantia continge
dato vinculo fidei sub thytulo corporalis juramentj nulla occasione pre
secundum jus ciuile, teneor seu tenemur libere reformare, hac conditi
interposita, quod eadem promissione ut supra habitum est nec ego
aliqua nostra propago seu nostrj heredes nunc et in perpetuum sepedict
conuentum in vniuersis bonisque vendidi seu vendidimus nulla instaciar
(sic!) inpulsione possum nec debemus in aliquo inquietare. Ne igitur
posterum de hiis oriatur dissensio presens scriptum Sigillj dilectj dom
nostrj Alberti Comitis de Hohenberg fecimus roborarj munimi
Testes huius dationis (sic!) sunt Wernerus miles dictus Cymmer
vůlzo dictus lamp, Bertuldus miles de Thetyngen, Frideric
dictus Thyeser, antiquus scultetus de haygerloch, Fridericus dic
Buringer et frater suus Haynricus et filius suus H., Ber. asinu
Benzo dictus ganusser, Hulricus et H. fratres suj, Wernerus dic
vůlhaber, Alberus et filius suus Wer., Thyetericus dictus lenge,

Digitized by Google

dictus Nater, H. dictus Ryther, H. procurator et Johannes fratres predicti Conuentus et quam plures fide dignj. Datum in Haygerloch. Anno domini M°.CC°.XLLviii° (sic!) ipsa die beate Katherine virginis.

S. d. Orig. im St.-Archiv zu Stuttgart. — Das Copial-Buch des Kl. Kirchberg (f. Fol. 129.) hievon eine Abschrift, aber zum Jahr XLVIIII.[1] Das Siegel aus Mehlsack in ein seidenes Säckchen eingenäht, ist zerbrochen, zeigt, abweichend von sonst, den schrägrechten Schild auf der unter dem Bauch des Pferdes herabfallenden Decke.

[1] Wie aus den aufgeführten Zeugen, zusammengehalten mit denen in Urkde. 1297 (s. Urkd.-Buch) hervorgeht, ist das Jahr 1299 im Orig. richtig. Urkunde v. 1297 zählt u. A. auch folgende Zeugen auf: Herr wernher Zimmerli, Herr Heinrich der boringer vnd fridrich sin bruder, Vlrich der Esel, Wernher Fulhaber, Benze der voget von harde, hainrich der nater, Heinrich sin vetter.

179.

14. Februar **1300** o. O. Ulrich, Ritter und Herr von Bernau, macht seinem Herrn, Grafen Albert, Sohn des erlauchten Mannes und Grafen Albert von Hohenberg, die Mittheilung, daß er demselben das Patronat der Kirche in Weilheim bei Waldshut, mit welchem er von dessen Vater belehnt worden war, wieder zu freier Verfügung stelle.

Reverendo domino suo comiti Alberto filio comitis felicis recordationis Alberti, illustris viri comitis de Hohinburg, Vl. miles dominus de Bernowe obsequiosam, ut condecet, ad omnia beneplacita, voluntatem. Cum nos a magnificentia vestri parentis ius patronatus ecclesie in Wilhein (Weilen) in feodum receperimus, et de eodem feodo ab eo fuerimus inuestitus nomine Vasaldie — Idem feodum vobis per has literas presentes resignamus, vt de eodem feodo voluntatem vestram faciatis ordinando et disponendo siue inuestiendum alterum, prout vobis uidebitur expedire. In cuius rei testimonium . . . sigillum nostrum presentibus duximus appendendum. Acta sunt hec anno domini M°.CCC°. in die Valentini martyris, presentibus viris discretis et honestis, videlicet H'. milite de Libenvels, F'. de Offtringen, B'. de Hennat, Jost Schollen de Senbach, B'. de Tegervelt, H'. de Rinuelde, et filio suo, H'. et C. B'. de Tetingen, R. sculteto, W. Fabro, H. de Baden sutore, ciues in Clingenowe, Lu. scultet. in Waltzhut, Petroz de Winzelen, B. de Berna, et aliis quam plurimis fide dignis.

Archiv Leutgern in Karlsruhe.

Digitized by Google

180.

20. Februar 1300 o. O. Ritter Marquard von Ehingen gibt mit G Albrechts von Hohenberg, seines Herrn, Hand und Willen Kloster Kirchberg, in das seine Tochter eingetreten, **4 Mo** Weinberg bei Rotenburg.

Ich Marquart von Ehingen der Ritter vnd mine sün Reinh Wernher vnd Rüdolf Tun kunt allen den die disen brief an sehent o hörent lesen, das wir gemainlich vnd mit gütem willen haben gegeben Iutte durch got vnser tochter vnd vnser schweſter junkfrowen Annen vnd den fro jn dem Cloſter ze kirchperg vmb ain pfründe vier morgen wingarten Braitenhart von der furche des herters wingarten vntz an hainri seligen Craftes wingarten, was da en zwischen ist gelegen, für ain friges ain lediges aigen, als wir es haben herbracht, vnd ist ouch gerebt vnd gedü das wir die vorgenanten vier morgen wingarten vertigen sullen den vorgeschril frowen von kirchperg nauch des landes gewonhait, wa wir des nit entün, sullen die vorgenanten frowen von kirchperg hainrich den Amman von tenburg, den wir ze bürgen vnd ze wern haben gesetzet, vmb die vorgena uertigunge manen vnd sol der laisten jn der Statt ze Rotemburg, bis wir uff richten vnd geuertigen als da geteidinget ist. Es ist ouch gedinget, das Marquart von Ehingen vnd min sune die vorgenanten bürgen vnd wern si sin, wenne ander mine sune vnd andrü minü kint die zu iren tagen noch sint komen ze iren tagen koment, das si sich danne der vorgenanten vier mo wingarten verzihen sullent vnd vff geben ledig vnd lere nauch des landes ger hait. Vnd das das den vorgenanten frowen von kirchperg von mir Marq von Ehingen vnd von allen minen erben stete belib vnd vnzerbrochen, Darum gib ich jn disen brief ze ainem waren urkunde besigelt mit minem jnsigel mit mins herren Jnsigel Grauen Albrechtes von Hohenberg, des willen vnd mit des hant es ouch geschenhen ist. Dis sint ge die hieran warent: Otte von wurmlingen, Marquart von ffir Hainrich der Schulthaiß von haygerloch, hainrich der Stachler Engelhart der herter, sin brüder, pfaff hainrich der lutpriester Ehingen, Walther von Durenkein, vnd Albrecht Empfing vnd a erber lüte, die es sahen und horten. Dirre brief wart geben an dem Sam vor sant Mathys tag do man zalt von gotes geburte Drützehenhundert iár.

Kirchberger Copial-Buch Fol. 196. St.-Archiv in Stuttgart.

Digitized by Google

181.

10. April **1300**. Speier. Graf Albrecht von Hohenberg gibt das Patronat der Kirche in Weilheim bei Waldshut an die Johanniter-Commende zu Klingenau.

In nomine domini. Amen. nouerint uniuersi presentes litteras inspecturi, quod nos Albertus comes de Hohenberg recepta resignatione a nobili viro, domino Vlricho de Guttenburg iuris patronatus ecclesie in Wilhein, Constantiensis dijoec. propre Waldeshut Klingen, quod idem Vlr. et parentes eius a nostris parentibus et aliis in feodum habuerunt, dictum ius patronatus sic resignatum ob amorem dei et pro remedio anime patris nostri concessimus, donauimus et tradidimus pro nobis et fratribus nostris minoribus omni iure proprietatis, religiosis viris, commendatori et fratribus domus hospitalis sancti Johannis Jelitani (sic!) in Clingenowe, maxime quod veraciter nouimus, quod dom. pater noster eos in plus quam quinquaginta marcis damnificauit, et ordinem eorum in diuersis locis, et quia dictus dominus Vlri. dictum ius patronatus sub tali conditione resignauit, vt illud fratribus concederemus et daremus memoratis. .... In cuius rei testimonium presens scriptum sigilli nostri munimine duximus roborandum. Datum Spire. Anno dom. M. CCC. feria quinta post festum Penthecostes, presentibus fratre Walthero Pincerna de Limpurk, Chonrado de Bernhusin, Cunrado de Wilingen, militibus et Hermanno notario nostro cum aliis pluribus testibus fide dignis.

Archiv Leutgern zu Karlsruhe.

182.

3. Mai **1300**. Haigerloch. Konrad, genannt Storker von Rangendingen, verzichtet, in Gegenwart Graf Albrechts von Hohenberg auf seine und seiner Erben Ansprüche an die zu R. gelegenen und von ihm an das Kl. Kirchberg verkauften Güter.

Quoniam humane condicionis opera in obliuionis interitum deducuntur ope precium esse dinoscitur, ut ipsa opera scripturarum munimine roborentur. Noscat igitur presens etas et posteritas post futura, Quod ego Cünradus dictus Storker de Rangendingen vna cum consensu et libera voluntate puerorum meorum Cünradi et Craftonis et omnium meorum heredum omnem instantiam, quam ego, mei pueri, Cünradus, Crafto aut mea propago seu mee heredes nunc et in perpetuum prestito corporali juramento

Digitized by Google

in bonis sitis in Rangendingen que dicuntur des Gůten mannes nulla instantiarum inpulsione possiones (sic!) nec debemus in hijs ommibus alijs que Priorisse totique Conuentui Cenobij in Kirchperg no venditionis seu in remissionem animarum nostrarum contulimus inquie Testes huius reformationis sunt dominus meus Comes Alberthu Hohenberg, Wernherus de Gengingen. Anshelmus de Gen gen, ... Hœlstain, Wolhardus de Owingen et Berchtoldus f suus de Tetingen, Rainhardus de Rúte, Johannes et frater suu Wytingen, Hainricus dictus Burengerus, Ganussarius, Wernh dictus Fulhaber. et quam plures fide digni. Ne ergo ista reforn dictorum bonorum jrritari possit presens scriptum sigilli munimine d Comitis de Zolr et Militis Wolhardi de Owe petij roborari. D et actum in Haigerloch, anno domini M. ccc. ipso die jnuentione s Crucis.

Kirchberger Copial-Buch Fol. 12.

183.

24. Juni 1300. Kirchberg. Die Bürgerſchaft von Gruol ver unter ihres Herrn, Grafen Albrechts von Hohenberg, Siegel den „Withow" an das Kloſter Kirchberg.

Wir dů geburſchaft von Grůrn gemainlich tůn kunt das wir mit vnd willen vnd wort vnſers vogtes hern Cůnrates des lambs von tingen vnd hern Cůnrates des kirchherren von welelingen den witt der da lit by huſer withow vnd ſtoſſet ze kirchperg an den later, haben ge ze kouffen dem Gotzhuſe ze kirchperg vmb ſehs phunt haller. dirre koui ſchach ze kirchperg vff dem houe, da bů waren vnd ſint gezůge her Berh von welelingen, der Ritter, Cůnrat der kirchherre von wildorf, ſin b Berhtolt der ritter, wernher der füller, Dietrich der Soler, Brand bruder hainrich der ſchaffner, bruder hainrich der Ritter vnd ander lüte gnůge. Vnd darumb das dirre kouff ſtáte beliben můge dem gotzhuſ Kirchperg, ſo geben wir jm diſen brief beſigelt mit vnſers herren gra albrehtes von hohenberg jnſigel, das daran hanget. Dirre brief wart do man zalt von gotes geburt drüzehenhundert jar an ſant johans tag bapt

Kirchberger Copial-Buch Fol. 153.

Digitized by Google

184.

19. Juli **1300.** Kirchberg. Das Kloſter Kirchberg trifft mit Zuſtimmung und Rath Graf Albrechts von Hohenberg, ſeines Herrn, mit Johannes von Rüti einen Gütertauſch.

Wir ſchweſter haile von Althain, priolin des gotzhuſes uff dem berge ze kirchperg tun kunt, das wir hän ainen wehſel getän mit Johannes von Rüti, hern wolframes ſune von Rüti, alſo, das deſſelben wehſels haben gemachet zwen taile, als hie nauch geſchriben ſtät. Der erſte tail des vorgenanten wehſels, den wir Johannes von Rüti gegeben hän das iſt luſhaimes wiſe, hofſtatt vnd ain kleines hofſtetlin der Zimererin. Der ander tail, den wir jm gegeben hän vnd ouch gewehſelt, das iſt ain wiſlin ze Grindeln, ain bletzli ze der widun vnd ain wiſe des von luſhain ze underachun vnd des vachendorfers ze underachun zwu mada. — — Vß dirre wehſlung vnd teilung was vnſer herre Graue Albreht von hohemberg, herre volmar der lamp von wytingen, her Reinhart von wytingen, Ritter Vlrich von Schingen, Hainrich ſin brüder, Johannes von Wurmlingen, Egen von Turra, der alt Schulthaiß von haygerloch, Jakob der Schulthaiß von Sulze, brüder Hainrich der Schaffner, brüder Dietrich der lenger, Brüder Johannes, Brüder Hainrich der Ritter, Brüder Hainrich der nater, Hainrich Rütiman. Das wir diſ wehſlung ſtete haben vnd ouch war von uns belibe, vnd ouch mit vnſers herren Graue Albrehtes willen vnd nauch ſinem raute geſchehen ſi, darumb henken wir an dieſen brief vnſers vorgenanten herren Graue Albrehtes inſigel vnd ouch der Samnung inſigel ze ainem urkunde. Der wart geben, do man zalt von gottes geburt drützehn hundert jar in dem zinſtag vor ſant Jacobs tag des zwölfſten jn dem ougſten vff dem berg ze kirchberg.

Kirchberger Copial-Buch Fol. 137.

185.

19. Juli **1300.** Conſtanz. Biſchof Heinrich von Conſtanz beſtätigt die Stiftung des St. Petri Altars in der Kirche zu Weildorf.

H. dei gratia Constantiensis Episcopus dilectis in Christo universis, ad quos presentes pervenerint subscriptorum notitiam cum salute. Cum viri discreti Br. de Wælelingen Miles et C. frater suus Rector Ecclesie in Wildorf ob laudem et honorem divine Majestatis Altare in Ecclesia sancti Petri apud Wildorf construxerint seu construi procuraverint, ac dictum Altare pro salute animarum suarum nec non ob remedium ani-

Digitized by Google

marum omnium progenitorum suorum suis sumptibus et possessionibus de
verint, ut per easdem possessiones Sacerdos ydoneus eidem Altari speciali
deputatus sollempnia missarum perpetuo amministret, sine juris tamen pre
dicio Ecclesie parochialis, sub eo etiam pacto ut prefatus Rector pro te
pore vite sue Sacerdotem dictum Altare officiantem debeat instituere
ipsum Altare et post ipsius cessionem seu decessum honorabilis in Chri
Abbas Monasterii in Alperspach, qui pro tempore fuerit, Sacerdot
ydoneum ad memoratum Altare debet instituere ac etiam presentare
consensu viri Spectabilis Alberti Comitis domini de Hoh
berg patroni Ecclesie prelibate, prefati Altaris fundationi dotati
ac Sacerdotis ipsum inofficiantis institutioni sicut predictum est consensim
et consentimus et easdem auctoritate ordinaria approbamus, ratificamus
presentibus confirmamus. In eorundem evidentiam ac robur incommutabl
premissorum nostrum Sigillum presentibus duximus appendendum. Dat
et actum Constantie anno domini M°. CCC°. XIV. Kal. Augusti, Ind
tione XIII ª.

B. d. Orig. im St.-Archiv zu Stuttgart.

186.

11. September 1300. Hahnenkamm.[1] Die Herzoge Ludwig und H
mann von Teck bestätigen die Rechte und Freiheiten der Stadt
Oberndorf.

WIR Herzoge Herman von Teke der alte verihen vnde tôn k
allen den die disen brief ansehent alde horent lesen. Daz wir vnd Ludewic
herman vnser sone. han gesworn vnser lieben Burgeren von Oberndorf vn
ir willigen getruwen dienst. Daz wir der selben stete reht vnd ir frihait wel
behalten alse von alter har ist komen. Daz wir die gewonlichen stúre suln nem
Daz ist ze herbest viercig pfvnt túwinger pfenninge vnd ze der vastvn dri
pfvnt ovch túwinger vnd sollen si nôt fórbaz nôten wider ir willen weder an
noch an gôte ez si danne Daz vns mit gerihte ertailet wórt. Ist aber daz
mit offen reise in die stat ze Oberndorf geherbergen vnd geschiht in da von
schade der die rihter gevarlich dunket den suln wir inen abetôn, Jn vierce
nehten alse die rihter haizsent, vnd swaz vnzoht der man tôt dar vmbe er hin
vnz komet mit vrtailde da suln wir nôt fórbaz nemen danne zwai pfvnt túwin
vnd sol dar vmbe Eil han drie tage vnd sehs Wochen. Wert er vnz nôt da
zwischen So sollen wir vnz danne selber wern der zwaier pfvnde von sinem g
vnd sollen in vahen vnd nôten vmbe dú vorgenanten zwai pfvnt. Vnde hal
ovch vzgenomen vnz vnd vnser tágelich gesinde vnd den Schulthaizsen in der st
Die sollen daz reht han alse von alter har ist komen. Vnde ovch tôt ein vsm

Digitized by Google

kain vnzvht in der stat daz sol ovch in dem alten rehte stan alse dů stat har ist komen. Svnderlich ist vz gnomen swer den andern wundet mit messer alde mit swerte daz sol in dem alten rehte stan. vnd swer den andern ze tode sleht daz sol ovch in dem alten reshte (sic!) stan. Ist öch daz kain Vvrger von der stat wil vnnen der sol gelaite han zwo mile vor (sic!) vnz vnd vor (sic!) vnsern dieneren ez si danne daz er vns von gerichtez wegen schvldic si worden. Wir Herzoge lvdewic vnd Herzoge Herman veriehen ovch an disem brieve daz wir der stete reht ellů sollen vnd wellen behalten alse ovch vnser herre vnd vnser vatter swenne si an vnz gevellet mit erbe alde mit taile vf die selben gelůbde alse hie vor geschriben stat, vnd begnůget vnz dez vordern insigelz unserz herren vnde daz diz allez ganz vnd stete vnd ane allen zwiuel blibe so geben wir inen disen brief besigelt mit vnserm Insigel für vnz vnd fvr vnser sůne ludewigen vnd hermanen die vorgenanten. Dirre Brief wart geschriben ze Hannenkamp. In dem Jare do man zalte von Gottez gebůrte Drvcehen Hvndert Jar. An dem nehesten Sonntage vor dez hailigen Crvcez tage ze herbeste.

V. d. Orig. im St.-Archiv zu Stuttgart. — Von dem Siegel ist nur noch die gebüsselte Schnur vorhanden.

[1] Abgegangene Burg bei Bissingen (O.A. Kirchheim).

187.

9. November **1300** o. O. Friedrich, der Vogt von Bulach, verkauft unter dem Siegel der Stadt Bulach eine Hellergült aus Wiesen bei Schwandorf (O.A. Nagold).

Ihc friderihc der vogt von Bůhlac vnd willebirk min wirten tůn kunt allen die disen brief sehent alder hörent lesen, daz wir den vrowan von Ruthi haben gegeben ze koffen viunf schilling vnd zwai pfunt haller vffen die nuwen wiza ze Swaindorf vůr reht aigen vnd verzihen vnz dar vmb alr anspruhc an gaischilihcem geriht vnd an weltlichem vnd ist diz geschehen mit vnser erben willen vnd wizzend, also daz siu daz selb gelt niezzen suln vůr reht aigen vnd in allem dem reht, als wir etz gehebt haben. Vnd ist dez gezůg Hainrihc vnd Burchart Cappelan ze Ruthi, Albreht der Schůler von Bůla vnd Ulrihc der Snizzer. Vnd daz disiu red stet blib, dar vmb haben wir disen brief gevestenat mit der stet Insigel von Bůla. Diz geschac do von Gottez gebůrt vnsern drůzehen hundert iar an der nehstun mitwochun vor Sant Martins tag.

V. d. Orig. im St.-Archiv zu Stuttgart. — Mit dem Siegel der Stadt Bulach, das zerbrochen ist, aber deutlich noch den Reichsadler zeigt.

Digitized by Google

188

21. Dezember **1300** o. T. Ulrich, ein Ritter und Freier zu Gut
burg und Herr zu Bernau, gibt den Grafen von Hohenberg t
Kirchenſatz zu Weilheim, der Lehen von der Herrſchaft Hohenb
war, auf.

Allen den, die diſſen brieff leſſent oder hörent leſſen, den künde ich he
Vlrich ein ritter vnd Frye von Guttenburg vnnd herr zu Bernor
das ich den kilchenſatz ze Wilhein, der min lehen was von der he
ſchaft von Hohenberg, das ich den vorgenanten kilchenſatz ze Wilhein l
vffgegeben vnnd geſtanden, als ich ze rechte ſollte, den vorgenanten herren v
Hohenberg mit minem brieff beſigelt mit minem inngeſigel vnnd bitte ſy ier
durch mines Diennſt willen, das ſy den genant kilchenſatz geben vnnd liehen d
brüdern ſannt Johansordens des huß ze Clingnowe durch gott vn
durch ir ſele heil vnnd aller der vordern ſele ... Dirre brieff wart geſchrif
nach gottes geburt vber Drützechenhundert jar an ſant Thomans abent, Da
was — bruder Berchtold von Vilingen, bruder Berchtold von B
nowe, herr Herrman von Liebenfelſe, Ruidger der Schultheiß v
Clingenowe, vnd anuder erber litte genug. —

Archiv Leutgern zu Karlsruhe.

189.

19. Februar **1301**. Rotenburg. Graf Albrecht von Hohenberg le
Heinrich dem Hölzeler den dritten Theil des Laienzehnten zu K
bingen, welchen vordem Heinrich von Owe von ihm zu Leh
getragen.

Wir Graue Albreht von Hohenberch. Tun kunt allen den, die di
brief an ſehent alder horent leſen. Daz wir daz dritte teil dez Leigen zeh
den ze kvbingen, dez von vns hate ze lehen Hainrich von Owe, der
ſitzet ze vheffingen, han verlivhen durch ſin bet vnd mit ſinem willen r
mit ſiner gunſt Hainrich dem Hölzeler mit allem dem rehte alſe ez Hainr
der vorgenante von vnſ hete ze lehen, vnd daz Hainrich dem Hölzeler von r
ſin lehen ſteite belibe, dar vmbe ſo geben wir im diſen brief ze einen warem
künde, beſigelt mit vnſerm Inſigel. Dirre brief wart geben ze Rotenburch,
man zalte von gotes geburte drivzehen Hondert iar vnd ein iar an dem wiſſ
Sonnen tage.

V. d. Orig. im Spital-Archiv zu Rotenburg. — Mit dem zerbrochenen Reiterſie
des Ausſtellers.

Digitized by Google

190.

20 Februar **1301**. Rotenburg. Graf Albert von Hohenberg schenkt dem Kloster Kreuzlingen die Tochter eines Rotenburger Bürgers, welche zu seinen Vogtleuten gehörte.

Nos Albertus comes de Hohenberg. ad noticiam omnium et singulorum volumus deuenire. Quod nos propter grata Seruicia, nobis per Engelfridum bvrgensem nostrum in Rotenburg sepius impensa. filiam suam. Mæhthildim. nuptuj traditam. Walthero. filio quondam. Riuini. que quidem. Mæhthildis iure aduocaticio. nobis dinoscitur pertinere, honesto viro ... abbatj Monasterij de Crvzelino ordinis sancti Augustini extra muros Constantienses, ac ipsi Monasterio, libere, pure ac simpliciter donauimus, tradidimus, tradimus presentibus litteris et donamus omni eo iure quo nobis, nostrisque successoribus competere videbatur, Renunciantes pure et simpliciter omni iuri nobis, nostrisque successoribus predicto competenti seu in posterum competituro, in predictam Mæhthildim. ac descendentibus (sic!) ab eadem. In cuius rei testimonium presentes litteras tradidimus predictis abbati et Monasterio de Crvzelino, sigilli nostri robore communitas. Datum Rotenburg anno domini M°. CCC° primo. feria secunda proxima post dominicam Inuocauit. Indict. XIIII ª.

S. d. Orig. im Kreuzlinger Archiv. — Das anhangende Reitersiegel zwar zerbrochen, aber sonst gut erhalten, ist dem Gr. Alberts II. zu 29. Nov. 1296 sehr ähnlich.

191.

3 Mai **1301**. Kirchberg. Hugo, Albert und Heinrich von Suntheim verkaufen mit Graf Albrechts von Hohenberg, ihres Herrn, Hand und Willen zwei zu Zepfenhan (O.A. Rotweil) seßhafte Leibeigene an das Kloster Kirchberg.

Allen die disen brief an sehent oder hörent lesen, tün wir Hvg von Svntheim, Alber, vnd Hainrich mine són kvnt, daz wir haben ze köffenne gegeben den erbern vrowen der .. priorinun, vnd dem Conuente des closters ze kilpert vnser Lögart vnd ir swesten tohter Lögart von zephinhain für reht aigen mit gantz vnd och mit willen vnd hant mines Herren Grauen Albrehtes von Hohenberch, vmbe czwai phynt Haller, vnd och durch vnser sel hail, vnd verchen an disen brief, daz wir des gütis sin gewert, vnd ist vns ze nutze komen. Wir són och der vorgenanden vrowen wer sin an allen stetten nach reht, vnd verzihen vns och alles rehtis, daz wir oder vnser erben an den selben vrowen han, oder haben möchten. Wir verzihen vns och an disem brief allis gerihtis gaisch-

[illegible] zogis, da mit wir oder vnser erben den
[illegible] möhtin in kain wise. Hier an was [illegible]
[illegible] Eberhart der Smit, abreht der telkouer,
[illegible] der alt Schulthais von Haigerloch, [illegible]
[illegible] zimmern, bruder Hainrich der Schaffe
[illegible] kilperk vnd ander biderber lût vil. Vnd da
[illegible] min Herre graue Albreht sin jnsigel von
[illegible] Sonhain (sic!) min Jnsigel für mich vnd die vorge
[illegible] disen brief. Dirre brief wart gegeben ze kilperk
[illegible] drüzehen Hundert Jar vnd darnach in dem ersten
[illegible] vfgender pfingestwochen. — —

[illegible] St.-Archiv zu Stuttgart. — Beide Siegel, in seidene Sä
[illegible] zerbröckelt.

192.

[illegible] Oktober 1301. Wurmlingen. Dietrich, genannt Merehelt
Wurmlingen, gibt seine Zustimmung, als Leibeigene von ihm
Gunsten der Kirche auf dem Berge W. auf ihre Eigenthumsr
an Güter verzichten.

Omnibus praesentium inspectoribus Dietericus dictus Mereh
de Wurmelingen Subscriptorum notitiam cum salute, Noverint univ
quod Constitutae in mea praesentia dicta Varin, uxor Ulrici de Stok
et Mechtild filia ejusdem, mihj proprietatis titulo pertinentes de meo
sensu et voluntate expressis, renunciaverunt ad manus Discretj virj H
vicj presbiterj in monte Wurmelingen, Conventualis Monasteri
Cruzelingen nomine dictj monasterij, omnj jurj quod ipsis Competiit,
Competere videbatur in vinea dicta des wisten berg, Sita in loco d
Kilcholz, Contingente ab uno latere vineam dictam Blenklisberg
ab alio vineam dictj Erchenbrecht, nec non omnj jurj quod ipsis C
petiit, vel Competere videbatur in agro Sito in loco praedicto Sub v
Benzonis dicti Weckorn, quae videlicet vineam et agrum praef
quondam Wiste pater dictae Varin antedictae ab abbate et Conventu p
dictj monasterij de Cruzelingen, nec non ipsi monasterio in feodum te
pro nona parte fructuum eorundem. In cujus renunciationis evidentian
incommutabilem firmitatem ad petitionem partium praedictarum, Sigil
meum duxi praesentibus appendendum. Datum Murmelingen anno I
M C C C. primo. XII Kal. novembris, Indict XV. Testes hujus rej s
C. dictus Witzige, Sacerdos, Dietricus de Stainhulve, H: de ail
H villicus de Wurmelingen, C. filius suus, Erchenbre

Digitized by Google

filius Suus, H. filius suus, amelungus, Benze hailer, et alii quam plures fide dignj.

Aus dem „Archivum Wurmlinganum."

193.

1301 o. T. (ohne Zweifel) Wildberg. Gertrud die „hererin" stiftet mit Genehmigung und unter dem Siegel des Gr. Burkard von Hohenberg, ihres „gnedigen herren" für den „Cappelan der singt ze Sant Niclauſ Cappelle ze Rúthi" eine Heller-, Roggen und Weingült.

Allen den sol kunt sin die disen brief sehent alder hoerent lesent, daz Ihc Gerdrut diu hererin ainem Cappelan der singt ze Sant Niclauſ Cappelle ze Rúthi han gegeben vnd gemachat von minem aigenlichen gût iemer vnd eweclich aht Malter roggen vnd vier ame winſ vnd ain pfunt haller ze vier hochgeziten, viunf Schilling ze wihnahten, viunf ze Osteren, vinf ze pfingsten vnd viunf ze vnser vrowen tag in dem winter sint. Man sol ohc wizzen, daz diu .. priorin vnd diu Samnung von Rúthi daz selb gelt gen suln alliu iar gen ainem iegelichen Cappelan, der da sing, an alle wider red vnd an allez verziehen. So verziehen wir diu vorgenant priorin vnd diu Samnung gemainlich, daz wir daz laisten suln vnd vollebringen swaz hie vor gesriben stat an alle geuerd, wan wir der vorgenanten Gerdrut pfening enpfangen darumb haben nuzzelich vnd in gûtem werd. Vnd daz disiu red stet belib vnd sicher, dar vmb haben wir disen brief gesetenat mit vnserſ gnedigen herren Insigel Graue Burchartes von Hohenberk, der sinen gunst vnd sinen willen ohc dar zuo hat gegeben, mit der Burger Insigel von wilperk, vnd mit vnserem Insigeln ze ainem vrkund vnd ze ainer sicherheit alr (sic!) vnser nahkomen. Diz geschach do von Gottez gebürt warn Tusent iar vnd driuhundert iar dar nah in dem ersten iar.

V. d. Orig. im St.-Archiv zu Stuttgart. — Das Siegel des Grafen ist bis auf den größten Theil der Umschrift ziemlich gut erhalten, ebenso das der Stadt Wildberg; von der Umschrift steht nur noch: † S . . . . . Wilbere.

194.

24. Februar 1302. Herrenberg.

Konrad, der Schultheiß von Herrenberg, sein Sohn und seine Wirthin geben Graf Rudolf von Tübingen ihre Burg und all' ihr Gut zu Gültstein und Näbringen (O.A. Herrenberg) um einen Hof zu Herrenberg, wobei sich Graf Bur-

Digitized by Google

kard von Hohenberg für Graf Rudolf von T. verbürgt, auch nebst G Albrecht von H. die Urkunde siegelt.

Orig. im St.-Archiv zu Stuttgart.

195.

24. März 1302. Beuron.

Die Herzoge Simon und Konrad von Teck verkaufen unter Graf Albrec von Hohenberg und Anderer (Graf Hermanns von Sulz, des Herzogs Heinr von Urslingen, Hugo's von Werstein, Konrads „daz Lamb," von Weiting Volzen seines Bruders etc.) Bürgschaft an Reinher von Rüti Güter und E künfte in verschiedenen Ortschaften: Ostdorf (O.A. Balingen) Leidringen, Isin (O.A. Sulz) und auf dem „hoenberge".

Orig. im St.-Archiv zu Stuttgart.

196.

5. April 1302. Wildberg. Graf Burkard von Hohenberg (der Al schenkt dem Johanniterhause zu Rexingen (O.A. Horb) die Mühle Ihlingen (desf. O.A.) als freies Eigenthum.

Wir Graue Burcart von Hohenberg dün kunt allen den die di brief an senhent alder hornt lesen, daz abbret (sic!) welbet vnd Hanr (sic!) diu welt von vns heten ze liehen diu muli zů Ihilingen, die gel wir liedik vnd fri zů ainem aigen dien brüdern vnd dem huse zů Rexing diesf ordens sant Johans von Jerusalem dur vnser siele (sic!) willen v aller vnser worder (sic!) vnd durch dies Cümmenturis biet brůder Gotfr dies von Clingenvels. Dis dings ist gezüg Grave Burcart der iun von Hohnberg, peter der scriber, Maister Hanrich von ..., Hug v berneg vnd albert sin brůder, Billung vnser vogt, volmar von H terbach, wernher dier vngewärlich, Luppe vnd Claus sin Brůder v ander erbär leut. Vnd daz dis stat bilibe, so bestéten wir disen brief mit vnse insigel. Dirre brief wart gegeben zů wilperg, dů von Gottes geburte n truizenhundert iar vnd in dem andern iar an dem götem dage nach dem balmdag

B. d. Orig. im St.-Archiv zu Stuttgart. — Mit dem beschädigten, bekannt Reitersiegel des Ausstellers.

Digitized by Google

197.

26. März **1303.** Wildberg. Gr. Burkard von Hohenberg urkundet, daß Gertrud, Herrn Albrechts, des Vogts von Wöllhausen sel. Tochter, vor und mit ihm Burg und Dorf Rohrdorf (O.A. Nagold) mit der Vogtei über dasselbe an das Kl. Kniebis verkauft habe.

Wir graſe Burkard von Hohenberg genant tun allen den kunt, die disen brief ſehen oder hören leſen, daz Gertrud herrn Albrecht ſeligen tochter des vogts von Welhuſen vnd ir ehelicher wirt kraft von Derendingen genant han gegeben zu kufen den brüdern ab Kniebuz aigenlich recht vnd redlich alles ir gut zu Nordorf mit burg vnd mit dem dorf, waſ ſie da hätten in felt oder im holtz vnd mit namen die vogtey über das dorf als es der vorgenant Albrecht vnd ſine nachkommen herbracht hant, daz hant ſie alles gegeben den vorgenannten brüdern vmb 100 Pfd. Heller, vnd hant es verſprochen vor vns vnd vor manchem bidermann, daz ſie in der pfenninge gewäret ſint, vnd die verkert haben in iren nutz vnd irer kinder, von derentwegen vnd ir vnſers ſelig des ſchnitzers genant, es allermeiſt herkommen iſt. Die vorgenant Gertrud vnd ir wirt Kraft ſchwuren ouch vor vns zwen geſtabt aybe, daz ſie das vorgenannt gut fertigen wären aigenlich den vorgeſprochenen brüdern, als ſitt vnd gewohnlich wär, ein aigen zu fertigen, ſie namen ouch in denſelben eyd, daz ſie daſelbig gut fertigen wären vor al iren kindern, ſo ſie zu iren tagen kommen wären, vnd vor den kindern, ſo nit zu iren tagen kommen wären, daz ſie es ouch von inen fertigend wären den vorgenanten Brüdern, wann ſie zu iren tagen kommen. Dieſe vorgeſprochen fertigung von den vorgenannten kindern gelob ouch (sic!) Wetterſpach genannt mit ſiner try den vorgenannten brüdern in alle wis, alz es Gertrud ſine ſchweſter vnd wirt Kraft vor han getan. Aller diſer dingen, ſo hier geſchrieben ſtand, darumb ſind gezugen .. herr Dietrich von Heiterbach, herr Menloch von Dettlingen, herr Heinrich der Söler, herr Berner von Kuppingen, der Stadelherr von Waldek genannt, herr Heinrich von Reunek, Reinhard von Rüti, Billung der vogt, Heinrich von Halfingen, Hug vnd Albrecht von Bernek genannt, Cònrad von Altdorf, Heinrich der Giſlinger, Johannes der Mutler, Conrad Tierberg genant, Conrad der Dürre, Luppo vnd ſin Bruder, Claus Werner der ſchultheiß, Bertold von Pforzheim, Johannes und Wolfele ſin Bruder, der Spiler vnd Walter von Hechingen vnd darzu mancher bidermann.

Vnd vmb daz, daz alles das ſtehen blib vnd vnverwert, daz an dem briefe ſtat, wan es vor mir vnd mit mir geſchah, darumb zu einem orkund, daz leg ich graf Burkard min inſigel an dieſem brief vmb alles daz hie geſchrieben ſtat. Daz geſchah zu Wildberg in der ſtat vor Billungs

Digitized by Google

des vogts hus, da man zalt von Gottes geburt tusend jar vnd dreyhundert darnach in dem dritten jar an dem montag vor dem Palmtag.

Von einer beglaubigten Abschrift (bez. Ueberſetzung) im St.-Archiv zu Stuttg

---

198.

15. April **1303** o. O. Benz der Schnitzer bekennt, daß er ſich u Gr. Burkards von Hohenberg, ſeines Herrn, Inſigel mit dem Kl Kniebis in Betreff des Dorfes Rohrdorf verglichen habe.

Allen den dieſen brief ſehend oder hörend leſen, tue ich Benze der Schn des Schnitzers ſeligen ſun kunt, daz ich umb alle die anſprache, ſo ich oder mag gehan zu Rohrdorf, es wäre ſo mines vaters ſeligen wegen ſo miner Mutter ſeligen wegen an mine herren ſo genannt mine herren abe Walde daz wird es ſein verſchlichtet, liblich und gutlich, des vergihe id dieſen briefe und mit dieſem briefe, und daz ich in ouch han ufgegeben all anſprache, ſo ich hatte oder möchte han gehabt zu Rohrdorf an dem dorf, darzu im holz und im velde, daz han ich alles gegeben den vorgenannten h wann allein die mühle zu Rohrdorf die ſollen ſie nit wieder kouſen noch von herrn Hugen von Berneck noch von Bertold zu Hornberg, ſie n dann von mir gerechtfertiget. Ich verziehe ouch mit dieſem briefe, wo die genannten herrn min bedörfen zu reiten oder zu gehen umb alles dieſes v ſchrieben gut zu verſten, daz ich das ſoll tun on alle gefärde vnd mit guten tre Ich vergihe ouch, daz ſie mir hand gegeben fünf pfund haller, umb daz daz d kouf von minetwegen den vorgenannten herrn ſtät bliebe. An dieſem kouf waren die gezügen, deren namen hier geſchrieben ſtant: Peter der Schri Billung der vogt, Friedrich der vogt von Bulach, Ulrich der Schni Konrad Thierberg, Billung des vogts ſchweſterſohn. Dieſer v nannte kouf und die vorgenannte ſchiedunge geſchahe da man zalt von gottes g dreyzehn hundert jar darnach in dem dritten jar an den achteten tag nach Oeſterlichen tage. Wann Ich Benze inſigels nicht enhan, ſo bitte ich Bill den vogt, daz er mines herrn des grafen inſigel henge an dieſen b umb daz, daz es alles ſtät bliebe und unverwöhrt was an diſem brief ſtat, henge ich Billung der vogt durch Benzen bete des Schnitzers, mines he grafe Burkards inſigel von Hohenberg an dieſen Brief.

Von einer beglaubigten Abſchrift (bez. Ueberſetzung) im St.-Archiv zu Stuttga

---

Digitized by Google

199.

25. Mai **1303** o. O. Gr. Burkard von Hohenberg vergleicht sich mit dem Kloster Allerheiligen (bei Oppenau in Baden) in Betreff des Dorfes Fünfbronn (O.A. Nagold) und der dazu gehörigen Gerechtsame.

Wir Graue Burchart von Hohenberk veriehen offenlich an disem gegenwertigen brieue daz wir vmb die missehellung die wir hettan gen den herran von allen heiligan dem probst vnd dem Conuent vmb daz dorf ze viunfbrunnan vnd vmb diu reht diu dar zů hörent also verriht sin vnd geschaiden daz wir in der kuntschaft haben eruarn von geswornen Lůten daz wir kainen ban suln sezzen ofen vnser velt gen den lůeten dez vorgenanten dorfez ez si waide wasser alder holz daz suln siu niezzen in allem dem reht als die von althenstaig Ezzemannezwiler die von Sigmarsuelt vnd von Bůrran, wan also verre daz sin den walt nit verkoffen suln kain wiz wan mit vnserm gunst vnd vnserm willen, vnd sint der red gezůg der Tegan von Owingen, pfaph Burchart von Rüthi, der kilhcherre von Althenstaig, her Menloch von Thettelingen, Meister Cůnrat der arzet, hainrich von lindenuels, hainrich der gislingern, Cůnrat schezzeli, herre Eberhart von althenstaig vnd ander erber lit, vnd daz diz stet blib dar vmb haben wir disen brief geuestenat mit vnserm Insigel Diz geschah do von Gottez geburt warn druzehenhundert iar in dem dritten iar, an dem Samstag in der pfingstwochun.

Von dem Orig. im St.-Archiv zu Stuttgart. — Mit dem beschädigten Reitersiegel des Ausstellers.

200.

7. Juli **1304**. Rotenburg. Heinrich der Amman, Vogt der Grafen von Hohenberg, verkauft mit Gunst und Willen der Grafen Albrecht, Rudolf und Albrecht des jüngeren von Hohenberg an das Kloster Kirchberg ein Gut zu Schwaldorf (O.A. Rotenburg).

In gottes namen amen. Alle die disen brief sehent alde hörent lesen, die sollen das wissen, das ich hainrich amman vogt miner herren von hohenberg vnd mine brůder volker, kirchherre zu Sůlchen vnd Cůnrad, den man nemet von owe vnd vnser můter lügart du ammenin haben gegeben den frowen ze kilperg vnd dem gotzhuß ain gůt lit ze Schwaldorf, da Hainrich der Cruse uf sitzet, für sünf vnd drissig pfunt haller, das giltet sehszehen Schöffel Roggen Tüwinger mess vnd dry schilling Tüwinger vnd ainen Schöffel-[illegible] desselben mess vnd zwü gense vnd vier hüner vnd hundert ayger. Von

dem vorgenanten gelte ſol man vnſers vater ſäligen jarzit begän Hainrich Ammans mit ainem pfunt haller, das ander gauben wir vnſer ſchweſter lü an ihr pfründe. Diß haben wir getan mit günſte vnd willen vnſer h vnſeres herren grauf albrechtes, vnd vnſeres (sic!) grauf Rů vnd vnſers herren grauf Albrechtes des jungen. Wir verzihe ouch wir vorgenannten hainrich vnd mine brůder vnd vnſer můter, vnd alle erben alles des rechtes gaiſtlichs vnd weltliches vnd aller briefe des Babe anderer herren vnd alles rechten, damit wir ald vnſer erben möhtin wider diſe vorgenanten gaube. Gezöge die hieby waren, das war herre Burkar Mälchingen, ain ritter, herre Cůnrat der lamp von Wytingen, ain herre Vlrich von wähingen, Engelhart der herter, Abreht der Cůnrat der Stacheler, Cůnrat der Bochzeler, Lütfrid ſin brůder, La Zange, Fridrich von Herrenberg vnd Engelfrid von Tüwingen, von Rotenburg. Das dis ware ſi vnd ſtäte belibe, darum geben wir albrecht für mich vnd mine brůder durch bette des vorgenannten vogte ſiner brůder vnſer Inſigel an diſen brief ze ainem vrkunde der warhait. brief wart gegeben do man zalte von gottes geburt Drützehen hundert ja in dem vierden Jar an dem dritten tag nauch ſant Vlrichs tag ze Roten in der ſtatt.

V. d. Kirchberger Copial-Buch.

201.

28. Oktober 1304. Kirchberg. Graf Rudolf von Hohenberg und (jüngerer) Bruder Albrecht ſtiften für Elſebet von Wöllhauſen Pfründ in dem Kloſter Kirchberg.

Allen dien die diſen brief ſiehent oder hörent tůn wir graue Rüdolf Hohenberc vnde albrieht ſin brůder kunt, daz wir mit vürſichtigen der ſamenunge ze kilperc, bredier ordens, durch got vnde elſebetun wellehuſen ze phrüende in die ſelben cloſter haben gegieben offenliche gieben mit diſem brieve vnſer aigen, alſe hienach geſchriben ſtat, vrilich ewecliche ze beſiccen, ze niezzen vnde ze haben, alſ ain riehtef aigen, dien m hoff ze bietenhuſen, der vnſer aigen iſt, da Cůnrat der maier uf (sic!), vnde wernher ſin brůder. Der giltet allů jar ſiben malter kernen ahte malter roggen, drů malter habern, ain malter arwez, alles Haigerl mieſſes, ain viertail aiger, zwo genſe vnde vier hünre. Wir gieben in trůhelvingen vz vnſeren aigenen Hůban, da Hainrich lůpolt vi vnd cůnrat der cimmerman, ſiehcehen ſchillinge tůwinger gieltef, i ſelben rieht alſe dauor. Wir geloben och mit güten truwan an alle gev daz wir daz vorgenante gielt diem vorgenanten cloſter rihten ſulen vnde ver

Digitized by Google

gen aller mangelich, alse lidiges aigen vnde gieben in ez in allem diem rieht, als ez vnser vordern vnde wir haben gehebt biz hier. Wir verzihen vnz och mit gůten trumen an alle gevaerde vûr vns vnde vnser nahkomen alles dez riehtes, so wir haben mohtin, die haine wise an die vorgenanten gůten, vnde damitte alles des schirmes, gaischliches oder wieltliches gerihtes, geseccet oder gewonhait des landes, vnde alles vûrzoges, mit dien wir mohtin widertriben dehainn wise ôt daz da vor geschriben stat Wir haben och gedinget, daz wir die vorgenanten gůt, die dier vorgenantun samenunge aigen sint, als wir hie vergiehen, inrethalp zehen iaren dien nachsten mit vnseren phenningen vmme siehzige phund Haller oder vierzig phunde tuwinger mugen widerkoffen, ob wir wen, tůn wir daz nit in dier vriste, so sol daz vorgenante gielt dez vorgenannten closters, an alle ansprach iemerme eweclich aigen sin, vnde sulen wir noch vnser erben sû daran niemer me geirren in kaine wise Vnde daz disû vorgeschribenû dink staete vnd vnlogenbaer iemerme beliben, so hab ich graue Růdolf der vorgenante vûr mich vnde minen brûder albrieht der aigenz insigels nit en hat, min insigel an disen brief gehenket ze ainem ewigem vrkunde. Wir och Renher von rütj, ain ritter vnde Hainrich der vogt von der nuwunstat, von haizzen vnde gebotte vnserr Herran der vorgenanten haben vnserü insigel gehenket an disen brief ze ainem vrkunde der vorgeschribenen Dinge Gezüge die hiebj waren sint hier Renher von rütj der vorgenante, hierr albert von wiermenwak, renher uon rütj der iunge, wernher uon toternhusen, pfaf burkart der kilcherre von zimmern, Hainrich der vogt der vorgenante, Hainrich der dürre, Hainrich der buringer, wernher vulhaber, burger ze Haigerloch, vnde anderer erbaerer lute vil. Dirre brief wart gegieben ze kilperk, do man zalte von gottes geburte, drizehenhundert, vnde vier iar an dier zwolfbotten sant simons vnde sante Judas abent —.

B. d. Orig. im St.-Archiv zu Stuttgart. — Von dem Reitersiegel des Gr. Rudolf ist nur noch ein unbedeutendes Bruchstück vorhanden, an welchem man noch die weit herabhängende Pferdedecke sieht. — Das Siegel des Vogts H. von der „Nuwunstat" hat den Hohenberger Schild und auf der Umschrift: . . . . . d. Rotenb . . . .

202.

25. November **1304**. Brugge. Gr. Burkard von „Honburch" schenkt mit seinem Neffen Albert und dessen Brüdern das Patronat der Kirche zu Weilheim bei Waldshut (in Baden) an die Johanniter-Commende in Klingenau.

In nomine domini Amen. Nouerint uniuersi, quos nosse fuerit oportunum, quod nos Burchardus de Honburch comes recepta resignatione a nobili viro domino Vlricho de Gutenberg iuris patronatus ec-

Digitized by Google

clesie in Wilheim, Constant. dioc., prope Waltzhutt et Tüng ob amorem dei et pro remedio anime nostre et parentum nostro concessimus, donauimus et tradidimus pro nobis nostrisque heredibus cum fratrucle nostro Alberto et fratribus suis iure propriet religiosis viris, commendatori et fratribus domus hospitalis Johannis in Clingenowe ...., sed legittimam et debitam warand prestare super promissis sub poena quadraginta marcarum ... Datun actum in Brugge anno domini M°. CCC°. III°. feria quinta ante fes beati Andree apostoli.

Aus dem Breisgauer Archiv im Landes-Archiv zu Karlsruhe.

203.

13. April 1305. Horb. Dankolf, Bürger zu Horb, verkauft an Kl. Kirchberg um 6 Pfd. Tübinger eine Gült von 4 Malter Rogge

In Gottes namen Amen. Ich Dankolf Burger ze Horwe vergihe Off lich an disem Briefe vnd tün kunt allen den die disen Brief ansehent Lesent Horent lesen Daz ich mit miner Ehlichen Frowen willen genannt von Bell stain Den Erbaren, Frowan Der Priolinen vnd dem Conuente ze kilberg gegeben ze koffenne vier malter Roggen geltes vmbe sechs phunt Tuwinger vf Eggern O dem (sic!) Hûwenloch die da haizent dez alten Schulthaizen E vnd ist ain rechtû Langarbe vnd han in daz gegeben ze Einem Rehten koffe aigen vnd ist daz ich Oder min Erben daz Güt wen wider koffen von Walpurg tage vber Drû Jare vmbe dû vorgenannten Pfunt Tuwinger Daz daz Conuente vnd och dú Priolin gern wider gen vnd vnuersait, ist aber ich daz nit enlose noch wider koffe ze dem zil als als (sic!) da vor gescher stat so sol es sin ain vriges aigen dez Klosters (sic!) ze kilberg vnd sol in vf richten an allen den steten da si sin Bedurffen. Gezüge dirre dinge sint He rich der maiger, Albrecht Dankolf der schulthaiz, wernher von hain, Benze Dankolf, Friederich der Güte, Marquart Bockeli, hans herre, walthers sun, Johannes der Tiferer, Cunze der S müller vnd ander Erbere lûte genüge die diz sahen vnd horten, Daz daz si vnd stete belibe Darumbe so han ich der vorgeschriben Dankolf gebetten v der Stete Insigel an disen Brief zehenkenne ze Einer ganzer Sicherhait vnl Einer Bewerten gezügnust, Dirre Brief war gegeben ze Horwe Do man z von Gottes geburte Drüzehenhunder Jare vnd darnach in dem fünften Jare dem nehsten zinstage nach dem Palmen Tage.

V. d. Orig. im St.-Archiv zu Stuttgart. — Das anhängende Siegel hat Tübinger Schild.

Digitized by Google

204.

[illegible] April 1305. Egisheim. Alber von Werenwag macht eine Schenkung an die Clause zu Egisheim.

Allen die disen brief an sehent oder hórent lesen, tůn ich alber von werenwach kvnt, daz ich han geben miner basun tohter agnetynne von Michelnstain vnd ir kinden, an ir gestipht ze Engeshain des Mülhusers hof in ortgassun bi wasen vnd bi zwie bisůhtem, vnd vmbesůhtem vnd mit allen den [illegible] die ich oder miny kint zů dem vorgenatem hof hetten. vnd warn dar an [illegible] — herre Lótfrid der kilichherre von Egenshain, herre alber von [illegible]hain ritter herman kámmerli der vogt von hohenberch. Wernher [illegible]illi, hagelstain von Egenshain, Cůnrat von tierstain, burchart sin [illegible], Ich vergih öch an disem brief daz des vettern gůt da div Closenne vse [illegible] mit minem gvnst vnd minem willen rehte, vnd redelich geaigent ist. vnd daz [illegible] stätte vnd war sie, so gieb ich miner vorgenantun basyn tohter vnd ir kinden [illegible] brief besiegelten mit minem Insigel, zů ainer gewárun gezógnuste vnd ze [illegible] offenberen vrkünde aller der dinge die hie an gescriben sint. Dis geschah [illegible] Engeshain an der wise, do man zalte von gotes gebvrte Dryzehenhundert jar [illegible] vůnf jar an Sanct Georigen tag.

S. d. Orig. im St.-Archiv zu Stuttgart.

205.

[illegible] Juni 1305. Horb. Dietrich Bokeli, Bürger zu Horb, verkauft an die Chorherren zu S. Johansen in Constanz den Kirchensatz und Fronhof zu Mötzingen (O.A. Herrenberg).

In Gottes namen Amen, Ich Dietrich Bokeli Burger ze Horwe an dem Neker, Eberhart min Sun, vnd Gůt min Tochter vergehen mit gemainem [illegible] Offenlich an disem Beriefe vnd tůn kunt allen den die disen Berief ansehent [illegible] Oder horent lesen, Daz wir han gegeben ze koffenne, Den Erbaren herran [illegible] Probest vnd den korherran von sant Johanse, den kirchensatz vnd den Hof ze Mezzingen vnd waz darzů horet Grosses geltes Oder kelaines. vnd daz [illegible] vnd alle vnser Erben vns gen den vorgenanten Herran von sant Johanse [illegible] kostentze gar verzigen han eweclich aller der ansprache die wir ze dem vorgenanten kirchunsazze vnd ze dem Hofe darin die kirche horet haten vnd haben [illegible] Rihter vnd Burger von horwe genomen daran die Gezúge sint dirre [illegible], vnd ist daz gewesen, Albreht Dankolf Schulthaiz ze Horwe, Hainrich, Gebhart, Hainrich sin Brůder, Walther der Maiger, Volmar der Ruteler, Albreht vf dem Rain, Eberhart der Welker, die Rihter

Digitized by Google

ſint, Eberhart von Boſſingen, Marquart Bokeli, wernher der
vnd ander Erber lûte vil die diz ſahen vnd horten, daz dirre koſ war ſi
ſtete belibe Darumbe ſo han ich der vorgenante Dietrich Bokeli Burger ze H
vnd Eberhart min Sun die Erbaren Burger ze Horwe gebeten vmbe ir
Inſigel ze henkenne an diſen Berief, ze Ainem Offenne vrkund vnd ze ainer w
gezugnuſt, Wir thun öch kunt daz wir den vorgeſcheribenen herran dem Pr
vnd den korherran ze Sant Johanſe daz Gût ſun vertigon Jar vnd tag n
ſin Bedurfen nach Reht. Dirre Berief wart gegeben ze Horwe an dem zinſ
nach der veronnaſten in den Phingeſten Do man zalte von Criſtes gebürte T
Jare, Drühundert Jare vnd darnach in dem funſten Jare.

B. d. Orig. im St.-Archiv zu Stuttgart. — Das Siegel iſt abgefallen.

206.

25. Juli **1305.** o. O. Die Priorin und der Convent des Kloſ
Reuthin urkunden, daß ihr Herr, Graf Burkard von Hohenl
und deſſen gleichnamiger Sohn dem Kl. Kniebis den Kirchen
in Ebhauſen geſchenkt haben und daß ſie (die Priorin und
Convent) ſich alles Rechts an denſelben verziehen.

In Gottes namen Amen. Wir von Gottes gnaden die prio
von Rüti vnd der Conuent gemeiniglich tuen allen den kunt, die
brief ſehend oder hörend leſen vmb den kirchenſaz zu Ebhuſen, ſo v
herr graf Burkard von Hohenberg vnd ſin ſon graf Burkard h
gegeben mit allem reht lüterlich durch Gott den brüdern ab
wald von Kniebuz, daz das ſy beſchehen mit vnſerm willen, Daz verjehen
mit dieſem briefe öffenlich. Wir verſchrieben ouch vnd verzihen vns alles
rehts, ſo wir haben oder möchten gehan an dem vorgenannten kilchenſaz zu
huſen an dieſem briefe vnd mit dieſem briefe vnd mit namen gen den v
genannten brüdern von dem wald, daz wir ſi daran nimmer ſullen irren n
an geiſtlichen gericht noch an weltlichen, vnd daz das ſtät blib vnd vnver
von vns vnd von vnſern nachkommen, vmb ſo legen wir vnſer gemein inſigel
conuents an dieſen brief. Da dieſer brief gegeben ward, daz geſchach, da
zalt von Gottes geburt dreyzehn hundert jar, darnach in dem fünften ja
Sant Jakobs Tag in der Ernde.

Von einer beglaubigten Abſchrift im St.-Archiv zu Stuttgart.

Digitized by Google

207.

28 Oktober **1305.** o. O. Graf Albrecht von Hohenberg stellt über die Pfründstiftung an das Kl. Kirchberg (s. **28.** Okt. **1304**) noch eine besondere Urkunde aus.

Wir graf Abrecht von Hohenberc tůn kvnt allen den disen brief sehent alde horent lesen, Daz vnser brvdere Růdolf vnde Wir haben gegeben der sammenunge ze kilberc vnde Elsebetvn von vellehusen ze ainer průnde .. In daz selbe closter den maigerhof ze bietenhvsen, da kůnrad der maiger vf sizet, vnde wernher sin brvder. Der giltet allů iar sůben malter kernen vnde ain Malter roggen vnde drů malter habern, ain Malter aerwez, allez haigerlocher mez, vnde ain viertail aiger vnde zwo genze, vnde vier hůnre. In dem selben rechte haben wir in ach gegeben sehzehen schillinge geltez tuwinger vz vnseren aigenan hvban ze truhelvingen, da hainrich Lvbolt vf sizet vnde Cůnrad der Zimmerman. Diz vorgenant gelte haben wir dem vorgenanten closter gegeben für vierzig phvnde túwinger mit allem dem rechte, alse ez vnser vater vnde wir haben gehebet. Wir verjehen och an disem gegenwartigen brief, daz wir nach kain vnser erbe niemer kain ansprache dran svllen gewinnen. Gezige, die hie by waren, daz sint vnser oehan von hewen, der decgant von Costenze, phaf bvrkart der kirchherre von zimmern, Dieterich der kieringer, der kirchherre von fridingen. Daz diz stete vnde iemer unlogenbare belibe, won ich denne noch nit aigenz insigelz han, Darvme so legen wir vnserz oehamz von hewen insigel an diesen brief. Diz geschah do man gelte von Gottez Gebvrte drůzehen hvndert vnde in dem fůnfden iare an der zwolf hatten abent Simonis et iude.

S. d. Orig. im St.-Archiv zu Stuttgart. — Von dem Siegel des von Hewen ist nur noch ein ganz unbedeutendes Bruchstück vorhanden, auf welchem nichts mehr zu erkennen ist.

208.

12. Juni **1307.** o. O. (wohl Wildberg). Graf Burkard von Hohenberg, des gleichnamigen Grafen Sohn, verzichtet gegen das Kloster Bebenhausen auf das Vogtrecht zu Oberkirch (Poltringen) und Reusten (O.A. Herrenberg) und verspricht die Güter und Leute desselben zu schirmen.

Wir graue Burkart, des edlen grauen Burkarts sun von Hohenberg Tun kunt vnt verjehen an disem briefe allen den die in hörent lesen vnnd lesen, daz wir vns verzichen vnd verzigen han aller der ansprach vnd des rechtes des wir hatten oder haben möchten, für vns vnd für all vnser erben vnd nach-

Digitized by Google

kommen an daz vogtrecht zu Ober Kirch vnd zu Reuſten das wir das got zu Bebenhuſen entwert hetten vnd auch darumbe geſchädiget vnd loſen daz frey, ewiglich on alle geuärde, noch behalten vns noch keinem vnſern kommen daran kein recht nimmermehr, ſonder wir geloben das gottshus nimm beſchwern, wan ze ſchirmen an ihr güten vnd an ir leuten, ſie ſyn pfaffen leyen an allen orten, als ferne als wir können, vnd (sic!) vnd mögen mit g treuwen. Daz dis ſtete vnd ewig ſy: Darum ſo henken wir vnſer inſigel vnſers vaters inſigel ann dieſen brief ze einem warem vrkunde. Dirre rede dirre ſache ſint gezeuge vnſer Vater der edel graue Burkart, der ſtadelh von Waldegge, Der kirchherre von Wilperg, den man nent pfaff Lau voget Billing, Clauß vnd andere erbare leut genuge. Dis geſchach vnd dirre brief gegeben, Da man zalte von gottes geburt drui zehenhundert jar in dem ſibenten jar, ann dem nechſten tag nach Sanct Barnabas tage.

Von einer beglaubigten Abſchrift im St.-Archiv zu Stuttgart.

209.

14. Juli 1307. o. O. Graf Burkard von Hohenberg und M von Magenheim,[1] ſeines verſtorbenen Sohnes Otto Gemal geben zu ihrer und ihrer Vorderen Seelenheil den Kirchenſat Zimmern (Frauenzimmern, in dem gen. O.A.) mit allen ſe Rechten an die Aebtiſſin Eliſabeth und den Convent des Fra kloſters Zimmern.

In gottes namen. Amen. Wir graue Burckhart von Hohenberg Maria von Magenhain, mines ſunes Otten ſeligen eliche wirten, vnſer erben thün kunt allen, die diſen brieffe leſent, ſehent, oder hörent leſen, wir mit geſamter hand vnd fryen willen geben vff vnd hon vffgeben durch vnd durch vnſer forder ſelen vnd durch vnſer ſelen den kirchſacz von Zimm mit allen ſinen rechten frowen Elizabeth der Epptiſſin vnd der ſamenu von Zimmern aigelich vnd vor recht eigen frilich vnd ewiglich zů behaben behalten vnd zů beſeczen. Das diß alles, alſo hievor geſchrieben iſt, ſtette g vnd vnzerbrochen verlibe, des hon wir der vorgenante graue Burckhart von Ho berg vnd die vorgenante Maria von Magenhain den vorgenannten frowen, apptiſſin vnd der ſamenunge von Zimmern gegeben vnd beſtettiget mit vn ingeſigelen diſen ſelben brieff. Ouch verjehen wir, die eptiſſe vnd die vorgen ſamenunge von Zimmern an diſem ſelben brieff, das wir die ſelben kirchen ſa Martini ſöllen beſeczen vnd tün beſingen ainen prieſter, alſo zitlich vnd rech Dez hon wir ouch die vorgenante eptiſſe vnd die ſamenunge von Zimbern i ingeſigel an diſen brieff geleget. Dirre Dinge aller vnd dirre ſelben vffgeb

Digitized by Google

sind die erberen lúte gezúge: pfaff Diether der pfarrer von Zimbern, pfaff Cúnrat Spete der pfarrer von Güglingen vnd sin Geselle Cúnrat, pfaff Berchtold von Haberschlacht, pfaff Cúnraat der pfarrer vff dem berge zu Kegenhain, Cuno der Heuener, ain richter von Zymmern, her Hug von Brackenhain, ain richtter, Rukker von Stokksberg, Hainrich von Lembesbach, der alte Heinrich, sin sún Rúuelin von Rameſbach, Albrecht und Bernher, dez Cleue súne, Heinrich der Otter von Zimbern, Heinrich Deſtendorf, vnd der schultheize Berchtolt von Güglingen, Diemo der schultheize, maister Cúnrat der schnider, Albrecht der Süter von Brackenhain, Herman von Berſenkhain, vnd Jacob der schriber von Brackenhain, vnd ander erber lúte, die darzú gehaissen vnd gebetten wurden. Dirre brief wart gegeben, do man zalt von gottes geburte drýzehen hundert jar vnd sibn jar, an sanct Margarethen tage darnach.

Copial-Buch von Frauenzimmern und Kirchbach Fol. 16 b. Abdruck bei Besold II, 117. und Mone, Zeitschrift IV, 192. 193. Gabelk. hat Fol. 64 a. ein Excerpt, in welchem unter Otto's Wittwe irrig Margaretha nennt.

[1] Schloß und Hof M. bei Cleebronn, O.A. Brackenheim.

210.

11. November **1307.** Landshut „in castris.“ Der römische König Albrecht urkundet, daß Graf Rudolf von Hohenberg dem Reinhard von Neuenbürg für dessen Ansprüche an die Burg „Nuweburg“ bei Pforzheim das Dorf Renningen (O.A. Leonberg) gegeben, wogegen jener von ihm **200** Mark Silber, und statt dieser **30** Mark jährlich aus dem Umgelt in Rotweil erhalten habe.

Nos Albertus dei gratia Romanorum Rex semper augustus ad vniuersorum noticiam volumus peruenire, Quod quia Nobilis vir Rudolfus Comes de Hohenberg, avunculus et fidelis noster dilectus, dando villam suam propriam Rendingen Reynhardo dicto von der Nuweburg et tollendo omnem impeticionem, seu actionem, quam idem Reinhardus habebat in castrum dictum Nuweburg, situm iuxta pfortzheim, memoratum castrum die Nuweburg exoccupauit et ab impetitionibus dicti Reynhardi libertauit penitus et absoluit. Sic quod deinceps predictum castrum nobis et Imperio pertinet absolutum, Nos dicto nostro avunculo villam Rendingen recompensare volentes sibi ducentas marcas argenti duximus nostro et Imperij nomine largiendas, pro quibus, quia paratam pecuniam non habemus, Sibi de vngelto nostro in Rotwile triginta marcas argenti redditus obligamus percipiendos tamdiu quousque sibi aut

Digitized by Google

suis heredibus per nos vel nostros successores in Imperio dicte duc marce fuerint persolute, hac condicione adiecta, quod dictus noster a culus de hoc quod residuum vel superfluum vltra triginta marcarum ditus de vngelto fuerit, nulli nisi nobis respondebit, vel faciet ratio Presencium testimonio literarum nostri Sigilli robore signatarum. Da in castris apud Lantzhůt, anno domini Millesimo trecentesimo Septim Idus Nov. Regni vero nostri anno decimo.

V. d. Orig. im St.-Archiv zu Stuttgart. — Das anhangende ziemlich beschä Siegel stellt den König auf dem Throne sitzend dar, in der Rechten den Scepter der Linken den Reichsapfel. Umschrift: ..... Romanorum rex .....

211.

8. Februar 1308. „Neuenstatt" (Rotenburg). Renhard von Ehing Marquard von Eschingen und Johannes der Blarrer, Pfleger Kinder des Dietrich Merhelt von Wurmlingen, geben unter Siegel Graf Rudolfs von Hohenberg, ihres Herrn, 4½ Mo Weinberg zu Wurmlingen an das Kloster Kirchberg, welches ihrer Pflegkinder aufgenommen hatte.

In gottes namen Amen. Allen den die disen brief sehent oder hörent l Tůn wir Renhart von Ehingen, Marquart von Eschingen vnd Joha der Blarrer kunt, das wir vögte vnd pfleger der kinde gůt vnsers lieben öhe Dietriches seligen des Merenheldes von Wurmlingen, mit gemai Rate willeclich vnd vnbezwungenlich haben gegeben den erbern frowen der Pri vnd dem Conuent der frowen des Closters ze kilperg fünfthalben morgen garten ze wurmlingen an alten staige, die da stossent ainhalb an der genanten frowen wingarten vnd die ze lehen hand Bentzlin der Marquarti sun vnd Egge, für ain rechtes lediges aigen ewiklich zehan vnd ze besitze allem dem rechte, als vnser öhaim selige der vorgenant sů hette, die haben jn gegeben für nüntzig pfunt haller an dem gůte, das wir jn gelobten ze durch got, do sů ze ir orden vnd ze ir gesellschaft empfiengen zway kint des genanten vnsers öhaimes seligen. Wir han ouch gelobt, das allů sinů kint, ietzo ze iren tagen sint komen, bis ze dem wissen sunnentag dem nächsten darnach, wenne der frowen botte es vorbert, die vorgenanten wingarter mi selbes hende sullen vff gen vnd die andern kint auch das selbe tůn sullen, s ze iren tagen koment. Vmb allů disů vorgeschribnů ding han wir jn ze bů gegeben vnuerschaidenlich Berchtolt von Mörsberg, brůder Wernhern, G rat den Stachler, den Schulthaissen von der Nůwen stat vnd En harten den herter. Wa wir jn nit uertigen alles das wir jn an disen sa gelobt, das sů der bürgen zwene wele sů .. wen ze gisel manen sullen

die ze der nüwen statt laisten füllen an alle geuerde vnd so die zwen viertzehen tage gelaistent, So sullen sü die andern zwen ouch manen ob sü wen, vnd füllen die jn der selben wise laisten ze der nüwen statt, bis das den frowen üff gericht wirt alles das hie uor geschriben ist. Stürbe aber der vorgenanten bürgen kain, So sullen wir jn ander, die sü genamtant (sic!) an ir stat gen jn ainem monat oder sü sullen die bürgen ouch manan jn aller der wise, als vorgeschriben ist. Gezüge aller der vorgeschriben dinge sind brüder Cünrat Anne von Oberndorf vnd brüder tutwin sin geselle, prediger ordens des Conuentes ze Rotwil, Brüder Hainrich der schaffner vnd brüder johannes, brüder des vorgenanten Closters von kilperg, Cünrat der Amman, Albrecht der alt. Engelfrid, ffritz von herrenberg, Burger ze der Nüwenstatt, Hainrich der wiechter (sic!), Albrecht von Eltingen, wernher müge, Dietrich in dem trüchuse (sic!), Cünrat von lustnowe, Marquart sin brüder, Erkenbrecht maiger, hainrichs sun, geburn von wurmlingen, vnd ander erber lüt uil. Das dis iemer me stete vnd unlaigenber sige vnd belibe, So hän wir vnsern herren Graue Rüdolfen von Hohenberg gebeten, das er sin jnsigel an disen brief gehenket hant. Wir hän ouch die burger von der Nüwen statt gebeten, das sü der Stett jnsigel heran gehenket händ, darzü wir johannes der blarrer aigen jnsigel nit enhat, So hän wir Renhart von Ehingen vnd Marquart von Eschingen ze ainer urkunde der wärhait ouch vnsrü jnsigel gehenket an disen selben brief, Der wart ze der Nuwen statt gegeben, do man zalte von gottes gebürte Drützehen hundert jär vnd das achtat jär an dem Sechsten tag nauch vnser frowen tag liechtmesse.

Kirchberger Copial-Buch Fol. 157. St.-Archiv in Stuttgart.

212.

15. März **1308**. o. O. Graf Burkard von Hohenberg verkauft an das Kloster Reuthin „das wilde vür" zu Gültlingen.

Wir Graue Burchart von Hohenberk tün kunt allen den disen brief hörent alder hörent lesen, daz wir daz reht gelt daz wir kostan vmb Diemen in wilde vür ze Giltlingen clain vnd groz an die vogtai. den vrowan ze Rüthi der priorinun vnd der Sammnung ze koffenne haben gegeben reht vnd redlich vür ain vrief aigen in allem dem reht als wirf vmb in kofftan vmb viertzek pfund haller, vnd vmb vier vnd drizehen schilling vnd vergehen daz wir die selben pfennig empfangen haben von in gar vnd ganzlich. Dez sint gezök der vorgenant Diemo Diemo Stanthart, pfaph Burchart von Rüthi, her hainze der Cappelan, Brüder peter der Suprior, Billung der vogt vnd ander erberer lüt gnuk, vnd daz dierre koffe stet blib von vnf vnd von vnseren erben darumb henken wir vnser Jnfigel an disen brief. Diz geschahe geschahe (sic!)

Digitized by Google

do von Gottez gebürt warn Tuſent iar Driu hundert iar vnd aht iar, an nehſten vritag nah Sant Gregorij tag.

V. d. Orig. im St.-Archiv in Stuttg. — Mit dem zu einem Drittel zerbrod bekannten Siegel des Ausſtellers.

213.

12. Juli 1308. Horb. Graf Burkard von Hohenberg und ſein S Graf Rudolf von H. erwerben von Herrn Johanſen von Gerol und ſeiner Gemahlin Anna von Fürſtenberg pfandweiſe die S Dornſtetten.

Ich Gottes namen Amen, Wir Graue Burcart von Hohenberc graue Rüdolf von Hohenberc vnſers brüder ſun, vnd vnſer erben gehen vnd tün kunt allen den die diſen berief (sic!) anſehent leſent oder he leſen, Daz wir vmbe den edelen herren, hern Johanſen von Gerolzegge, vmbe ſin elich vrown vro Annen, genant von fürſtenberc gepha han reht vnd redelich, Dornſtetten die ſtat, jn allem dem reht als Dornſt der vorgenanten vrown von fürſtenberc ze rehtem zögelt gegeben wart, mit den rehten, di dazü horent, als es ihr gegeben wart. Wir haben och die ſtc Dornſtetten vnd daz dazü horet gephandet von jn vmbe fünfhundert mark lot ſilbers Rotwiler geweges, vnd wie wir oder vnſer erben, ob wir enſin, ſin w mit ſilber, mit Tüwingern, oder mit hallern der vorgenanten fünfhundert m ſilbers, alſo ſün och ſi vns weron wenne ſi die vorgeſcheribenun ſtat, vnd dazü horet wider loſen wen. Wir ſun och ſi weron ir Gütes vmbe Glat Mile, wa daz güt mugelich ze gebenne vnd ze emphanne iſt. Dirre vorgena fünfhundert marke ſilbers, der ſullen wir dem vorbenenten herren von Gerolz geben an dem nehſten zinſtage vor ſant Laurentius tage, der nehſte kunt, zewai vnd hundert marke ſilbers vnd darnach ſullen wir in weron ze ſant Mar tage, der darnach nehſte kunt, ahzig mark ſilbers. Dirre vorgenanten ahzig mc der han wir in gewerot an Albreht Dankolfen, ze diſen ziten vn ſchultheiz ze Horwe, zewai vnd viertzig phunde haller, vnd an Albr Dankolfen den Hutter drifſig phunde haller. Iſt och daz er iemanne ribten wil, oder geben wil in der ſtat ze Horwe, den ſüllen wir och weron den ahzig marken, die hievor geſchriben ſtant. Wir ſvn den vorbenemten her von Gerolzegge vnd ſin burgen och ledigen von Volzen von Runegge vi zewainzig vnd hundert mark ſilbers biz uf den vorgenanten zinſtag vor ſant L rentius tag, der nehſte kumt, vnd ſun och biz uf diſen ſelben zinſtag vor ſ Laurentis Tag Diemen dem kecheller von dem vorgenanten herren weron ſe minre denne hundert phunde haller, daz er vnd ſin burgen von im ledig ſi vnd ſüllen die weron von den fünfhundert marken. Wir tün och kunt, daz n

Digitized by Google

Glatthein daz Dorf losen svn von Hugen von Bellenstein vnd von Sifrit Dankolfen von Horwe vmbe sehzig phunde haller, oder vmbe viertzig phunde Tuwinger, von den vorgenanten fünfhundert marken. Wir vorgenanten herren von Hohenberc vergehen och, waz dirre fünfhundert mark vor gestat nach den phennigen vnd nach dem silber, als hieuor geschriben ist, der vberigen phennigen oder vür die phennigen dez vberigen silbers, dez sullen wir in gewerot han ze sant Georien tag, der nehste kumt, gar vnd genzelich. Wir tůn och kunt, wenne der vorgenant herre von Gerolzegge oder sin erben die stat ze Dornstetten vnd daz dazů horet wider losen wen vmbe fünfhundert marke silbers oder vmbe die phennigen, die da vür koment, so sullen wir oder vnser erben, ob wir ensin, ims wider geben willeclich and vnuersait. Ist och daz er diz stat vnd daz gůt daz dazů horet wider losen wil, so sol er vns vmbe Glat in einer mile weron der fünfhundert mark als vorgeschriben stat. — Ist och, daz er oder sin erben haissent den edelen herren graue Heinrichen von fürstenberc die stat vnd daz darzů horet wider ze losenne geben vmbe fünfhundert mark silbers, dez sun wir gehorsan und gebunden sin. Dirre vorgescheribern rede han wir graue Burcart vnd graue Wolf von Hohenberc baide gescheworn uf den hailigen stette zehanne (sic!) vnd wir burgen ze losenne an ir schaden. Ist och, daz der burgon deheiner abgat, der Get vor si, so sullen wir im einen andern in einem mado (sic!) geben, der ob gůt si als der erre, oder die burgen sullen laisten, biz wir im den andern gegeben an dez hin geschaiden stat. Die burgen sint herre Cünrat von Waldegge, ein ritter, herre Menloch von Tettelingen, ein ritter, herre Cünrat von Witingen, ein ritter, herre Hug von Linstetten, ein ritter, herre Albreht von kuppingen, ein ritter, herre Johannes von Schiltegge, ein ritter, herre Renher von Rüti, ein ritter, herre Cünrat der Herzoge ein vri von Vrselingen, herre Wernher von Zimmern, ein vri, herre Anshelme von Wildenstein, ein vri, der iunge, Hug der Marschalk, Vogt Billunk, Heinrich von Werbenwak, Peter von Tettingen, Heinrich von Vogsberc, der Betenhuser, Cünrat der Amman vn Rotenburc, Herman Kemeli, Albreht Dankolf ze disen zeiten schultheiz ze Horwe, Johannes Walthers svn. — Wir vorgenanten zewainzig burgen han gescheworn (sic!) uf den Hailigen ze laistenne an geuerde, ob wir werden gemant. Wir vorgenanten Herren von Hohenberc tůn och kunt, ob diz vorgescheriben Rede von vns oder von vnsern erben nit stete belibe, daz vns lait were, so sol der vorgenante von Gerolzegge diz vorgescheriben burgen manon, vnd sullen die nach der manungge inro aht tagen sich antwrtn (sic!) aintweder gen Rotwil, gen Oberndorf, oder gen Sulze, vnd sullen die laisten ane geuerde in rehter giselscheft alle vnuerschaidenlich, vnd wele burge ane gelaisten mag, daz er ze schaffenne hat sines herren dink, oder sines verundes (sic!) dink, oder sin selbes dink, der sol einen erbaren man mit einem pheride an sin stat legen ane geuerde, biz er daz geendot, vnd sullen die burgen niemer

ledig werden von dirre giselscheft e im stete wirt gelan, waz hie geschriben vnd son die burgen in ir laistungge iegelicher der wochun sin naht han. Ge dirre dinge sint, Herzog Herman von Tekke, Graue Herman von S Herre Cünrat von Tierberc, ein ritter, Herre Burcart von Tier ein ritter, herre Johannes von Brandegge, ein ritter, Herre R von Ramsberc, ein ritter, schultheiz Jacob von Rotwil, Cünra der waltstrasse, vnd anderre erbarer Herron, ritter, vnd kneht, burger, diener vil, die in redelichen sachen gezüge erlich wol verstan mugen. Daz diz si vnd stete belibe dem vorgenanten herren herre Johansen von Gerolzegge siner elichon vrown vro Annen von fürstenberc, So henken wir graue Burcart graue Rüdolf von Hohenberc iewederre sin eigen insigel an disen berief ze offenne vrkunde vnd ze einer waren gezügnust. Dirre berief wart gegeb Horwe an sant Margaretun tag, vnd beschach, do man zalte von Cristes ge drüzehenhundert jar, vnd darnach in dem ahtodon jar.

B. d. Orig. im St.-Archiv zu Stuttgart. — Mit den ziemlich gut erhaltenen Si der beiden Aussteller.

214.

25. August 1308. Haigerloch. Graf Rudolf von Hohenberg und Bruder Albrecht geben dem Kloster Kirchberg ihren Hof zu Steinh (O.A. Hechingen) gegen eine Mühle zu „vingullun" (? Winzeln

Wir Graue Rödolf von Hohenberg vnd albreht vnser brv tön kvnt allen den (sic!) disen brief sehent lesent oder hörent lesen, daz gewehsselot han vnsern Hof ze stainhoven den Erbaren vrowan der pri vnd der samenvngen des closters ze kirch (sic!) vmme ir möli ze vingvl (sic!) vnd vergehen offenlich, daz wir den vorgenannten vröwan ze kirchberg geben vsser vnserm hove ze stainhoven, da Cönrat der maiger vff fizzit, rehte redelich vnd mit göter betrahtunge trittehalbt phvnde haller vnd zwai malter haigerlocher messef allv iar vnd inen immer me ze niesen zaim (sic!) re aigen vmb die möli ze vingvllvn, vnd vergehen daz wir den vorgenanten vrö von kirchberg daz vorgenannt gelt vertigan son vnd verstan gen moenlich (s nahe rehte vnd nahe gewonhait des landes an allen gerihten ze allen tagen, gaistliken vnd weltlichen gerihten, fivr ain ledig aigen, vnd siv an dem vo nantem gelt wir nah vnser sögte niemer gemögen son sus noh so. Vnd daz war sin vnd staete belibe, so han wir disen brief besigelt mit vnserm insigel gehenket an disen gegenwartigen brief zainer vestvngen vnd warhait aller dingen als hie vor geschriben ist, der wart geben ze Haigerloch, do man von gottes gebivrte trvzenhvndert iar vnd dar nah in dem ahtenden iar an sonnvn tag dem naehesten nach sant bartholomeus tag. Gezöge die hie bi war

Digitized by Google

Graue albreht von werdenberg, Dietrich der tieringer, kirchherre von sidingen (sic!), Gerung, kirchherre von Schönenberg, der alt schultheize von Haigerloch, der waise, vnser vogte, Hainrich der heller, Hainrich der dürre, der Capelan von kirchberg, bröder Jo- hans von kirchberg, Bröder Hainrich der riter vnd andern erbar livt vil.

S. d. Orig. im St.-Archiv zu Stuttgart. — Das Siegel ist abgefallen.

215.

15. Dezember **1308**. o. O. Albrecht der Schuler, genannt von Rohr- dorf ein Burger von Bulach, verkauft unter der Stadt B. Siegel an das Kloster Reuthin alle seine Aecker zu Berunthal und Steineberg.

Ich aberhet der Schüler genant von Rordorf ain Burger von Bilach vergih offenlich an disem gegenwertigen briefe, daz ihc den vrowan ze Rüti der — — Priorinun vnd der Sammung die da sint Bredier orden han gegeben ze koffenne alle min Akker, die ihc han gehebt vür reht aigen ze Berh- tanal vnd ze Stainiberg, die mir gulten allin iar zwai Malter Roggen und zwai habern vmb söben schilling minr den suben pfunt haller vnd vergih, daz ihc den kof vertgan sol von minen erban vnd von allermenglichem nahc reht. Ich vergih ohc, daz ihc die vorgenanten pfenning empfangen han vnd verkert in minen nuz. Ihc verzih mihc ohc aller ansprahc vnd allez dez rehten gaislichf vnd weltlichf, daz mich gehelfen moht vmb daz güt gen den vorgenanten vrowan. Und daz der kof stet blibe von mir vnd von minen erben, darvmb han ihc der Burger Insigel von Bulach gehenkeit an disen brief. Dez koffes vnd der red sint gezük ölrich der Snizzer, herman der vnder, vnd hainzz der Schult- heiz vnd cünrat hoftüch (sic!) vnd aberhet der swr vnd ander erber lüt. Da geschach do von Gottes geburt warn Druzehenhundert iar vnd aht iar, an dem Sunnuntag vor Sant Thomas tag.

S. d. Orig. im St.-Archiv zu Stuttgart. — Mit dem Reichsadler-Siegel der Stadt Bulach.

216.

19. Mai **1309**. o. O. Graf Burkard von Hohenberg verzichtet auf alle seine Rechte an den Hof zu Bildechingen, welchen das Kloster Kniebis von dem Pfalzgrafen Ludwig von Tübingen selig ge- kauft hatte.

Wir graue Burcart von Hochemberk tögen allen den kvnt, die diesen brief gesehent oder hörent lesen, daz wir (sic!) den hof so ze bilthechingen

ist gelegen, den die brüder abe dem walde von kniebüz genant
hant bracht in covsef wise vmbe Lvdewik den phallezgrauen seligen fö
frigef aigen, daz ist beschechen mit vnserme willen vnd vergechen ovch mit
briefe vnd an disem briefe, swaz wir rechtef mochtin gehan in den vorgen
Hof ze Bylthechingen, daz wir vns def verzichen vnd gêben den vorgenanten
berne abe dem walde lôterliche dvrch got allef daz recht, daz wir hetten oder i
mochtin gehan in den vorgenanten Hof. Vnd vmbe daz daz stête blibe vnd
verwert, swaz an disem briefe stat, her vmbe legen wir vnser insigel an
brief. Daz dirre briefe gegeben wart, daz beschach do man zalte von gotef ge
driwzehen hvndert iare dar nach in dem Nôndem iare an dem Mentage in
phinkesten.

V. d. Orig. in der Pfarr-Registratur zu Bildechingen. — Das Siegel fehlt.

217.

6. Dezember 1309. o. O. Albert, Herrn Hugen sel., des Vogts Wöllhausen Sohn, tritt alle seine Rechte auf das Dorf Rohrdo (O.A. Nagold) an das Kloster Kniebis ab.

Ich Albert herr Huges sel. des vogts son von Wellhusen allen dene kunt, die disen brief sehend oder hörend lesen, Daz ich han geg den herren von Kniebuz vnd denen brüdern alles das recht daz ich oder möchte gehan an dem gute zu Rohrdorf in dem Dorfe so im hol im velde vnd han das getan durch ir bette, so durch gott vnd vmb solche ga so sie mir gegeben hant, Ich vergihe ouch an diesem brief vnd mit diesem b daz Ich alles des vorgenanten guts ir wer sol sein, wo sie sie bedörfen, vnd namen gen miner schwester mann herrn Haugen von Halfingen vnd g seinen kindern. Vnd vmb daz es stäte blibe, darumben han Ich in gegeben burgen Burkard von Buppach (sic!) (? Bulach), und Dietrich sinen die vnd han ouch min Insigel gelegt an diesen brief den vorgenanten herrn brüdern zu einem vrkunde vnd zu rechter werschaft, daz dieser brief gegeben w daz geschah, da man zalte von Gottes geburt Dreyzehn hundert jare darnad dem nunten jahr an St. Nicolaus Tag.

Von einer beglaubigten Abschrift im St.-Archiv zu Stuttgart.

Digitized by Google

218.

5. Mai **1310.** Zürich. Der römische König Heinrich VII. bestätigt dem Grafen Rudolf von Hohenberg die eingerückte Urkunde König Rudolfs d. d. Constanz **1285**, die Verpfändung der Reichseinkünfte von der Reichsstadt Rotweil betreffend.

Heinricus dei gratia Romanorum Rex semper augustus universis sacri Romani Imperij fidelibus presentes literas inspecturis gratiam suam et omne bonum. Veniens ad nostre maiestatis presentiam Nobilis vir Rudolfus Comes de Hohemberg fidelis noster dilectus nobis humiliter supplicauit, vt sibi literas infra scriptas ratificare et confirmare de benignitate Regia dignaremur, quarum tenor est talis: Nos Rudolfus. dei gratia Romanorum Rex ... Dat. Constantie. Anno dominj 1285.... Nos igitur dicti Rudolfi, vt nostris et Imperij seruiciis feruentius astringatur, peticionibus fauorabiliter annuentes, easdem litteras et in eis contenta, prout rite et prouide sunt concessa, ad instar recolende memorie Alberti Romanorum Regis praedecessoris nostri ratificamus et presentis scripti patrocinio confirmamus. In cuius rei testimonium maiestatis nostre sigillum presentibus est appensum. Datum Thuregi nj. Non. Maij. Anno dominj Millesimo. Trecentesimo. decimo. Regni vero nostri anno secundo.

S. d. Orig. im St.-Archiv zu Stuttgart. — Das Siegel fehlt.

219.

15. September **1310.** Haigerloch. Graf Rudolf von Hohenberg urkundet, daß er eine Hellergült aus den Höfen zu Bietenhausen von dem Kl. Kirchberg wieder lösen könne.

Wir graue .. Rûdolf von Hohinberg veriehen, vnd tûn chunt allen den die disen Brief sehent oder Hörent lesen, Daz wir von den götlichen lüten den frowen von chirchberg wider choufen sont vmbe Cehen March silbers Oder vmbe wie vil pfenninge, so sü da für genement Drie schillinge minre denne drû pfunt guter haller müntze, Daz vnser vatter sâlige Graue Albreht von Hohinberch Dem Edelen manne Hern Huge von werstain ouch vmbe Cehen march silbers ze koufene gab von ainer zügeltes wegen vnd veriehen ouch, daz ez die selben frowan in allem rehte von vns hant, alz ez ouch der vorgenant Herr Hug von vnserem vater sâligen hette, vnd sullen wir ez in allem rehte von den frowan vmbe Cehen march wider choufen, ob wir wellen oder mugen, alz ez ouch vnser vater sælige von dem vorgenanten Herr Huge solte han wider gekoufet. Vnd

Digitized by Google

daz diz war vnd ſtaet belibe, ſo geben wir den vorgenanten frowan diſen mit vnſerm aigen inſigel beſigelt, der wart geben ze Haygerloch in der ſt von Gottez geburte waren Drüzehen hundert iar vnd darnach in dem Cel iare an dem vritage nach ſant Mathäus tage. Diſ vorgenante gelt gat v Höwen ze Bietenhuſen: — — —

V. d. Orig. im St.-Archiv zu Stuttgart. — Auf dem anhangenden, in ein ſ Säckchen eingenähten Siegel iſt nichts mehr zu erkennen.

220.

4. Oktober 1310. Bern. Graf Rudolf von Hohenberg gibt römiſchen König Heinrich VII. die eidliche Zuſage, ihm gegen G Eberhard von Wirtenberg behilflich zu ſeyn.

Nos Rudolfus Comes de Hohemberg notum esse cupimus sentium inspectoribus vniuersis, Quod propter fidem ac deuotionem, tenemur Imperio, et quia serenissimus dominus noster dominus Heinr Romanorum Rex quingentas marcas argenti nobis donauit, promis corporali prestito iuramento eidem domino nostro contra omnem hom exclusis Illustribus principibus domino friderico, et fratr suis, ducibus Austrie et specialiter contra nobilem virum E hardum Comitem de wirtemberg constanter et fideliter assistere posse, quamdiu dictus Comes predicti domini nostri Regis aut Illus domini Johannis Regis Bohemie gracie non fuerit reformatus, cum ipso Comite de wirtemberg durante guerra presenti concordiam treugas (sic!) obseruabimus sine requisitione et licentia dominj nostri Romanorum vel Regis Bohemie aut nobilis viri Cunradi de winsberg eius qui loco sui pro tempore fuerit aduocatus, sed contra dictum com quando per aduocatum predictum requisiti fuerimus, cui in hac parte p tenemur, et per nos cum necesse fuerit procedemus. Tenemur eciam eodem iuramento ciues de Ruthelingen et de Rothwile, vbicu oportunum eis fuerit fideliter adiuuare. Et nichilominus eidem domino n Regi assistere volumus et debemus ac seruire, sicut prius sibi iurau postquam inter eum aut filium suum antedictum ac comitem de wirtem predictum concordia fuerit ordinata, fraude et dolo penitus circumscri In cuius rei testimonium presentes litteras nostro Sigillo fecimus commu Datum apud Bern iij. Non. octobr. Anno domini millesimo trecente decimo.

V. d. Orig. im St.-Archiv zu Stuttgart. — Das Siegel fehlt.

Digitized by Google

221.

26. Mai 1311. Gruol. Die Gemeinde Gruol verkauft unter dem Siegel Gr. Rudolfs von Hohenberg den Wald, „des grauen witthowe" genannt, an das Kloster Kirchberg.

Allen den die disen brief gesehent oder gehörent tůn wir Berhtolt der Riter vnd sin svne Berhtolt vnd wernher, Bvrchart migvn sun, Hainrich maiger, wernhers sun, hainrich der riter vnd Bertolde sin svn, Hainrich stähelli vnd sine Bruder Berhtolt vnd albreht, Heinrich der gräver vnd sin brůder wernher vnd Bentz vnd dú geburschaft gemainlich ze grůrn kunt, Daz wir verkoft han vnd vergehen daz wir verköft han vnsern wittehowe, der da lit bi schönne haldvn vnd haizzet dess grauen wittehowe, den erbaren vnd gaistlichen lüten der priörin vnd der Sammunge von Kirchberg der predierordens vmb svbenzehen pfunt haller vnd vergehen, daz wir denselben haller gewert sien von in gar vnd gäntzelich vnd daz beschehen ist mit wizzende vnd rat vnsers gnädigen herre graue Růdolf von Hohenberg vnd sinner vögte vnd dieselben pfenninge geleit sint an den buwe vnsers kirchof mit gemainem rat vnd wizzende aller der die über zewölf iar sint gewesen vnd haben gelobt bi gůten trvwen, daz sú dez gůtes wern svn vür aigen gen aller mänlich nach reht vnd fórstan an allen gerihten gaistlich vnd weltlichen an allen schaden. Wir vergehen öch, daz wir noh vnser nahe komen die vor benempten Nonnen von kirchberg vmb densselben wittehowe niemer syn angesprechen noch gefügen an gerihte noch mit gerihte, sus noch so, vnnd vergehen öch, daz wir mit allen die vber zewölf iar sint von dem Dorf ze grůrn mit crvcen vnd mit dem hailtůn vnd die von kirchberg des vorbenempten closters mit ir cruce vnd mit ir hailtůmen gingen vmb den withöwe vnd in gezilet wart vnd gezaigot die rehten marcht vnd ist in en vfgeben von allen den die vber zwölf iar sint von ir ieglichem svnderbar. Vnd daz dis war sie vnd stet bleibe, so hant wir Graue Růdolf von Hohenberg dur bet beder tail geben vnd gehenket vnser insigel an disen brief ze ainer zvgenist aller dinge, alse hie vor gescriben ist. Dis beschach ze grůrn vnd warre dirre brief geben, do man alt von gottes gebvrte trvzehen hvndert iar vnd darnach in dem ain lúpthem iar in dem gůtem tag, vor pfingesten so man hebte allú crvce.

V. d. Orig. im St.-Archiv zu Stuttgart. — Mit dem zerbrochenen, in ein grünseidenes Säckchen eingenähten Siegel des Grafen.

Digitized by Google

222.

29. Mai 1311. Conſtanz. Graf Rudolf von Hohenberg ver auf ſein Eigenthumsrecht an einen Hof und die Hälfte des g Zehnten in Buchheim (bad. Amts Meßkirch) zu Gunſten de Salem (in Baden).

Omnibus presentium inspectoribus, Rûdolfus comes de Hohen fidem subscriptis memoriter adhibere, notum facimus vniuersis, quo proprietatem possessionum et bonorum subscriptorum, videlicet curie colit Bertholdus dictus Búman, et curie dicte dez Burledinger nobis pertinentem, et medietatem decime dicte der gros zehende, medietatem reliquam honorabilis in Cristo .. Abbas et conuentus sterii de Salem comparaverunt a Henrico de Wildenuelze armi sita in villa Bûchain, que dictus Henricus a nobis teneb feodum, ad instantiam et petitionem dicti Henrici, honorabilibus domi abbati et conuentui predictis pro salute et remedio anime nostre et genitorum nostrorum dedimus et damus, et in eosdem transferimus p tium per tenorem, renunciantes, tam pro nobis quam pro nostris here omni iuri quod nobis in eisdem compeciit et competere videbatur, d eisdem auctoritatem liberanr occupandi predictam, apprehendendi et piendi possessionem predictorum, vel quasi per se vel per .. procur suos ydoneos prout eis visum fuerit expedire. In cuius rei testimo sigillum nostrum duximus presentibus appendendum. Actum et datum stancie presentibus dicto de .. Rûthi, rectore ecclesie in Birnin Renhardo fratre suo... dicto de Withingen, Hugone de Weihin militibus, Vlrico de Wéhingen armigero, .. dicto vogt kém Henrico dicto in der Bûnde, Bertholdo dicto Schallenb Vlrico dicto Hauen, Conrado dicto Schirm, ciuibus constancien aliisque quam pluribus fide dignis. Anno domini. M°. CCC°. XI°. m°. junij. jndictione nona.

V. d. Orig. im Landesarchiv zu Karlsruhe. — Siegel wie 1322. Die Schi auf der Pferdedecke fehlen aber.

223.

20. Juni 1315. o. O. Volmar von Haiterbach verkauft mit W Graf Burkards von Hohenberg, ſeines Herrn, an das Kl. Reu eine Gült aus einem Hof zu Pfrondorf (O.A. Nagold).

Wir volmar von Haiterbach vnd Elzbeht Min wirtenne, willeb iberichez wirtenne dez vogteſ vnd Mehthilt, Berhtoltſ dez v

wirtane, vergehen gemainlich an disem gegenwertigen brieue, daz wir vnser gelt daz wir ze pfrundorf in den hof hettan, daz sint vier Malter Roggen vnd Kernen ein zwai viertail vnd alſ vil habern, Driu viertail erweſ vnd an dri vier schilling haller, dri gensſ, vnd driu hünrre, vnd ain hundert Aiger mit allem reht darzuo haben reht vnd reblich der — — priorinun vnd der Samnung ze Kathi vnd abzehen pfunt haller vnd suln in den selben Kof steten vnd vertegan von allen vnseren erban nah reht. Wir verzihen vnſ ohc an disem selben brieue alles des rehteſ, daz wir an dem vorgenanten houe hettan (sic!). Man sol ohc wizzen, daz dierre kof ist geschehen mit gütem willen vnd gunst vnsers gnedigen herren Graue Burchart von Hohenberk. So vergehen wir ohc daz wir die vorgenanten pfenning enpfangen haben vnd ir sin gewert sin (sic!) gar vnd gensſich. Vnd daz in diſ stet blibe, dar vmb haben wir vnsern vorgenanten herren gebetten, daz er sin Insigel hat gehenkt an disen brief, Dar zů der stette Insigel von Bůlach. Dez koſſeſ sint gezvk, pfaph Burchart von Rüthi, vogt Billung, Dietrich von Rordorf, albreht der Schenk, Zůngeli vnd wezzel, Ulrich der Snizzer, hainrich der Maier von Oberkilch, wernher der Schalthaiz, Johanneſ walpreht, hainrich Bethelan, Luzze vnd ander erbe Lüt. Dierre brief wart gesriben, do man zalt von Criſteſ geburt Tusent Driuhundert Jar vnd in dem ainliuften Jar an dem Sununtag vor Sant Johanneſ tag dez toferſ.

K. d. Orig. im St.-Archiv zu Stuttgart. — Mit dem Reitersiegel des Grafen, von dessen Umschrift fast gar nichts zu lesen, das sonst aber ziemlich gut erhalten ist. Das der Stadt Bulach zeigt sehr gut erhalten den Reichsadler. Umschrift: † S. civitatis de Bv . . ah.

224.

6 Dezember **1311.** o. O. Werner der limmel von Sulz (O.A. Nagold) verkauft an die dortige Kirche Besitzungen daselbst unter dem Siegel seines Herrn, Grafen Burkard von Hohenberg.

Ihc wernher der limmel von sulz vergih, daz ihc min hofstat ob der mvli ze sulz vnd ainen aker bi dem riet vnd die langen wiſ han verkouffet dem gotteſ husen vnd an die kilchun ze sulz vmb nün pfunt haller viunf schilling minr viur. Gezvk: pfaf lüp, kilchherre ze sulz, vogt billunc, diether von Rordorf, ffridrich der kupferſmit, Nanz böggeli. Darumb so han gebeten minen herren Graue burkhart von hohenberg, daſ er sin aigen Insigel hat gehenkt an diſen brief. Geben an sant Niclaus abent.

K. d. Orig. im St.-Archiv zu Stuttgart. — Das Siegel fehlt.

Digitized by Google

225.

1311. o. T. Kirchberg. Das Kloſter Kirchberg ſetzt vier ſeiner Con Schweſtern ein Leibgeding aus von dem Gut zu Bietenha welches Graf Albrecht von Hohenberg der von Wöllhauſen gabt hat.

Allen den, die diſen brief geſehent, oder gehörent, tůn wir .. dô priorin dô Samenvnge der vrowen von kirchperg kunt daz vnſ die erbare Sweſtr Sweſter Mehtilde von Grörn, Sweſter Adilheit dô Cloſenerin vnd Sv Mie deſ von Stetten dochter vnſer conuent Sweſtra gegeben hant — vi phunde Haller, der wir von in gewert ſint genzelich vnd gerlich, vnd och in v nutze komen ſint, vnd daz wir der vor genanten Sweſtran — Mehtilde — hait vnd Mivn da wider gelobt hant, vnd vnſ da zů bindint, mit diſem g wertigem briefe, daz wir in en allô jar, die wil ſô lebent ze rehtem libge gen vnd antwirten ſůlnt gen Haigerloch in die ſtat ane allen iren ſchaden A behalbt malter roggen vnd korn Haigerlocher meſſes, ſehs Schöffel habern, Schöphel árweſ, zwai hünrre, ain ganz, vnd ain halp viertail aiger. von gůet ze bietenhvſen daz vnſ Graue Albreht von Hohenberg gab der von wellehuſen. waere aber daz vnſ daz ſelbe gůt ze bietenhuſen anſpr wirde, vnd vnſ engienge, So ſoln wir in en die vorgenanten Zinſe vnd daſ alle iar von anderm vnſerm gůt daz in alſ gewiſ ſi, alſ daz gůt ze bietenh die wil ſiv lebent gen. in allem dem rehte alſ da vor geſcriben ſtat. won ette iar, alſo waere, daz ain hagel, oder vngewitter, oder ſwaſ anders gemainſ Sch dem korn, in dem dorf ze bietenhuſen, oder ander ſwa, ſwa wir in en daz gen werdent geſchaehe. So ſon ſiv vnſ abſlahen, alſ vil deſ iareſ alſ ande iren Maigern tůnt. wir ſun och in en von dem gůt ze Trůhelvi gen Ahte ſchillingen tůwinger vnd von der müli ze grörn ain phunt H aller iaerliche vnd die wil ſo ſô lebent, vnd ſwenne vnder den drin frovwe vor benempter ainiv ir ſtirbet ſo ſol dem Cloſter ze kirchberg ledig werde ahte ſchillinge tůwinger, die ſehs ſchöfol habern, vnd der ſchöphol aerweſ, die benempten, vnd ſunt die zwo, daz vberig niezzen, die wil ſi lebent, vnd dv ſ ſol eſ och niezzen die wil ſi lebt, ſo dv ir ſtirbet, ſo ſol daz vor geſcriben denne wider vallen an daz cloſter ze kirchperg gar vnd genzelich. vnd ſon ſ Mehtilde iargezit began mit aim ſome winſ. ze gende an dem Abend. Vnd diſ ſtaet belibe, dar vmme han wir vnſer Ingeſigel an diſen brief gehenket ze vrkvnde der warhait. Der wart geben ze kirchperg do man zalt von g geburt drozehen hvndert iar, vnd dar nah in dem ain lvphtem jar. G dirre dinge ſint. H. Cůnrat vnſer cappelan. Bruder H. der alt ſchaffe Brůder Johanſ. Bruder C. der Brunner, dô alt ſchaffenerin. von balgingen dô iunge ſchaffenerin vnd ander erbar lůt vil.

V. d. Orig. im St.-Archiv zu Stuttgart. — Das Siegel iſt abgeriſſen.

Digitized by Google

226.

24 März 1312. o. O. Werner von Holzgerlingen verkauft mit seines Herrn, des Grafen Burkard von Hohenberg, Hand, an das Kloster Reuthin einen Hof zu Ober-Jettingen.

Ihc wernher von Holzgirningen der vngewerlich genant tůn kunt allen den disen brief sehent alder hörent lesen, daz ihc reht vnd redlich minen hof ze Oberötingen, da walther Stainmar vf sizzet, mit allem reht so dar zů hört, ez si an wasser, an waid, an veld, alder an holz, gebuwen ald vngebuwen, daz ihc in han gehebt in nuz wer han ze koffenne gegeben der . . priolinun und der Samnung von Rúthi vmb zehen pfund minr denne hundert pfund heller, vür ain reht vri aigen vnd vergih ohc, daz ihc in den selben kof sol besetzen vnd vertgan iar vnd tag von aller mengelichen nahc reht. Ihc vergih ohc, daz ihc die vorgenanten pfenning enpfangen han vnd ir gewert bin gar vnd gänzlich. Wan (sic!) sol och wizzen, daz dierre kof ist geschehen mit minſ herren hant Burchartſ von Hohenberk. Diſeſ koffeſ ſint gezvk pfapf Lup, kilchherre ze wilperk, pfaph Burchart von Ruthi, her wernher der hemlink, ain Ritter, Billung der vogt, Hainrich der Giſlinger, der Motler, Wezzel von Ebhuſen, hanſ walpreht, Luzzo, vnd der Spiler, Burger von wilperk vnd ander erber lut ain micheltail. Vnd daz in dierre kof stet Ritter von mir vnd von allen minen erban, dar vmb han ihc gebetten minen vorgenanten herren, daz er ſin Inſigel hat gehenket an diſen brief, wand ihc ſelb kein aigeſ han, dar zů der Burger Inſigel von wilperk. Diſ beſchah, do man gezt von Criſteſ geburt Driuzehenhundert Jar, vnd in dem zwelften Jar, an der Mindun kalend deſ Aprellen.

B. d. Orig. im St.-Archiv zu Stuttgart. — Mit dem schadhaften Reitersiegel des Grafen, auf welchem derselbe dem Beschauer die linke Seite bietet, und dem der Stadt Wilberg, das den Hohenberger Schild und die Umschrift hat: † S. civivm in wilberc.

227.

26. Juni 1312. Rotenburg. Heinrich von Rüti, Ritter, versichert mit Hand und Willen Graf Rudolfs von Hohenberg, seines gnädigen Herren, seiner elichen Wirthin, Willebirg von Owe, Heirathsgut auf seinen Pfandbesitz zu Hirsowe (O.A. Rotenburg).

Allen den die diſen brief geſehent oder gehörent tůn ich Reinher von Rüti, ain ritter, kunt, daz ich vron willebirge, herrn albreht ſåligen von Owe tohter, miner elichen wirtenne, ahtzig marcke lötiges ſilbers Rotwiler gewåges, die ſi zů mir brahte, ir vater gůtes, die in minen vnd in

Digitized by Google

miner brüder nutze kommen sint, widerleit han, vnd vergihe, daz ich sie vmb selbe Silber mit gunste vnd willen Berthold aines Tönherren ze O burg vnd Peters aines ritters, miner brüder, gewiset han vffen daz mir ze Hirsowe haben vnd vns von .. vnserer Mütter sáligen angeuall mit hant, gunst vnd willen dez Edelen vnde mines genádigen Herren ouch div selben güte vmbe Ahtzig marcke lötiges silbers Rotwiler gewáges sol, swenne er will, Graue Rudolf von Hohemberg oder sin erben, embin (sic!) ich, swenne denne mine brüder div güte ze Hirsowe von ir oder iren erben vmbe ahtzig marcke lötiges silbers widerlösen wellent, den sunt sie iren erben div selben gůt vmbe so vil silbers als da vorgeschriben stat wid lösenne geben ane alle widerrede vnd ane allen fürzog. Swenne ouch der vorge min genádiger Herre Graue Rudolf von Hohemberg oder sin erben div g Hirsówe vmbe ahtzig marcke lötiges silbers Rotwiler gewaeges lösen went, sunt wir min Herrn Reinhers wirtenne, div vorgenante vnd ir erben oder denne div gůt hat, ze lösenne geben ane alle rede vnd ane allen fürzog. E ouch div vorgenante vro willebirg, min Herren Reinhers von Rüti elichiv tenne, minen rehten erben div selben güte ze Hirsówe vmb ahtzig marcke silbe lösenne geben, swenne siv went, ane alle widerrede, oder dem der denne aller rehte hat zů den güten. Wir Graue Rudolf von Hohenberg tůn kunt vnd iehen an disem brieue, daz div vorgeschriben widerlegunge mit vnserre he mit vnserme gunste vnd willen rehte vnd redelich geschehen ist, als da vorgesch stat, vnd ist dar vmbe vnser Ingesigel an disen brief gehencket ze ainem urk Vnd daz disiv vorgeschribenne ding ware sien, vnd der vorgenanten vron wille vnd iren erben von vns .. Den vorgenanten von Rüti, gebrüderne vnd vnseren erben státe beliben hienach, dar vmbe haben wir vnseriv Ingesigel i Edelen vnd vnsers genádigen Herren Grauen Rudolfen von Hohemberg Ing an disen brief gehenket ze ainer gezugnuste. Der brief wart gegeben ze Ro burg, an dem Mántage nach Sant Johans Dag ze Sungihten, Do man Gottes geburt zalte Drivzehen Hundert iare In dem zwelften iare.

V. d. Orig. im St.-Archiv zu Stuttgart. — Mit dem bis auf die Umschrift lich gut erhaltenen Reitersiegel des Grafen, dem länglichen runden des Domherr Augsburg, welches unten das Wappen der Herrn von Ruti hat, und dem sch erhaltenen des Peter von Ruti, das einen geschlossenen Platthelm mit gegenein gekehrten Hörnern zeigt, um welchen 6 Sterne sich befinden.

Digitized by Google

228.

4. Juli 1312. o. O. Graf „Bürgi," Grafen Burkard von Hohenberg Sohn, verzichtet zu Gunsten des Kl. Kniebis auf seine Rechte an ein Gut zu Haiterbach.

Wir graue Bvrgi graue Bvrcardes svn von Hochenbvrk tůn allen den kunt, die disen brief gesehent oder hörent lesen, daz ich mich verziche allez des rechtes so ich han oder mochte han an dem gůte ze Haiterbach vf dem der smit Her gesessen ist, daz giltet iergeliche syben schillinge phenninge vnd zwai malter roggen vnd zwai haberne, daz gibe ich vnserre frovwen vf den walt ze Kniebůs, vf daz daz die herren so die brůder die got da diende sint, daz die min vnd mines herren mines vatters vnd miner frovwen seligen miner můter vnd der vnserre vorderne vnd vnserre nachcomen vnd vnserre erban ze gotte immer ze gedenken sůlin. Vnd vmbe daz, daz es in staete blibe, waz an disem brife geschriben stat, her vmbe so lege ich min insygel an disen brief, Daz dirre brief gegeben wart, daz beschach, do man zalte von gotes gebvrte, drvzehen hvndert iar der nach in dem zwölften iare, an sante ůlriches tage.

V. d. Orig. im St.-Archiv zu Stuttgart. — Das runde Siegel hat den einfachen Fahnenb. Schild mit der Umschrift: † S. Bvr. com. ivn. . . . . erk.

229.

3. August 1312. Hirsowe. Werner und Heinrich von Ehingen schenken unter dem Siegel Graf Rudolfs von Hohenberg, ihres Herrn, an das Kloster Bebenhausen einen Weinberg bei Tübingen.

Wir Wernher vnd Hainrich von Ehingen gebrůder tůn kunt allen die disen brief sehent oder hörent lesen, daz wir dur vnser sêle hail haben gegeben dem closter von Bebenhusen, als och vor tet vnser vatter herre Marquart selig ain ritter von Ehingen, die aigenschaft vnd alliz daz reht daz wir ald vnser erben hetton oder möhten han an dem wingarten bi Tuwingen der des Baehten waz, vnd verziehen vns fur vns vnd alle vnser erben allis rehtes vnd ansprâche, die wir mohten vmbe den selben wingarten han vor gerihte ald ane gerihte. Vnd swenne vnser brůder Albreht vnd Cůnrat ze lande koment, so suln wir schaffen in aines manodes frist, daz si daz selbe och tůien, vnd darumbe han wir dem closter ze burge gesezzet vnd gegeben hern Cůnrat von Witingen ainen ritter vnd Rödegern den Bondorfer von Rutelingen, die suln darumbe laisten rehte giselschaft, swa wir daz nit schůfen. Gienge öch der burgen ainer abe, e das geschaehe, so suln wir in aines manodes frist ainen als gůten dem closter sezzen ald der ander sol darumbe laisten, vnd swa daz closter vmbe

Digitized by Google

disu reht clag an gienge, da suln wir daz vnd vnser erben verstan vnd machen. Daz aber dis dem closter von vns sicher sie, so geben wir ime brief besigelt mit vnser herren grauen Rûdolfen von Hohenberc vnd stat von Rotenburc jnsigel. Wir graue Rûdolf von Hohenberc vef vnd staeten dem closter mit vnserm jnsigel die aigenschaft des wingarten vnd daz hie vor geschriben stat. Des sint gezûge herre Walther der Schenke, Hug von Haluingen, herre Wernher vnser vetter, ritter. phaffe Reinl der Spaete, Otte von Wurmelingen, Hug der Marschalk vnd vil c biderbe lûte. Dis geschach ze Hirssowe, do man zalte von Gottes gebûrte zehen hundert iar vnd dar nah in dem zwelften iare an dem ahtoden tag vrowen der erren.

. V. d. Orig. in Karlsruhe. — Mit dem Reitersiegel des Grafen wie an Urk von 1322 und dem der Stadt Rotenburg, das den Hohenberger Schild und die schrift: „† S. civivm in Rotenbvrg“ hat.

230.

29. August 1312. o. O. Otto von Wurmlingen schenkt einen W berg bei Wendelsheim unter dem „Lantag“ an die St. Pankratie kirche zu Kaißeringen.

In nomine domini amen. Ich Otte von wurmelingen, gesche (sic!) ze Tuwingen, Vergihe, allen den, die disen Brief, lesent, horent, schehent (sic!), Daz ich mit verdahttem mûet, vnt mit willen aller miner fi han gêben, minen wingarten, aigenschaft, vnt nûtz, der mir da wirt, der de ze winolfzhaim, vnder dem Lantag, Dem gotteshuse, daz da liet in dorf ze kaisseringen, da da rehst (sic!) vnt Huswirt ist sanctus pang cius, vnd hann im also geben, daz, werrenher, der mezczeger, der, den fo nenten wingarten bûwet, vnt in zeim lehen von mir enphangen hêt, Sol g allin iar, daz sibentail, von dem wingarten, es werd vil oder luzzel vnt sol gotteshuse den wingarten han immer ewiglich in allem dem rehtten, as ich in Durch miner sel willen vnt aller miner forderen, vnt auch miner kind din des selben wingarten verzigen hant, vnd vf geben hant, reht vnt redelichen, des ist gezug Die erberen lutte Herr Berhtolt der kircher von Tuwing phaf Cûnrad siner swester sun vnt phaf Cûnrad der awinger des f benenten kircherren geselle, Maister marquart schulmaister ze T wingen, dar nach Arnolt der alt gelait vnt Bertold sin sûn friderî der Hailant, Hartman der Derrer (sic!), Hainrich der Engstinger, phûnf Burger ze Tuwingen, vnt daz daz also stete belibe vnt nit fergeh werde, Dar vmb gib ich dissem (sic!) Brief versigelt, vnt gevestent, mit mim [illegible] vrkunde vûr mich, vnt für alle min Erben, Da dizch (sic!) gesche

... nach von Cristes gebürt drüzehen hundert jar in dem zwelfoten jar an dem ...ntag, nach sant bartolomeus tag.

S. d. Orig. im St.-Archiv zu Stuttgart. — Das Siegel ist abgefallen.

231.

12. Oktober **1312.** o. O. Gutwin, Schultheiß von Altensteig, verkauft unter seines Herrn, des Grafen Burkard von Hohenberg, Siegel eine Hellergült von dem (Hof) Grashart an das Kloster Reuthin.

Ich Gutwin der Schulthaiz von Altenstaig tün kunt allen den disen brief sehent alder hörent lesen, daz ihc zehen Schilling haller geltes vf den Grashart in allem dem reht, alz ihc sin han gehbbt (sic!) in nuz wer, ez si an ...er, an waid, an veld ald an holz, han gegeben ze koffenne der .. priorinun und der Samnung von Rüthi reht vnd redlich vmb ainliuf pfunt haller, vnd ...t in den selben kof steten vnd vertgan von allermeneglichem nahc reht, vnd ist ... geschehen mit minf herren hant Grauen Burchartf von Hohenberk, der ... Insigel durhc min bet hat gehenket an disen brief ze ainem vrkund vnd ze ... steti der vorgescribenan ding, Dar zů hat min Brůder herre Cůnrat kilch... ze waltorf ohc sin aigen Insigel dar an gehenket, daz alles daz hie ge... ist best steter si. Des kofes sint gezvk pfaph Burchart von Ruthi, ... der vogt, Hainrich der Giflinger, Hainrich vnd Volmar von ...nuelf, der Lingge vnd ander erber lüt ain micheltail. Dif geschach do ... zalt von Cristes geburt Driuzehenhundert Jar, vnd in dem zwelften Jar, an ... Dunrstag vor Sant Gallen tage.

S. d. Orig. im St.-Archiv zu Stuttgart. — Mit dem ziemlich gut erhaltenen ...siegel des Grafen, ähnlich dem Burkards IV.

232.

17. Oktober **1312.** o. O. Heinrich von Vogtsberg verkauft unter seines ...rrn, des Grafen Burkard von Hohenberg, Siegel an das Kloster Reuthin den „Grashart bei Ewelhart".

Ich Hainrich von vogtsberg tůn kunt allen den disen brief sehent alder ...ent lesen, daz ihc den Grashart bi Ewelhart vůr ain reht aigen in allem ... reht, alz ihc in han gehebt mit waid, mit wasser, veld vnd holz, gebuwen ... ungebuwen, swaz dar zů höret, ez si clain alder groz, han gegeben ze koffenne ... priorinun vnd der Samnung von Rüthi reht vnd redlich vmb viunf... pfunt haller, vnd sol in den selben kof besteten vnd vertegan von aller... meneglichen nahc reht. Ihc vergih ohc, daz ihc die vorgenanten pfenning han von

Digitized by Google

in empfangen vnd ir gewert bin gar vnd genzlich. Dez koffes sint gezvk Burchart von Ruthi, vogt Billunk, herman der vogt (sic!) Bû Cônrat der Toht vnd sin Sun, her ôlrich der Burgender, ain Ritter, der Spizzer von Bulach vnd ander erber lût ain Micheltail. Vn in der vorgenant koph stet blibe von mir vnd von allen minen erban dar han ihc gebetten min herren Grauen Burcharten von hohenberk das de Insigel ze ainem vrkund hat gehenket an disen brief vnd ohc der Burger J von Bûlach. Dar zô han ihc min aigen Insigel dar zô gehenket ze ainer vnd ze ainer sicherhait aller der ding, diu hie gesriben sint. Diz geschach do zalt von Cristes geburt Driuzehen hundert Jar vnd in dem zwelften Jar, an nehsten Dinstag nah Sant Gallen tag.

B. d. Orig. im St.-Archiv zu Stuttgart. — Das Siegel der Stadt Bula zerbrochen, doch erkennt man auf demselben noch den Reichsadler. Das Siegel des Vogtsberg, beinahe so groß als das Reitersiegel des Grafen, hat einen links gene Schild, welcher einen querliegenden Balken und auf dem rechten Eck einen Platt hat, auf dessen beiden Seiten je eine thurmähnliche Figur zu erkennen ist.

233.

10. April 1313. Rotenburg. Renhart von Höfingen und seine eh Wirthin, Adelhaid von Werbenwag, verkaufen unter Graf Rud von Hohenberg Siegel einen Hof zu Dettingen (O.A. Rotenb an einen Reutlinger Bürger.

Wir Renhart von Heuingen, genant von Ohsemberch vnd Adell von Werbenwag, sine elichiu wirtenne, vergehen vnd tuôgen kunt allen, den disen brief an sehent oder hôrent lesen, daz wir mit guotem willen vnd mit mainem râte aller der die ez an horrte, mit gesundem libe, durch vnser se nutze aines rehten vnd aines redlichen koufes haben gegeben ze koufenne dem n man, Albreht dem Hûte, ainem burger von Rutelingen, fro Elisabet siner elichun wirtenne, vnd ir beider erbun den Hof der da gelegen ist in dorfe ze Tettingen, den man da nemmet der Bûckinun hof, mit allem r vnd mit allem dem daz dar zû hôret, ez sie en holtze, oder en velde, an acker an wise, bi wasen oder bi zwie, besûchet oder vmbesûchet vnd mit namen n shilling geltes Jârgelich von der wise, diu da gelegen ist bi dem dorfe ze Tettin die da het Cônrat der Kuppinger, haller pfenninge vnd ahtzehen haller p ningen geltes Jârgelich ze Cinse, die da git Cônrat Rieme von ainer hof ze Tettingen, vnd ain herbest hûn geltes Jârgelich, daz da git Cônrat pfister vnd ain vasnaht hûn geltes, daz da git Jârgelich Albreht Maif hart, vmme Ahtzeg pfunde gûter haller pfenninge, der wir mit rehter zal vôl lich gewerut sien, vnd ouch in vnseren nutze bekoment sint, vnd sûlen wir n

Digitized by Google

[illegible] erbe fûrbas mere ze dem vorgenanten houe noch ouch ze dem vorge-
[illegible] gelte nûmmermer kaine ansprache gewinnen weder an gaishlichem gerihtte
[illegible] weltlichem. Wir sûlen ouch kain rehte, kain wartte, kaine sache noch
[illegible] getête nûmmerme darzû gewinnen. Ich ouch diu vorgenant fro Adelhait,
[illegible] mir der vorgeshriben hof vnd daz gelte wart gegeben ze haim-
[illegible] von Hainrich sâligen dem Stahler minem erren wirtte, so han
[illegible] den selben hof vnd daz gelt, dem vorgenanten albreht, elisabethun
[illegible] wirtenne, vnd ir beider erbun vf gegeben als reht ist, vnd als siben ritter
[illegible] aide ertailet hant, vnd han daz getân mit mines vogtes hant, heren weren-
[illegible] von Ehingen, mines Öhaimes, den ich ze ainem vogte dar zû erwelt.
[illegible] sûlen ouch dem vorgenanten Albreht, fro Elizabethun, siner wirtenne vnd
[illegible] erbun, den vorgenanten hof vnd daz gelt, fûr ain reht frîes aigen vertegun,
[illegible] vnd ir erben dar an habend sien nah rehte als sitlich vnd gewonlich ist,
[illegible] mit namen sulen wir schaffen von sant walpurge tag dem nâhsten ûber viunf
[illegible] daz Mâhtilt, min der vorgenantun fro Adelhait tohter, den vorgenanten
[illegible] vnd daz gelt vf gebe, daz ez kraft habe vnd vmme daz alles, so haben wir
[illegible] vorgeschribenen Albreht fro Elizabethun siner wirtenne vnd iren erbun ze bur-
[illegible] gesetzet vnuershaidenlich: Cûnrat von der wildun Tierberg, Hain-
[illegible] von Ehingen, Struben von Isemburg, Marquarten von Owe,
[illegible]heren von Owe, vnd Burkarten von Bondorf den elteren, mit sus
[illegible] beshaidenhait, als hie nach geshriben stât. Wâr daz wir oder vnser erben,
[illegible] vorgenanten, Albrehten, Elisabethun, siner wirtenne vnd iren erbun, den vor-
[illegible]ribenne hof vnd daz gelt nit vertegutin, als vor geshriben ist, vnd ouch mit
[illegible] von dem vorgenanten kinde in den viunf Jaren, als ouch vor geshriben
[illegible] shwenne denne die vorgenanten Bûrgen gemannt werdent, so sulen si laisten
[illegible] ait ze rehter giselsheft als sitlich vnd gewonlich ist, aintweder ze Rotem-
[illegible], ze Haigerloch, oder ze Horwe, vnd sulen nummer ledig werden noch
[illegible] komen vf den ait, biz wir daz vorgenante gût beidiu den Hof vnd daz
[illegible] gevertegien in allem dem rehte als vor geshriben ist. Wâr ouch, daz ich der
[illegible] Renhart daz vorgeshriben gût beidiu den hof vnd daz gelt von dem
[illegible]ribenne kinde nit gevertegun möhte, vnd ouch ez mir daz selbe gût an
[illegible] mit dem rehten, ez sîe ê daz ez zû sinen tagen kome ald dar nâch, shwenne
[illegible] daz selbe gût an sprâchig wirt, vnd ez mir von im an behebet wirt vnd ouch
[illegible] ez von im nit gevertegun mag, so sol ich der vorgenant Renhart dem vorge-
[illegible] Albreht, fro Elizabethun siner wirtenne vnd ir beider erbun gen ze hant
[illegible] nâch in vierzehen tagen ane allen fûrzog, diu vorgeshribenne ahtzeg pfunde,
[illegible] shwa ich ald min erben dez nit tâtin, so sulen die vorgeshribenne bûrgen
[illegible] vf den ait so si gemanut werdent in allem dem reht als vor geshriben ist,
[illegible] sulen nummer ledig werden, weder sus noch so, biz ich vnd min erben den
[illegible] Albrehten, fro Elizabethun, siner wirtenne vnd ir beider erbun ver-
[illegible] werdent völleclich — diu vor geshribenne ahtzeg pfunde. Shwelhe ouch

Digitized by Google

vnder den vorgenanten bûrgun da zwiſhan ab gienge, daz got wende, ode
ainem giſel vnnûtze wurde, an dez ſtat ſulen wir in vnd iren erbun ainen and
ſetzen der als gewis iſt in den nâhſten vierzehen tagen von dem tag, ſo
darumme ermanut werden, tûn wir dez nit, ſo ſulen die anderen burgen lai
ſo ſi gemanut werdent in allem dem rehte als vor geſhriben iſt, biz wir in a
anderen geſetzen; der als gewis iſt als der erre. Wir verzihen vns ouch
rehtes gaiſhliches vnd weltliches, alles ſchirmes, alles fürzoges, vnd ouch ûb
aller dinge, da uon dirre kouf der ſo redlich vnd reht zû gegangen iſt, hie
mit kainerſhlaht ſache geänderet oder geirret möht werden. Wir ouch die vo
nanten burgen alle vergehen offentlich vnder vnſeren aigenen inſigelen der vo
nantun burgeſhaft, vnd vergehen ouch, daz wir die giſelſhaft haben gelobt
haltende vf den ait als vor geſhriben iſt. Vnd daz diz alles ſtâte vnd wâr
libe, da uon ſo geben wir in dieſen brief beſigelt mit des edelen herren inſi
Graue Rûdolfes von Hohemberg, vnd mit minem dez vorgenanten
hartes aigenem inſigel, vnder den zwain ich diu vorgenant fro Adelhait der
geſhribenun dinge vergehen han. Dirre dinge ſint geziuge, Graue Rûdolf
Hohemberg, Graue Burkart, herre wernher von Ehingen,
Cônrat von witingen, her volkart von Owe, her volmar von wit
gen, her Renher von Rutj, ritter, Bruoder wernher, vnd anderre erb
lûte vil. Diz beſhach vnd dirre brief wart gegeben ze Rotemburch, do
Gotes gebürte waren Driuzehenhundert Jar, vnd dar nâch in dem Drizehen
Jar an dem nâhſten zinſtag nâch dem Balme tag.

V. d. Orig. im Archiv zu Hechingen. — Anhängt auf braunem Wachs das Rei
ſiegel Rudolfs, Grafen von Hohenberg.

234.

22. Juli **1313.** o. O. Johannes von Pforzheim, ein Bürger
Wildberg, verkauft mit ſeines Herrn, des Grafen Burkard
Hohenberg, Hand und unter deſſen Siegel an die Sammlun
Frauen zu Wildberg eine Gült von einem Gut bei Mindersba

In Gottes namen Amen, Ihc Johannes von pforzhain genant, a
Burger von wilperk, vergih offenlich an diſem gegenwertigen brieue, daz
der . . Maiſterinun vnd der Sammung von wilperk, die man da nem
von Erlach, han gegeben ze koſſenne reht vnd redlich ze Mundelerſbach
daz gût, da Staimar vſſe ſizzet, ain zwai viertail Driu Malter Roggen
viunf Malter habern in allem dem reht, alſ ihc ez han gehebt in nuz wer,
reht aigen vmb zwelf pfunt haller vnd viunf ſchilling, vnd ſwer daz ſelb
buwet, ſo der ſtirbt, ſo git er daz beſt habt, daz er hat, ze hobtreht der vor
nanten vrowan. Wan ſol ohc wiſſen, daz ihc in daz ſelbe gût vnd daz gelt v

Digitized by Google

tagan sol von aller menglichem nahc reht. Dises koffes sint gezôk Lvtzze, Johanes walpreht vnd welpeli sin Brûder, ffriderich Ehtentûn, Burger ze wilperk vnd ander erber Lût. Vnd ze ainem vrkund vnd ze ainer steti der vorgeschribenan Dinge han ihc gebetten minen herren Graue Burchart von Hohenberk, mit des hant es geschehen ist, daz der sin Insigel hat gehenket an disen brief vnd ohc der Burger Insigel von wilperk. Dis ist gesriben, do man zalt von Cristes geburt, Tusent vnd Driuhundert Jar vnd in dem Drizehenden iar, an dem Sunnentag vor Sant Jacobs tag.

V. d. Orig. im St.-Archiv zu Stuttgart. — Das Reitersiegel des Grafen, ähnlich dem Burkards IV., ist bis auf weniges von der Umschrift gut erhalten. Das zerbrochene Siegel der Stadt Wildberg zeigt den Hohenberger Schild. Beide Siegel hängen an weißen leinenen Schnüren.

235.

23. Juli 1313. o. O. Johannes von Pforzheim, ein Bürger zu Wildberg, verkauft mit seines Herrn, des Grafen Burkard von Hohenberg, Hand und unter dessen Siegel an die Sammlungs-Frauen zu Wildberg eine andere Gült zu Mindersbach (O.A. Nagold).

In Gottes namen amen, Allen den sol kunt sin die disen brief sehent alder hörent lesen, daz ihc Johanes von pforzhain genant, ain Burger von wilperk, mûtwilleclich vnd mit bedahtem mût reht vnd redlich den erberen vrowen .. der Maisterinun vnd der Samnung die man nemet von Erlach vnd ze wilperk sizzent han gegeben ze koffenne zwai Malter Roggen, zwai Malter habern vnd viunf scheffel vesan wilperger messes vnd vierdhaben (sic!) schilling haller ze Mundelersbach in daz gut, da der Nadeler vffe sizzet in allem dem reht, als ihc es han gehebt in nuz wer, vmb Driuzehen pfunt haller, vnd daz ihc derselben haller gewert bin gar vnd ganzlich, vnd sol in daz selb gelt vertgan von allermenglichem nah reht. Man sol ohc wissen, daz dierre kof ist beschehen mit mins herren hant Graue Burcharts von Hohenberk, der sin Insigel durch min bet hat gehenkt an disen brief, dar zô han ihc ohc der Burger Insigel von wilperk dar an gehenket ze ainem vrkund aller der ding, die hie vor gesriben sint. Dieses kofes sint gezôk hainrich Bethelan, Luzze, Johanes walpreht, Burger von wilperk vnd ander erber lut. Dierre brief wart gesriben vnd gegeben, do man zalt von Cristes geburt Driuzehen hundert Jar, vnd in dem Drizehenden Jar, an Sant Marian Magdalenan tak.

V. d. Orig. im St.-Archiv zu Stuttgart. — Die beiden Siegel des Grafen und der Stadt sind sehr unkenntlich geworden; ersteres ist kein Reitersiegel.

Digitized by Google

236.

12. Januar 1314. Haigerloch. Walther der Schenk von Zell kauft mit Zustimmung des Grafen Friedrich von Zollern, des D tags, die Mühle bei Schlechtenfurt an das Kl. Kirchberg.

Ich Walther der Schenk von Celle ain Ritter, vnd wir Walther, S kart vnd Werenher sin sune vergehen vnd tügen kunt allen, die disen brie sehent, lesent, oder hörent lesen, das wir mit gütem willen vnd mit gemainem aller der die darzů hortun, haben gegeben ze kouffenne aines rehten vnd aines redl kouffes dem goteshuse der Samnunge vnd den frowen allen des Closters ze kirp die Müli diu da gelegen ist ze Slehtenfurte fur ain rehte aigen mit allem vnd mit allem dem das darzů höret es sie an äcker an holtze an wisen an veld wasen ald by zwie besůchet oder vmbesůchet es sie embuwe oder nit embuwe vmb zway Sehtzeg pfunde güter haller pfenninge die sie vns völleclich vergolten vnd ouch jn vnsern nutze komen sind, vnd haben die vorgenantun Müli verko mit willen vnd mit gunste vnsers herren des Edeln graue ffridri des Ostertages von zolre, vnd haben die vorgenantun Müli mit allem dem vorgenanten goteshuse vnd den frowun vf gegeben mit der hant vnd gewalt vnd in ir gewere geantwurtet. Wir verzihen vns ouch alles rehtes g liches vnd weltliches, aller ansprache, alles fürzoges alles schirmes vnd gemai aller der dinge. dauon dirre vorgeschriben kouff hie nauch möchte geirret oder endert werden, wann wir kain wartte noch kaine getate mere zu der vorgena müli sullen han. Wir sollen ouch dem vorgenanten goteshuse vnd den frowun vorgenantun Müli mit allem dem das darzů höret vertegun vnd uerstan für reht aigen nah rehte, als sitlich vnd gewonlich ist vnd haben jn darumb bürgun gesetzet vnuerschaidenlich hern Wernheren den Schencken von Nün celle ainen Ritter vnsern vettern, vnd hern Wernheren von Mieringen a Ritter. Mit selcher beschaidenhait als hie nách geschriben stat. Shwa wir dem vo nanten goteshuse vnd den frowun die vorgenantun Müli mit allem dem das d höret nit vertgutin nah rehte als sitlich vnd gewonlich ist, Shwenne denne wir vorgenant Walther vnd Walther sin sune vnd ouch die vorgenanten bürgen gem werden, So sullen baidiu wir vnd ouch die burgen faren ainweder gen Rotenbu gen Haygerloch oder gen hächingen, vnd süllen da laisten ze rehter Giselshef offnen wirtten als sitlich vnd gewonlich ist vnd süllen nümmer danna komen noch ledig werden bis wir die vorgenantun müli mit allem dem das darzů höret geuert vnd verstanden nach rehte als sitlich vnd gewonlich ist. Shwelhe auch vnder vns ald burgun selbe nit gelaisten möhte oder selbe nit laisten wölte, Der sol ain erbarn k mit ainem pfáride an sine stat legen vnd sol der laisten in dem selben rehte alle geuärde, shwedere ouch vnder den vorgenanten bürgun da zwüschan ab gie das got lange wende an des statt sulen wir dem vorgenanten Goteshuse vnd

Digitized by Google

frowen ainen anderen setzen der als gewis ist in dem nähsten manode von dem tag so wir derumbe ermanut werden Tügen wir des nit So sol der lebende laisten in allen den rehte als vorgeshriben ist, bis wir in ainen andern gesetzen der als gewis ist als der erre, vnd das dis alles dem vorgenanten goteshuse vnd ouch den frowen stäte vnd war belibe, dauon so geben wir in disen brief geuestnut vnd besigelt mit minem des vorgenanten Walthers jnsigel vnd mit minem des vorgennten Waltheres sines sunes jnsigel vnd mit vnseres Edelen herren jnsigel Graue Friderickes von zolre des Ostertages. Wir Graue friderich von zolre bekennen offentlich das dirre kouff ist zů gegangen mit vnserm gůten willen vnd haben je ainem offenen vrkunde han wir vnser Jnsigel an disen brieff haissen gehenket. Dirre ding sint gezüge Pfaf Wernher der kircherre von Tüssingen, Pfaf Dietrich der kircherre von Owingen, Maister Johannes der Schulmaister von Rotemburch, Wernher der Buwemburger, der schultherre, Hainrich der alte Schulthaisse von Haygerloch, Cůnrat sin sun, friderich der Büringer, Berhtolt sin sune, Burger ze Haigerloch Albreht von Owe, Engelhart der herter, Cůnrat der Stahler, Volker der Ammann, Johannes von horwe, Burger ze Rotemburch vnd anderre ersame lüte vil. Dis beschach vnd dirre brief wart gegeben ze Haygerloch, do von gottes geburte waren Driuzehen hundert jar vnd darnach in dem vierzehenden jar, an dem nähsten Samstag vor sant hilaris tag.

S. d. Original im St.-Archiv zu Stuttgart. — Sämmtliche Siegel abgerissen.

237.

7. März **1314.** Rotenburg („in noua ciuitate"). Friderich von Herrenberg, Bürger in Rotenburg, und dessen ehliche Wirthin verkaufen mit ausdrücklicher Genehmigung des Grafen Rudolf von Hohenberg, ihres Herrn, an den Altar des h. Konrad von Constanz in der Kapelle dieses Heiligen eine Gült von **20** Malter Weizen aus dem Laienzehnten zu Nebringen (O.A. Herrenberg). [1]

Omnibus presentes literas inspecturis Fridericus de Herremberch ciuis in Noua Ciuitate Rotemburch, nec non Mæhtildis vxor sua legitima Rei geste noticiam cum salute. Ne ea que geruntur in tempore oblivionis caligine obumbrata a memoria hominum decidant in errorem, expedit vt stili testimonio testiumque tenaci memorie commendentur. Noscant igitur vniuersi tam posteri quam presentes, quod nos prefati vnanimi voluntate et consilio expresso omnium quorum intererat et specialiter de puro consensu Spectabilis viri domini nostri Comitis Růdolfi de Hohemberch pure et simpliciter iuste et legaliter vendidimus nomine

Digitized by Google

libere et absolute proprietatis altari sancti C℣nradi Constancie in M
Capella eiusdem beati C℣nradi constructo, dominoque Wernh
sacerdoti de Dorenburren, Capellano eiusdem altaris, ac om
sibi in eodem altari successuris, redditus viginti maltrorum siliginis me
consuete in Herremberch, ex decimis laycalibus in villa et banno Na
ringen, quas hucusque multis annis libere et sine lite possedimus
Sexaginta tribus libris valencium denariorum hallensis monete, eosde
redditus vt premissum est per nos venditos bona fide fatemur. Mitt
prefatum wernherum pro se et predicto altari sollempniter stipulan
corporalem possessionem reddituum et decimarum predictorum, Nich
iuris, occasionis cause vel facti nobis seu nostris heredibus in predictis
ditibus seu decimis reseruantes. Promittimus quoque presencium testim
prefato domino wernhero nomine altaris prescripti per nos warandiam
torum reddituum et decimarum prestari debere ad annum et diem sub f
iuris debita et consueta. Obligantes sibi proinde fideiussorie in soli
Engelhardum dictum Herter, volkerum dictum Amman et Be
toldum de Herremberch fratrem mei prefati friderici, Ciues in
temburch sub tali conditione et pacto. Si quisquam hominum pref
dominum wernherum et altare predictum in prescriptis redditibus et de
inquietaret vel quouis modo impediret, seu eciam eosdem redditus impet
prefatus dominus vel successorum suorum quis in villa Naberingen
ab eadem villa in loco ad spacium duorum miliarum sito quem ipse ad
eligere decreuerit terminos et dies prefigere debet, nosque ad eosdem term
et eadem loca venire debemus et warandiam dictorum reddituum pres
ad annum et diem sub forma iuris debita et consueta. In cuius wara
exhibicione et prestacione si negligentes fuerimus aut remissi, prefati fide
sores ammoniti tenentur et promiserunt se recipere in obstagio in op
Rotemburch debito et consueto, nec ab eodem debent aliquatenus sepa
quousque per nos warandia prescriptorum reddituum prestetur omni iur
modo sicut in premissis antea est expressum. Ceterum si predictorum f
iussorum quis medio tempore quod absit legibus nature satisfecerit morie
ex tunc nos requisiti tenemur infra mensem requisicioni proximum pre
altari et ipsius Capellanis obligare alium fideiussorem eque certum, alio
superstites et viui ammoniti tenentur subintrare obstagium omni iure
prescriptum est, donec per nos alius eque ydoneus et certus fuerit obl
tus. Renunciamus quoque excepcioni mali doli et metus decepcionis
vltra dimidiam iusti precii, restitucioni in integrum, specialiter quoque p
cunie non numerate, non tradite, non solute, omnique iuris auxilio tam ca
nici quam ciuilis ac omnibus precise per que dicta vendicio posset in po
rum infringi quomodolibet vel cassari, adhibitis in premissis omni
et quolibet eorundem sollempnitatibus verborum et gestuum debitis et c

Digitized by Google

suetis. Nos itaque Comes Růdolfus de Hohemberch tenore presencium publice profitemur, quod predicte vendicionis contractus de nostro expresso consensu peractus est, nosque decimas et redditus predictos ob reuerenciam sancti Cv̊nradi tueri volumus et in nostram protectionem recipimus specialem, appendentes nostrum sigillum proprium presentibus in euidenciam premissorum. In quorum eciam omnium sic rite, sicque canonice peractorum presentes literas nos Fridericus et Mæhtildis prefati altari predicto et ipsius Capellanis tradidimus sigillo domini nostri predicti et sigillo . . Ciuium in Rotemburch, quia propriis caremus fideliter ad nostri peticionem roboratas robur indeficiens et testimonium inconcussum. Actum et datum in Noua ciuitate Rotemburch anno domini M°. CCC. xiiij proxima feria quinta ante festum beati Gregorii pape, presentibus domino v̊lrico sacerdote de Sulgen, domino Hainrico sacerdote dicto Maiselin, Burkardo Notario domini Růdolfi Comitis predicti, Johanne, Rectore puerorum in Rotemburch, Cv̊nrado sculteto, Hainrico hospite, Hainrico de Eckenwiler, ciuibus in Rotemburch et multis testibus fide dignis.

B. d. Orig. im St.-Archiv zu Stuttgart. — Das anhängende Reitersiegel des Grafen, dem Alberts II. ähnlich, ist beinahe ganz erhalten. Das der Stadt R. mit dem Hohenberger Schilde am Rande theilweise beschädigt; dessen Umschrift: ....vm in Rotembvrch.

[1] Auf der Außenseite der Urkunde steht: „lrā (littera) altar (is) scti michahelis ī (in) [illegible]."

238.

[illegible] April **1314.** o. O. Albrecht von Leinstetten (O.A. Sulz) verzieht sich unter dem Siegel Graf Rudolfs von Hohenberg gegen das Kl. Bebenhausen aller seiner Rechte an gewisse leibeigene Leute zu Bondorf und Mötzingen (O.A. Herrenberg), welche auf den St. Stephans-Altar zu Obernkirch (Poltringen, in gen. O.A.) gehörten.

Ich Albreht von Linsteten vnd mit mir min elichiv wirtinne, vogt Villices tohter von Horwe, vergehen an disem briefe fur vns vnd alle vnser erben, das wir vns verzigen haben aller der reht, die wir alder vnser erben möhten han an gaischlichem oder an weltlichen gerihte zů den lúten die der edelen herren der Scherer grauen Eberhartes vnd grauen Rudolfes von Túwingen waren vnd hörent vf den altar ze Obernkirch, da sant Stephan genedig ist, si sigen gesessen ze Bondorf, ze Mezcingen oder ander swa vnd haben vns der verzigen vnder dem jnsigel des edelen herren grauen Růdolfes von Hohen-

Digitized by Google

berg gen den erberen gaiſchlichen lúten dem abbete und dem conuente des cl ze Bebenhuſen vnd hat der vorgenante vnſer herre graue Rûdolf von henberg ſin inſigel an diſen ſelben brief gehenket durch vſerre bette wil ainer gezivgnuſte vnd veſtenunge aller der dinge, die dar an geſchriben ſint. beſchach vnd wart dirre brief gegeben do von Gotes gebúrte waren drivzehen dert jar vnd darnach in dem vierzehenden jar an ſant Gerigen tage.

V. d. Orig. in Karlsruhe. — Mit dem bekannten Reiterſiegel des Grafen.

239.

29. April 1314. Rotenburg („in noua ciuitate"). Konrad St Bürger in Rotenburg, verkauft als Vormund der nachgelaſ Kinder Engelfrids von da, mit Rath und Zuſtimmung des G Rudolf von Hohenberg an die Kapelle des h. Konrad [1] 6 M Weizen aus dem Laienzehnten zu Nebringen (O.A. Herrenb in deſſen Beſitz und Genuß der Graf die Kapelle beſonder ſchirmen verſprach.

Presencium inspectoribus vniuersis, Cv̊radus dictus Staheler c in Rotemburch tutor legitimus .. liberorum Engelfridi quon ciuis in Rotemburch. Subscriptorum noticiam cum salute. Ne es geruntur in tempore, obliuionis caligine obumbrata a memoria hom decidant in errorem, expedit vt stili testimonio testiumque tenaci mer commendentur. Noscant igitur vniuersi tam posteri quam presentes ego prefatus Cv̊radus vnanimi voluntate et consilio expresso om quorum intererat et specialiter de puro consensu spectabilis domini Rv̊d. Comitis de Hohemberch ob utilitatem predictorum .. rorum seu .. puerorum pure et simpliciter ac iusto vendicionis tytulo ve nomine libere et absolute proprietatis altari sancti Cv̊radi Constanc noua Capella eiusdem beati Cv̊radi constructo, dominoque wernher Dornburren sacerdoti, capellano eiusdem altaris ac omnibus sibi in ec altari successuris, redditus sex maltrorum siliginis mensure consuet Herremberch ex decimis laycalibus in villa et banno Næberin quas hucusque predicti .. liberi et ipsorum pater quondam multis a libere et sine lite possederunt, pro decem et nouem libris valencium d riorum hallensis monete eosdemque redditus, ut premissum est, per venditos bona fide fateor. Mittens prefatum Wernherum pro se et c altari sollempniter stipulanti in corporalem possessionem redditum decimarum predictorum, Nichilque iuris, occasionis, cause vel facti m predictis .. liberis seu ipsorum heredibus reseruans in redditibus

lectis antedictis. Promitto quoque presencium testimonio prefato domino Wernhero nomine altaris prescripti per me warandiam dictorum redditum et decimarum prestari debere ad annum et diem sub forma iuris debita et consueta sub tali eciam pacto expresso et condicione, quod quandocumque . liberi et . . pueri predicti, quorum tutor sum ad annos pubertatis et discretionis peruenerint, vendicionem huiusmodi per me factam ratam habeant, nec contra ipsam aliquid verbo aut facto attemptare presumant, redditus quoque predictos et decimas manumittant et easdem altari predicto . eius Capellanis resignent, renunciaturi omni iuri eis in eisdem redditibus competenti. Obligans memorato domino Wernhero et suis successoribus fidegssore pro warandia predicta per me prout de verbo ad uerbum premittitur tenenda in solidum Engelhardum dictum Herter, Fridericum de Herremberch et volkerum dictum amman, ciues in Rotemburch sub tali pactione. Si quisquam hominum prefatum dominum Wernherum et altare prescriptum in predictis redditibus et decimis inquietaret vel quovis modo impediret, seu eciam eosdem redditus impeteret, prefatus dominus vel successorum suorum quis in villa Næberingen vel ab eadem villa in loco ad spacium duorum miliarium sito, quem ipse ad hoc eligere decreuerit terminos debet prefigere debet, egoque ad eosdem terminos et eadem loca venire debeo et warandiam dictorum reddituum prestare ad annum et diem sub forma iuris debita et consueta. In cuius warandie exhibicione et prestacione eciam manumissionis et resignacionis per . . liberos vt premissum est, debite procuracione, si negligens fuero aut remissus, prefati fideiussores ammoniti tenentur et promiserunt se recipere in obstagio in oppido Rotemburch debito et consueto, nec ab eodem debent aliquatenus separari, quousque per me warandia dictorum reddituum prestetur omni eo iure et modo scripta in premissis antea est expressum. Ceterum si predictorum fideiussorum in medio tempore quod absit legibus nature satisfecerit moriendo, ex tunc ego requisitus teneor infra mensem requisicioni proximum prefato altari et suis capellanis obligare alium fideiussorem eque certum, alioquin superstites et viuj ammoniti tenentur subintrare obstagium omni iure quo prescriptum est, donec per me alius eque ydoneus et certus fuerit obligatus. Nos quoque Engellinus et Hainricus filii quondam Engelfridi ciuis in Rotemburch sub sigillo .. Ciuium in Rotemburch vendicionem predictam per nostrum tutorem factam approbamus et in quantum possumus ratificamus. Renunciantes unâ cum predicto Cůnrado nostro tutore excepcioni mali doli et metus decepcionisque vltra dimidiam iusti pretij, restitutioni in integrum, specialiter quoque pecunie non numerate non tradite non solute omnique iuris auxilio, tam canonici quam ciuilis, ac omnibus precise per que dicta vendicio in posterum posset quovis ingenio violari, adhibitis in premissis omnibus et quolibet eorundem verborum et gestuum sollempnitatibus debitis et consuetis.

Digitized by Google

Nos itaque Comes Růdolfus de Hohemberch tenore presencium p
profitemur, quod predicte vendicionis contractus de nostro expresso co
peractus est, nosque decimas et redditus predictos, ob reuerenciam
Cůnradi tueri volumus ac in nostram protectionem recipimus spec
Appendentes sigillum nostrum proprium presentibus in euidenciam p
sorum. In quorum eciam omnium sic rite et legitime peractorum
indefeciens et debitam firmitatem presentes ego Cůnradus predictus
predicto et ipsius capellanis tradidi sigillo domini et Comitis predicti
gillo . . Ciuium in Rotemburch, quia proprio careo ad mei petit
fideliter roboratas. Actum et datum in Noua ciuitate Rotemb
anno domini M°. ccc. xiiij. feria sexta proxima post festum beati
martiris, presentibus domino Vlrico de Sulgen sacerdote, H. dicto
seli sacerdote, Burkardo, Notario Illustris domini Comitis
Hohemberch predicti, Johanne rectore scolarum in Rotemb
C. sculteto, H. hospite, H. de Eckenwiler, ciuibus in Rotem
et aliis multis testibus fide dignis.

B. d. Orig. im St.-Archiv zu Stuttgart. — Mit dem großen, aber sehr ze
nen Reitersiegel Rudolfs (dasselbe, wie an Urkunde v. 28. April 1314) und dem
lich großen der Stadt Rotenburg, das den Hohenberger Schild (Schraffirung
hat. Umschrift: . . . . vm in Rotenbur . .

[1] Auf der Außenseite der Urkunde steht: „lrā (littera) altaris scti michahelis“ ve
Hand. Von jüngerer Hand; „Conradus, dictus Staheler u. s. w. — vendit altari S.
(puto Rotemburgi)“ etc.

240.

8. Mai 1314. Kirchberg. Berthold Hasenbein und Konrad, sein Br
verkaufen mit Willen und Gunst des Grafen Rudolf von H
berg, ihres Herrn, eine Roggen- und Heller-Gült aus einem
zu Mühringen (O.A. Horb) an das Kloster Kirchberg.

Allen — tůn ich berchtolt hasenbein vnd Cůnrat min bruder kn
das wir — haben gegeben ze kouffenne dem gottes huse — ze kilperg ain
vnd drů malter roggen geltes horwes meßes vnd aht schilling tuwing
Mieringen in des jungen gůt vnd vier schillinge pfenninge geltes tůwinge
git hainrich volmar von zubers wise vmb sehs schillinge vnd vierzehen
guter haller pfenninge, — vnd haben das vorgenant gelt verkouffet mit wille
mit gunst vnsers herren des edeln grauen Růdolfes von hohember
für ain ledig aigen, vnd haben darum ze burgen geseßet hern wernher
Mieringen ain ritter, Marquart Böckli, Berhtolt den Staheler. —
das dis alles dem vorgenanten gottes huse — stete vnd wär belibe, so geben
im disen brief geuestent vnd beiaelt mit vnserm des vorgenannten berchtolde

...ines vnd Cůnrades mines brůders insigel vnd mit vnsers herren jnsigel Grauen ...dolfes von hohemberg vnd ouch darzů hern wernhers jnsigel von dot...rnhusen. Wir graue Růdolf von hohemberg verjehen offenlich das dirre ... zů gegangen mit vnserm gůten willen vnd desselben zu aim offenen vrkunde ... vnser jnsigel haissen gehenket an disen brief won ich uergihe das ich der ... ainer bin. Der vorbenempten dirre dinge sint gezůge vogt villice, ...ltheiß ze horw, Gebhart der alt, hainrich bůrtzing, hug laimeli, ...rich der gut, wernher der linwater, wernher der Stocker. Dis ge... vnd wart dirre brief gegeben ze kirchberg da uon gotes geburt waren ... hundert jar in dem vierzehenden jar an der mitwochun nauch sant wal... tag.

Kirchberger Copial-Buch Fol. 183.

241.

Juni 1314. Kirchberg. Werner von Dotternhausen (O.A. Spaichingen), ein Ritter, verkauft mit Willen und unter dem Siegel seines Herrn, des Grafen Rudolf von Hohenberg, drei Hofstätten zu Mühringen an das Kl. Kirchberg.

Allen — tůn ich wernher von Totternhusen ain ritter kunt — das ich ... uerkouffet — dem gotteshuse — ze kilperg dry hofstette mit ainem garten ...ieringen, da Eberhart der phister vff sitzet, vnd ain wise darzů fur ain ... lediges aigen vmb zehen pfunt haller guter pfenninge — mit gunst vnd ... willen mins gnedigen herren Grauen Rudolfes von hohemberg ... geltent järlich dritzehen halben schilling tuwinger guter pfenninge, ainen ... habern, sehtzig ayger, zehen herbsthůnre vnd ain fasnachthůnre. — Vnd hän ... ze bürgen gesetztet — Marquarten Böcklin von horwe, hainrich Lů... von wisenstetten, hainrichen volmar vnd Cůnraden. — Vnd ... dis alles dem gottes huse — stete vnd war belibe, so gib ich jm disen brief ... mit minem aigen jnsigel vnd ouch mit mines gnedigen herren jnsigel des ... herren Grauen Růdolf von hohemberg. Wir Graue Růdolf von ho...berg verjehen — das dirre kouff ist zů gegangen mit vnserm gůten willen ... desselben zů aim offenen vrkunde han wir vnser jnsigel an disen brief haissen ...ket. Dirre dinge sint gezuge herre volze von wytingen ain ritter, frid... der gůt, hug von Talhain, hainrich von Dornhain. Diz geschach ... wart dirre brief geben ze Kirchberg, do von gotes geburt waren drůzehen ...dert jar in dem viertzehenden jar an der martrer tag sant johannes vnd sant ...les so man hagel firre begat.

Kirchberger Copial-Buch Fol. 184 a.

Digitized by Google

242.

29. Juni 1314. Wolffelden. Ritter Johannes von Brandeck (ruinen bei Dornhan, O.A. Sulz), Vasall des Grafen Rudol Hohenberg, gibt unter dessen Siegel an Graf Eberhard von tenberg das Patronat der Kirche in Nieder-(Unter-)Brändi (Sulz).

In nomine domini Amen. Ego Johannes de Brandegge Miles presentium profiteor et publice recognosco, Quod ego sponte et libe nec vi nec metu inductus nec dolo seductus omne jus quod habui vel s michi vel meis heredibus conpetere videbatur in jure patronatus E in Nidern Brendi cedo et trado in hijs scriptis ..... cedisse et trad recognosco pro me et meis heredibus Nobili viro domino Eberh Comiti de Wirtenberg ac suis heredibus habendum et tenendum petuo et pacifice libere et quiete, nullo michi jure nec meis heredibus i jure patronatus penitus reseruato, renuncians in hijs scriptis pro meis heredibus vniuersis omni exceptionj contra predictum dominu Wirtenberg ac suos heredes in factum doli, mali quod metus causa be restitutionis in integrum literis a sede apostolica vel aliunde inpetrat inpetrandis ac generaliter omni exceptioni seu defensioni, per quas premissa venire possem vel aliquatenus adiuuari. In cuius rej testim dedi presentes litteras prefato domino Eb. Comiti de Wirtenberg spe et suis heredibus Sigillo dominj mei Rûd. spectabilis Comiti Hohenberch, quod ad preces meas presentibus est appensum et proprio consignatas. In testimonium premissorum Nos Rûd. de Ho berch comes predictus recognoscimus ad preces predicti Johannis Mi de Brandegge nostri fidelis dilecti Sigillum nostrum prese appendisse. Testes ad hoc vocati et rogati sunt hij Marquardus positus Ecclesie in Stûgarten. Kinerlin Miles et Rugg Miles de Oszwil et Bentzo Dankolf Schultetus in Horuwe, alijs pluribus fide dignis. Datum et actum apud wolfselden anno d M°. ccc°. Xiiij°. Sabbatho proximo post festum beati Johannis Baptiste.

B. d. Orig. im St.-Archiv zu Stuttgart. — Das Siegel des Grafen von berg ist klein und zeigt blos den Helm mit den Hörnern.

Digitized by Google

243.

29. Juli **1314** o. O. Graf Rudolf von Hohenberg urkundet, daß sein Diener Konrad von Lustnau nebst Bruder und Schwester sich mit aller ihrer Habe an das Kl. Bebenhausen gegeben haben.

Wir graue Rûdolf von Hohemberch tûn kunt allen, die disen brief an sehent oder hörent lesen, daz Cônrat von Lustenowe, vnser diener, den man nemmet vf dem huse, vnd Hainrich sin brûder vnd Irmel ir schwester hant ir libe, ir lûte, vnd ir gût, mit vnserre hant, willen vnd verhengen gegeben dem closter ze Bebenhusen mit allen den rehten, so zû den selben gehörent. Daz aber diz dem vorgeschribenen closter stâte vnd gancz belibe, darumme so han wir im disen brief geuestunt vnd besigelt mit vnserem aigenen insigel gegeben, daz wir daran gehencket haben durch der vorgeschribenun, Cônrates, Hainriches vnd Irmelun bête willen. Dirre rede sint geziuge: herr Volkart von Ow, ain ritter, Vlrich von Wâhingen, Engelhart der Herter vnd anderre lûte genûge. Dirre brief wart gegeben do von Gotes geburtte waren ...hundert iar vnd dar nach in dem vier zehenden jar an dem nâhsten mân... nach sant Jakobes tag.

B. d. Orig. in Karlsruhe. — Mit dem Reitersiegel des Grafen, wie an Urkunde vom Jahr 1322.

244.

... September **1314** o. O. Graf Rudolf von Tübingen söhnt sich mit Graf Eberhart von Wirtemberg aus, und setzt dafür Gr. Rudolf von Hohenberg zu Bürgen, der sich auch hiefür verschreibt.

Wir Graue Rûdolf von Tüwingen genant der Schârer verjehen vnd kunt allen den die disen Brief sehent oder hörent lesen, daz wir mit dem edeln Grauen Eberhart von Wirtemberg vnd mit sinen dienern vnd mit sinen ...n verrichtet vnd versönet sint lüterlich vnd gar vmbe alle die getat, so si getan hant in deme kriege, den Si hant mit den Bürgern von Rûtlin... vnd von Eßelingen, daz wir die niemer gerechen noch geäuerren sont, sus ... so, vnd verjehen ouch, daz wir wider den vorgenanten Grauen Eberhart von Wirtemberg niemer werden sont durch dis noch durch daz, vntz an ainen ainweligen ...ig, vnd swenne der wirt vnd wir wider Ime wellen sin, so sont wir Ime ... widersagen erlich vnd offenlich. Vnd haben darumbe ze tröster gesetzet vnsern lieben Öhain Grauen Rûdolf von hohemberg. vnd dez ze ainem Urkunde geben wir ime disen Brief besigelt mit vnserm aigen Insigel. Wir Graue Rûdolf Von hohemberg verjehen offenlich an disem briefe, daz wir dirre Sûne ... anderre dirre dinge tröster sint, vnd ist darumbe vnser aigen Insigel an disen

Brief gehenchet ze ainem Vrchunde. Der ist geben an deme Cistage vor Matheus tage, do man zalt von Cristes geburte drüzehen hundert Jar, a vierzehenden Jar.

V. d. Orig. im St.-Archiv zu Stuttgart. — Beide Siegel fehlen.

245.

19. Dezember **1314.** Selse. Graf Rudolf von Hohenberg g dem römischen Könige Friedrich inner Lands mit **100,** außer mit **60** Helmen zu dienen, wogegen derselbe ihm die Burg und die Stadt Riedlingen um **1500** Mark Silber verpfänd

Wir graue Rûdolf von Hohemberg tun chunt allen den die dise Sehent oder hôrent lesen, Daz wir mit dem Hochgebornen fürsten vnserm herren dem rômischen chûnig Fridrichen vber ainchomen sint, daz wir i lovt habent ze wartenne, vnd ze dienenne vnd allen sinen brûdern vnd sün wider Herczog Ludwig von Paiern vnd wider alle sine Helfer, die er ha her nach gewinnen mag, die wile der chrieg wert der vf gestanden ist vmb Rômische riche, vnd der dauon noch vf gestan mag, vsze vnd vsze vncz gances ende, vnd wider aller mângelichem inrehalp des landes mit Hu Helmen vnd mit aller vnser macht ze rosse vnd ze fûsze, als verre wir mügen ann geferde, vnd vsserhalp Landes mit Sehzig Helmen v vnsern vestinan vf ze tûne in vnd allen ir Diennern, vnd an ze griffenne a wider unserm vorgenanten Herren oder sine brûder ob er nicht were, De chrieg hettent oder haben woltent durch den vorgeschriben herczog Ludwige gen sinen Helfern mit ain ander, die wil der chrieg geweren mag. Des sol in beholfen sin, Dez haben wir vns verbunden gegen in mit vnsern trewe gesworn ze den hailigen ze volle fûren vnd ze enden ane alle geuârde. S aber vns der selbe vnser Herr die burg die man nennet den Bussen vn delingen die stat mit siner brûder gust (sic!) vnd willen Darumbe gesec pfande für fünfzehen hundert march silbers chostencer gewichtes mit allen vnd rechten waz vnbekümbertz darzû gehôret, ane die edeln lûte, die suln i vsz beliben. Wir suln ouch in mit der burg vnd stat warten vnd allen iren vnd Dienern in der zit offen Sin, Swanne Si Dez bedurfent. Wir haben Si von aller gult vnd von allem Schaden, den wir in irem Dienste empf habent, lidig lassent. vncz vf Disen tag vnd Swaz wir briefe Darumbe haben Sulen chaine chraft han, vnd sûlnt Si wider geben ane die briefe, die wir h vmbe die burg ze Lupphen vnd swenne wir öch oder vnser erben dez vorg ten gûtes verrichtet werdent von in oder von ir erben, So ist in der vorge stat vnd burg vrie vnd lidig ane allen chrieg. Vnd Darumbe So geben wi

Digitized by Google

[illegible] brief mit vnserm Insigel versigelt, Der ist geben ze Selsze an deme [illegible] vor Sant Thomans tage, Do man zalt von Christes geburte Druzehen [illegible] Jar in dem vierzehenden Jare.

[illegible] Orig. in dem K. K. geheim. Haus-, Hof- u. Staats-Archiv zu Wien.

246.

[illegible] Februar **1315.** Rotweil. Graf Rudolf von Hohenberg verpfändet [illegible] 400 Mark Silber die Burg Lupfen (O.A. Tuttlingen) an den Freien Heinrich von Lupfen und dessen Sohn Berthold.

Allen den die disen brief gesenhent oder gehorent Tůn wir Graue Růdolf [illegible] hohemberg kvnt, Daz wir dem edeln manne hainrichen von Lvpfen, [illegible] vrien, berhtolden sinem svn vnd .. iren erben reht vnd redelich Gesetzde [illegible] vnd vergenhen daz wir gesezde haben ze ainem rehten phfande Lvpfen die [illegible] lůt vnd gůt vnd swaz darzů hört vnd als wir es daher gehept vnd genossen [illegible] von vnserm herren von Österriche vmbe vier hundert marcke lötiges sil- [illegible] Rotwiler gewaeges In vnd iren erben die burg lůt vnd gůt vnd swaz darzů [illegible] vnd als wir es daher gehept hänt ze habenne vnd ze niessenne mit allem [illegible] vnd nutz vnd mit aller ehafti vnd ouch iemer vntz an die stunde vntz die selbe [illegible] vnd gůt mit ir zůgehörde vmb den vorgenanten hainrichen von lvpfen [illegible] sinen svn oder vmb ir erben von vns oder von vnseren erben oder von [illegible] andern dem wir es gvnnen vnd haissen an vnser stat ze tönne vmb vier [illegible] Marcke lötiges silbers Rotwiler gewaeges erlöset wirt gar vnd gaentzlich [illegible] vergehen och daz wir oder vnser erben oder swem wir es gvnnen an vnsrer [illegible] daz vorgeschriben gůt ze lösenne, dem selben hainrichen von Lvpfen berhtold [illegible] svn vnd iren erben die vierhundert marcke lötiges silbers antwurten svnt ze [illegible] In die Mvnsse, Swenne wir die Burg Lvpfen mit ir zůgehörde lösen went [illegible] daz ouch wir von dem selben hainrichen von Lvpfen vnd von sinem Svne der [illegible] marcke lötiges silbers gewert sint gar vnd gaentzlich vnd In vnsern [illegible] komen sint vnd haben ouch gelopt bi vnserm aide den wir darvmbe getan [illegible] daz wir den vorgenanten hainrichen von Lvpfen, sinen svn noch sin erben an [illegible] burg ze Lvpfen noch an ir Zůgehörde, die wile wir si nit erlöset hant, nit [illegible] svmen, noch nit gestatten, daz ez dehain ůnser amptman von vnsern wegen [illegible] mit gerihte noch ane gerihte, svs noch so, vnd haben In darvmbe vnuer- [illegible] ze bürgen gegeben vnd gesetzt hertzog Lutzman von Tecke vnsern [illegible], hertzog Cůnrad von vrselingen, hern aigelwarten von val- [illegible], wernhern von zimmern, vrien, hern Cůnraden von witin- [illegible], hern Renhern von Rüti, ritter, Diethrich den Grüwel, fridri- [illegible] den kilchherren von Trühtingen, Otten von Nellenburg, Cůn- [illegible] von Emmingen, Diethrichen von Berne, herman kammelin

vnſern vogt, Cünrad hagelſtain, burchard von warndorffe, vnd
gewin von Rvſpelingen, alſo ſwa wir oder dehain vnſer amptman
vnſern wegen den ſelben hainrich von Lvpfen Sinen ſvn oder ir erben irtint
ſomtint, daz ſiv duhti, daz mit gevaerde were darvmbe ſo hant wir zwen ma
gegeben vnſerhalp, hern Cünrad von witingen, vnd hern Renhern
Rüti ritter vnd . . der von Lvpfen halp hern Cünrad den hertzogen
vrſelingen vnd hainrichen von wartemberg vnd ainen gemainen ma
wir beidenthalp genomen hant hertzog Lützman von Tecke, alſo ſwas vn
ſvnſe, oder der merre tail, vmb den Stoſſe vſſerihten haiſſent die dar zv
ſont gegen Rotwil oder gegen Neckerburg der ſiv mant, daz ſunt wir
ſam ſin ze tvnne, inrehalp ainem manode dem naehſten da nach vnd ſwa wi
nit entaetint, ſo ſol der vorgenant hainrich von Lvpfen . . ſin Svn oder ſin
die vorgenanten burgen alle manan ob ſiv went ze laiſtenne ze Rotwil o
Oberndorffe nach der giſelſchefte die in den Stetten denne ſitlich vnd gew
iſt. vnd niemer von der giſelſchefte ze komene vntz wir das vffrihten daz die
oder der merre tail vnder in gehaiſſon hät. vnd ſwa ouch der vorgenanten b
dehainer ſelber nit laiſten wolte, oder enmöhte, der ſol vür ſich ſetzen ainen
mit ainem pfaeride jn ains offens wirtes hus än alle gevaerde. Vnd ſtürbe
der vorgenanten burgen dehainer daz Got wende, ſo ſont wir Jn oder iren
ainen andern an des ſtat ſetzzen vnd gen als gewiſſen inrehalp ainem manode
naehſten ſo es an vns geuordnet wirt oder die lebenden burgen ſvnt laiſte
ſiv mant al die wile vntz es geſchiht Ware ouch daz der vorgenanten fünf m
dehaner ſtürbe oder vor redelicher ſache ze den tagen nit komen möhte, iſt der
ſerhalp, ſo ſulnt wir ainen andern an des ſtat ſenden ſetzzen vnd gen, Jſt er
der von Lvpfen, die ſvnt ouch ainen andern an des ſtat ſenden ſetzzen vnd
wäre es ouch der obman, ſo ſont die viere ainen gemainen man an des ſtat
nemen vnuerzogenlich ane alle geuerde. Wir vergehen ouch daz die ſelben von Lv
oder ir erben ze Lvpfen an die burg vnd an die vorburg verbuwen ſvnt
dert pfvnt haller ob ſiv went vnd in alſo ſwenne ſiv zwaintzig phvnt verbu
vſſe vnd vſſe vntz an hvndert phfunt die ſvnt ſiv ſchenbar machan vnd könden
ſeren vögten vmb div hvndert phfunt phfenninge guter haller wir vnd die vo
nanten vnſer burgen haft vnd gebunden ſvnt ſin, nach dem ſo ſiv verbuwen
dent, als vmb die vier hvndert marcke ſilbers. Wir hant ouch gelopt bi demſe
vnſerm aide, daz wir diſe phfandvnge von dem Römſchen König friderid
vnd von hertzog Lüppolten von Öſterriche ſinem bruder vertegan hinn
ze vſſegaender Öſterwochyn der naehſten mit ir brieue vnd mit ir hantueſti.
diſiv phfandvnge ir wille vnd ir gunſte ſie an alle geuaerde, vnd ouch daz
daz ſelbe gût Lvpfen mit ſiner zügehörde, als wir es daher gehept hänt, ledig
laere machen vffen daz ſelbe zil vnd ſwa wir daz nit entünt ſo ſont die
Lvpfen oder ir erben die vorgenanten burgen manan, ob ſiv went ze laiſtenne
dem reht, vnd gebingde, als vor ſtät, vntz es geſchiht. Wir ſvnt ouch die neh

Digitized by Google

[illegible] Sture von den Lüten die ze Lvpfen hörent in nemen vnd haissen nemen, [illegible] daher sitlich vnd gewonlich ist ze nemenne vnd anders nit, vnd were ouch daz [illegible] dehainem Amptman ze Lvpfen ze schaffene hettint vmb dehain wider Rechenunge, [illegible] sont wir gehorsam sin den vorgenanten hertzog Cvnraten von vrselingen [illegible] hern Renhern von Rvti aim ritter ān alle rede. Es hant ouch die vorge[illegible] burgen alle gelopt bj iren aiden die siv darvmbe getān hānt ze laistenne [illegible] ze tvnne jn dem reht vnd gedinge als vorgeschriben stāt, vnd haben ouch wir [illegible] bj unserm aide den wir darvmbe gesworn hānt den burgen alle ze helfenne [illegible] dirre burgschaft ān allen iren schaden, vnd daz das als war sie vnd staete [illegible], darvmbe so hant wir vnser Jngesigel an disen brief gehenket ze ainem vr[illegible] der warhait. Wir ouch die vorgenanten burgen hertzog Lützman von Tecke, [illegible] Cvnrad von vrsilingen, her Aigelwart von valkenstain, wernher von zim[illegible], her Cvnrat von witingen, her Renher von Rütj ritter, Diethrich der Grüel [illegible] friderich der kilchherre von Trühtingen vergehen vnd tůn kvnt daz wir ge[illegible] burgen sint vnd gelopt hant ze laistenne jn dem reht vnd gedinge als [illegible]schriben stat vnd darvmbe so hant wir vnseriv Jngesigel vnder den ouch . . [illegible] andere burgen vergenhent won siv aigenre jngesigel nit enhānt, an disen brief [illegible]ket ze ainem vrkvnde der vorgeschribenan dinge. Der brief wart geben ze [illegible]wil an dem naehsten Maendage vor sant Valentins dag do man zalt von [illegible] geburt drivzehenhvndert jare jn dem fvnfzehenden jare.

S. d. Orig. im St.-Archiv zu Stuttgart. — Das Reitersiegel des Grafen Rudolf [illegible] Hohenberg, bei Weitem das größte unter allen anhängenden Siegeln, ist bis auf [illegible] Buchstaben der Umschrift gut erhalten, doch ist die Quertheilung auf dem Schilde [illegible]wischt; der Reiter zeigt dem Beschauer die linke Seite, in der rückwärts ausgestreckten [illegible] schwingt er das Schwerdt, mit der Linken hält er den Zügel des Pferdes, das [illegible] bedeckt ist und galoppirt; der geschlossene Helm ist in Gestalt eines halben Rades [illegible] Pfauenfedern besteckt. Umschrift: S. Rvodolfi comitis de Hohenberc. Das Siegel [illegible] Herzogs von Teck, das nächst größte, hat auf dem dreieckigen Schilde die bekannten [illegible]schen Rauten. Das Siegel des Herzogs von Urslingen hat auf dem dreieckigen Schilde, der eine Einfassung hat, wie der Nürnberger Löwenschild, drei kleine Schilde. Das Siegel des von Valkenstein hat auf dem Schilde ein Widderartiges Thier, das auf [illegible] Bergspitzen steht. Der von Zimmern hat einen aufrecht im Schilde stehenden Löwen. Der von Rüti hat einen geschlossenen Helm mit gegen einander gebogenen Hörnern, [illegible]geben von mehreren Sternen im Schilde. Das folgende Siegel ist ganz unkenntlich. Das letzte, des Kirchherren von T., das einzige länglich runde, zeigt einen Geistlichen mit dem Krummstab.

Digitized by Google

247.

19. Juli 1315 o. O. Graf Rudolf von Hohenberg belehnt Hein und Berthold, die Ammane von Rotenburg, mit dem Dorf Bühl (O Rotenburg) und einem Haus in der genannten Stadt.

Wir gräf Rudolf von Hohemberg tún kunt allen den die disen gesehend oder gehörend lesen, daz wir Hainrichen vnd Bertohten, Hain dez ammanß sáligen Súnen von Rotemburg vnd iren erben daz gú bühel, waz dez ist, daz der vorgenant Hainrich sálig der amman, ir v vnd Bertolt von Pfullingen ir bassen man kosten vmb den von Ringin mit aller zú gehörd ze rehtem man lehen gelúhen haben rehte vnd redlich vnd ben in dar zú ze rehtem lehen gelúhen ain huß lit zú Rotemburg in Rinkmur, ward vmb den vorgenanten von Ringingen köst. Wir lihen offenlich an disem brief waz wir in an den vorgenanten güten ze bühel vnd dem huss ze Rotemburg durch reht gelúhen múgent vnd sund, daz wir daz vnd redlich getän haben, alz da geschriben stat, vnd ist dar vmb vnser jnsigel disen brief gehenkt ze ainem vrkünd, Der ward gegeben an dem samstag nach Margreten tag, Do man zalt nach gotez gebürt Drúzehen hundert jar jn vünfzehen jar.

V. einer Abschrift aus dem 15. Jahrhundert. St.-Archiv zu Stuttgart.

248.

6. August 1315. Vor Eßlingen. Der römische König Friedrich gibt s Zustimmung, als Graf Rudolf von Hohenberg die Burg Lup sammt Zugehör an den Freien Heinrich von Lupfen um **420** M Silber und **100** Pfund Heller verpfändet.

Wir fridrich von Gottes genaden Römischer künig, alle zit merer dez Römischen riches, tún kunt allen den die disen brief gesehent oder hörent lesen, daz div satzunge die getäne hat vnser Óhain Graue Rvd von Hohemberg Hainrich von Lvpfen, aime vrigen, vnd sinen Er vmbe Lvpfen die burg vnd vmbe lüte vnde güte, swaz dar zú höret, die er vmbe zwaintzig vnd vier hundert marcke silbers vnd vmb hundert pfunde Ha gesetzt hat, mit vnserme gunste vnd mit vnserme willen geschehen ist, rehte v redelich. Vnde ist dar vmbe vnser küniglich Ingesigel an disen brief gehenket ainem vrkvnde. Der wart gegeben vor Esselingen an der Mittewochen

Sant Laurentius tag, Do man von Gottes geburt zalte Drivzehen Hvndert iare in dem vünfzehenden iare, vnd Jn dem erſten Jare vnſers riches.

S. d. Orig. im St.-Archiv zu Stuttgart. — Das große, am Rande ſehr beſchädigte Siegel, ganz ähnlich dem des K. Albrecht, zeigt den Kaiſer mit Krone, Scepter und Reichsapfel auf dem Throne ſitzend; von der Umſchrift iſt mit Beſtimmtheit zu erkennen: Fridericus....

249.

7. Auguſt **1315.** Tübingen. Burkard, genannt Benfrit „von der Nivwenſtat" vermacht ſeinem Sohne, welcher von dem Johanniter-Ordenshauſe zu Hemmendorf als Bruder aufgenommen worden, 6 Pfd. Heller-Zinſe von Häuſern und Gütern bei Rotenburg und Tübingen.

Jch Burgcarth genant Benfrit von der Nivwenſtat für gihe vnd tun kunt allen den die diſen brief leſent oder hörent leſen. daz ich gern vnd willeclichen ham gegeben. Burgcarten mim ſun, der empfangen iſt durch got, vnd ze Brüder warden iſt, Bi den erbern gaſchlichen (sic!) Herren ſant Johanneſ ordenſ ze Hemmendorf, ſehſ pfunt güter Haller geltef lüterlich durch got, in div güte div hie nach geſchriben ſint in allem dem reht alſ ich ſiv her han braht, Der ſelben ſehſ pfunde haller gelzze gant zwa pfunt Haller allir jar von der .. buſſelingerin huſſe vnd ſchiwren div da ligent zů der Nivwenſtat bi dem kivbinger dor, vnd von ihr agger, So gat an pfunt haller gelzze vf Benzzen deſ liſen vnd volgerſ ſineſ Brüder wingarten der da lit in Rotenburger Banne an Henlinſhaldun, So gat an pfunt Haller gelzze vf albrehſ Schiffernelſ huſſe daz da lit in der vorgenanten ſtat ze Rotenbörg an wernhers Huſſe von Ehingen. So gant zwa pfunt Haller gelzze vf Benzzen wighalſin wingarten der da haſet (sic!) der von Hagerloch wingart, vnd gelegen iſt in Tuwinger banne an der Reggerhaldun Div ſelben vorgeſchriben ſehſ pfunt Haller gelzze ſol innemen vnd ſamenan deſ vorgenantef Burgcarz minſ ſünſ, frivntane, an ſweln erz ſezzet, von ſines, Comenturz vnd ſiner Maſterſchaft (sic!) vrloppe, vnd vnd (sic!) ſols imſ ge ze Brüchen vnd in alle ſine nivzze ze kérne, die güte ſigen vnd erlichen, er ſi in dem vorgenanten Huſſe, oder in am andern. ſwar er geſendet werde alle die wil er lebeth vnd wenn er ſtirbet ſo ſivln div ſelben vorgeſchriben ſehs pfunde Haller gelzze werden lüterlichen vnd lüterlichen durch got dem vorgenantem Gotzhuſe ze Henmendorf ane alle widerrede, Bi dirre gabe vnd bi dir machung ſint geweſen vnd ſint gezivge. Ir pfleghare. walther der Riche, hainrich Mülich; albreht der wiſſe, Cůnrat der Bêbe, Benzze der Maier, Renhart der Brobegc. Cůnrat Rebelli, albreht Spaching, Cůnzze Brüning, Hartman ſin Brüder, Benzze Sivberli Burger ze Tuwingen, vnd ander erberlivch vil den ze

Digitized by Google

geloben ist Daz disiv gabe vnd disiv machung stêthe belibe vnd vnzerbrochen
vorgenanten Burgcarten minem sun vnd dem vorgeschriben gotf huse ze H
mendorfe mit allem dem reht alf da vorgeschriben ist, darum so han ich
disen brief für sigelt mit der stethe Insigel von Tüwingen daz an disen brief
henget ist von Miner bête wegen zv anem waru vrkivnde der vorgeschri
dinge, Ich Brûder albreht von Niefern. der Comendure, vnd der Com
gemainlich von Hemmendorf für gehen an disen brief under vnserm aigen Ins
daz disiv vorgeschriben machung beschêhen ist mit vnserm gütem willen. D
brief wart gegeben ze Tûwingen, do man zalthe von Cristef gebürthe d
zenhen hûndert jar, vnd dar nach in dem sivnfzenhendem Jar an dem nehsten
tag nach sant auferun tag.

V. d. Orig. im St.-Archiv zu Stuttgart. — Die Siegel sind abgefallen.

250.

10. September **1315.** Irsingen an der Wertach. König Friedr
stellt dem Grafen Eberhard von Wirtemberg über **380** M
Silber einen Schuldbrief aus, und setzt ihm eine große Anz
von Grafen und Herren, darunter auch Graf Rudolf von Hoh
berg, zu Bürgen.

Wir friderich von Gotz genaden Römischer künig, allezit ein me
des Riches, vnd Lûpolt von den selben genaden Hertzog ze Ôsterrich v
ze Stir Tûn kunt mit disem brief allen die in ansehent oder hôrent lesen, d
wir vnserm getrûwen lieben Ôhaim Graue Eberhart von wirtemberg sch
dig sien drûhundert vnd Achzig mark silbers kostentzer gewihtes, der wir im z
vnd sibentzig mark gegeben haben, vmbe ain Rosse, das ander sülen wir im vm
korn, das er vns darvmbe uerkôffet hat vnd son in des selben gûtes rihtem v
wern ze disen Ostran die nu nâhst koment, vnd haben im darumbe ze Burg
geben Grauen Vlrich von Helfenstain Grauen Rûdolf von werde
berg, Grauen Rûdolf von Hohemberg, Grauen Hainrich von Schâl
lingen, Grauen friderichen von Tockenburg, Grauen Hainrich v
fürstenberg, Grauen friderichen von zolr von Schalgsburg, Grau
friderich zolr den Ostertag, Grauen vlrich von aichelberg, Hai
richen von Griezenberg, Lûtolten von krenkingen, Cûnraten v
Tengen, Vlrich von Matzingen, Hainrichen von Rôtenberg, walther
den Truhsâzzen von warthusen, Johanf den Truhsâzzen von wa
purg, friderichen von Hornberg, Cûnraten vom Riet, den Tôlnz
von Schellenberg, Hartman von Baldegge, Rûdolfen von Landenber
Johanfen den Truhsâzzen von Dieffenhouen, Vlrich von Bûtikon d

liebloſen, Eberhard von Roſenowe, Johanſen von Clingenberg. Bilgrin von wagenberg. Cünrat von Tierberg, Reinharten von Lün, Wolframen Hohſchlitzen, Hainrichen von Spärwerſegge, Johanſen vom Stain, Berhtolden von Mannſperg, Albrehten den Hofwarten, wilhelmen den Störn, Johanſen von welpiſperg, Cünraten den Sultzer Ritter, wernhern von Randegge, vnd Johanſen von Eſchiletten, alſo ob wir in oder ſin erben des vorgenanten gütes niht enrichten oder werten vf die Oſtran ſo ſon die vorgeſchriben Bürgen ſwenne ſi gemant werdent von im oder ſinen gewizzen botten reht giſelſchaft laiſten ze Rütlingen oder ze der Rüwenſtat ze Rotenburg alle, won Graue Rüdolf von Hohemberg der ſol ze Rütlingen laiſten, Swelcher öch der vorgenanden Burgen die herren ſint ſelber niht laiſten wolt der ſol einen erbärn kneht mit zwain pfärden legen an ſin ſtat, Wäre öch das der Bürgen etlicher niht laiſten wolte git der zehen mark vnſern vorgenenten Öhaim Grauen Eberhard von wirtemberg der ſi der Burgſchaft ledig. Welher öch der Bürgen niht enlaiſte oder der zehen mark niht gäbe oder enwäre, So mak der vorgenant önser Öhaim Graue Eberhard die zehen mark an ſchaden nemen vnd ſol des ſchaden vnd der zehen mark zů vns vnd den Burgen warten vnd ze ainem offenne urkunde der dinge ſo dauor geſchriben ſint geben wir im diſen brief beſigelt mit vnſeren Inſigeln. Der iſt geben ze Rotelde bi vrſſingen vff der wertach do man von Criſtes geburt zalt Drüzehenhundert Jar dar nach in dem fünfzehenden Jar an nähſten mitwochen nah vnſer vrowen tag ze Herbeſt in dem erſten Jar vnſers Riches.

B. d. Orig. im St.-Archiv zu Stuttgart. — Mit dem großen runden Majeſtätsſiegel aus Mehlteig, das bis auf die Umſchrift, von welcher nur Fridericvs dei gratia ....vs zu leſen, gut erhalten iſt, und den König in faltenreichem Gewand, mit der Krone auf dem Haupt, dem Scepter in der Rechten, dem Reichsapfel in der Linken, und einem Löwen zu ſeinen Füßen darſtellt. Bei Sattler, Wirt. unter den Grafen I, Nro. 53. ungenau abgedruckt.

251.

9. September 1315. Rotenburg. Graf Rudolf von Hohenberg ſpricht 4 Jauchart Ackers zu Hirſowe (O.A. Rotenburg) als völliges Eigenthum dem Kloſter Bebenhauſen zu.

Wir graue Rödolf von Hohenberc tůn kunt allen die diſen brief ſehent oder hörent leſen, daz wir an vier iuchhart akkers, der bi Hirſowe lit, vnd phaffe Hainriches des Bropzers waz, wändon aine aigenſchaft han, dez ſien wir redelich geinret, daz die vier juchhart aigenlich hörent an daz clöſter ze Bebenhuſen, vnd von dem ſo hette ſi der ſelbe phaffe ze lehen vmbe ainen iaerlichen zins, vnd iſt nu daz gůt ledeclichen, dez ſelben clöſters von Bebenhuſen. Dem geben wir diſen brief mit vnſerme inſigel beſigelt ze ainer ſicherhait vnd ze ainer zügnuſt

allez das hie vor geſchriben ſtât. Dirre brief wart gegeben ze Rotenburc i man zalte von Gottes gebúrte drúzehen hundert iar, vnd dar nah in dem vii zehenden iar an ſant Michahels tag.

V. d. Orig. in Karlsruhe. — Das Siegel iſt ganz abgegangen. Gabelkh. I Fol. 76 a. hievon ein Regeſt, nennt den Grafen aber irrig Burkard.

252.

24. Oktober 1315. Rotweil. Konrad der Gruwel von Aixheim (O.A. Spaichingen) gibt Graf Rudolf von Hohenberg, ſeinem Herr ſein eigen Gut zu Neufra (O.A. Rotweil) auf, und nimmt von demſelben wieder als Lehen.

Ich Cónrat der Gruwel der kurtze von Aichſain vergihe vnd tón kv allen den die diſen brief geſenhent oder gehórent, daz ich mûtwilleclich vnd vmb twugenlich, willeclich vnde gerne reht vnd redelich, han vffegegeben minem gnaed gem, edelm Herren Grauen Rûdolf von Hohemberg div gût, die ich legen han ze Nóferan jn dem dorffe, vnd die da buwent — — Glúge vnd Hai rich der viſcher, die ich daher gehepte han vûr ain reht aigen, vnd vergihe, d ich die ſelben Gût von Jm ze lehen empfangen hân, Vnd vergihe ouch, daz i vnd alle min erben von Jm und von ſinen erben div ſelben gût ze rehtem Leh iemer empfahen ſont. Vnd iſt dar vmbe min Ingeſigel an diſen brief gehenket ainem vrkvnde der warhait. Dirre dinge ſint gezuge Her Renhart von Ruth her Peter ſin brûder, her Cónrat von Tierberg, ritter, Vlrich von wa hingen, Herman Kaemmelj, Hainrich der Boller, vnd Berhtold ſ brûder, burger von Rotwil vnd anderre biderber lut vil. Der brief wart geb ze Rotwil an dem nahſten Dvnrſtage nach ſant Gallen dag Do man zalt v Gottes geburt. Drivzehen hvndert Jare Jn dem fvnftzenhenden Jare.

V. d. Orig. im St.-Archiv zu Stuttgart. — Das Siegel iſt abgefallen.

253.

14. Februar 1316 o. O. Graf Burkard von Hohenberg und ſe Enkel Graf Bürgi ſchließen mit den Grafen Eberhard und Ulri von Wirtenberg, Vater und Sohn, ein Schutz- und Trutz-Bündn gegen Jedermann, ausgenommen das Reich.

Wir Graue Burchart von Hohenberch, vnd Graue Bürgi ſine Sunes ſun, veriehen offenlichen an dieſem brief vnd tón kunt allen den die anſehent oder hórent leſen, das wir durch fride vnd durch ſchirme vnſerr lútte v

Digitized by Google

unsers Gůtes vns haben lieplich vnd friontlich gebunden vnd verbunden mit vnsern eiden zůz (sic!) vnsern lieben Öheimen den edeln Grauen Eberharten von Wirtenberge vnd Grauen vlrichen sinem sun also das wir die wile wir leben, in ewiclichen gen aller menglich sůlen beholfen sin mit vnsern lůten, mit unserm gůt vnd mit vnsern vesten, si druz vnd drin zelan swenne si wellent oder sin bedurfent, vnd mit in ůbel vnd gůt ze liden an alle geuerde ân das, ob si mit dem Rich ze schapfen gewonnen, oder mit dem kriegen wölten, gen dem sůlen wir in nihtes beholfen sin. Wir sůlen ouch dem Rich gen in nihtes beholfen sin, vnd swenne si mit dem kriegent, so sůlen wir stille sitzzen. Wir sulen in ouch gen den Burgern ze Růtlingen nihtes beholfen sin, ob sie mit in wölten kriegen, die wile div Jar waerent, die wir zůz in haben gesworn, vnd swenne aber div selben Jar vz komment, so sůlen wir wider vnsern Öheimen den vorgenanten gen den Burgern von Růtlingen fůrbaz nimmer me beholfen sin, an alles verziehen. Waer ouch das die selben vnser Öheim kriegten oder kriegen wölten mit dem edeln grauen Cůnraden von Vaehingen, in dem kriege sol ich Graue Bůrgi, der vor stat geschriben siner Tohter man, stille sitzzen vnd sol enwederin beholfen sin. Vnd das staet belibe, swas vorgeschriben stat, vnd des wir ouch gesworn haben als ouch an dem brief vor geschriben ist, Dar vmb geben wir vnsern Öheimen Grauen Eberharten von Wirtenberge vnd grauen Vlrichen sinem Sun disen brief geuestent mit vnsern Insigeln, div dar an hangent. Das geschah do man zalt von Gotes geburt Driuzehenhundert Jar vnd in dem sehtzehenden Jar, an sant Valentines tag.

V. d. Orig. im St.-Archiv zu Stuttgart. — Mit den undeutlichen Siegeln der beiden Grafen. Das des älteren B. ist ein Reitersiegel, das des Bürgi zeigt einen links geneigten Helm, der auf dem rechten Eck den Helm mit den Hüfthörnern hat.

254.

19. März **1316.** Rotweil. Graf Rudolf von Hohenberg urkundet, daß Herr Wolfram, der Kirchherr zu St. Peterzell (O.A. Oberndorf) und Hedwig, Arnolds, des Marschalken von Hohenberg Wittwe, Güter daselbst und in Römlensdorf (desselben O.A.) mit seiner Hand und Gunst an das Kl. Alpirsbach verkauft haben.

Wir graue Růdolf von Hohemberg vergenhen vnd tůn kunt Allen den die disen brief gesenhent oder gehörent lesen, Daz der erber priester, her Wolfram, der kilcherre ze sant Peters zelle, vnd vro Haedewig Arnoltz des Marschalkes von Hohemberg saeligen elich wirtenne vnd Adelhait vnd Anne irw kint, Mit vnserre hant willen vnd gvnste verkouffet hant Ain wideme vnd ain hůbe lit ze sant Peters zelle, dem selben dorfe, die Walc kůn da buwet, vnd ain wideme und ain hůbe lit ze Rómlindorffe, vnd mit

Digitized by Google

namen den kilchvnſatz ze ſant Peterszelle den erberen gaiſchlichen herren dem Götzhvſe ze Alperſpach in dem Swartzwalde ſant Benedicten ordens, vergenhen ouch daz die vorgenanten her Wolfran, vro Haedewig vnd iriv die vorgeſchribenne Hůba vnd Widema vnd den kilchvnſatz ze ſant Peterszv mit vnſerre hant dem ſelben Gotzhvſe ze Alperſbach ledeclich vnd laere aigenlich vfgegeben hant vnd luterlich vnd ainuaelteclich vnd äne alle geuar Vnd darvmbe daz dis wär ſi, So hant wir vnſer Jngeſigel an dieſen brief henket, ze ainem vrkvnde der warhait. Der wart gegeben ze Rötwil an naehſten vritage vor ſant Benedicten dag, Do man zalt von Gottes geburrt T zehen Hvndert jare jn dem Sehczzenhenden Jare.

V. d. Orig. im St.-Archiv zu Stuttgart. — Mit dem beſchädigten Reiterſiegel Grafen. Abſchrift im Alpirsbacher Diplomatar S. XXII. Ungenauer Abdruck Cruſius T. III, S. 208.

255.

24. März 1316. Oberndorf. Die Herzoge Ludwig und Lutzm von Teck beſtätigen die Rechte und Freiheiten der Stadt Oberndo

Wir Hertzog Lvdewig vnd Hertzog Lutzman gebrůder Hertzogen Tecke vergenhen vnd tvn kvnt allen den, die diſen brief geſenhent oder ho leſen, daz wir gelopt hant bi vnſern aiden, die wir darumbe baide geſworn vnſern lieben burgern von Oberndorf vmbe iren willigen getrůwen dienſt, ſiv vns vnd vnſerm vater ſaeligen getan hant Jr Stette Reht ze Obern vnd ir vriehait ze behaltenne als ſiv von alter herkomen ſint vnd hie nach namen geſchriben ſtät, alſo daz wir die gwonlich Stůre von in jaergelich nè ſvnt, daz iſt ze herbeſt viertzig phfvnt phfenninge Tvwinger vnd ze den va driſſig phfunt der Selben phfenninge vnd ſulent ſiv nit vürbas nôten wider willen weder an libe noch an gůt, eſ ſie denne daz es vns mit geriht ertailt n (sic!) Jſt aber daz wir mit offenre raiſe in die Stat ze Oberndorffe Herbe vnd geſchiht den burgern davon behain ſchade der die Rihter gevärlich duhte, ſvnt wir in abtůn in vierzehen dagen, als die Rihter haiſſent. vnd ſwaz vn der man tut. darvmbe er hinder vns kvmt mit vrtailde da ſvlen wir nit vůr nèmen, denne zwai phfunt Tvwinger vnd ſol darvmbe zil han drie tage vnd S wocha, Werat er ôns nit entzwnſchant (sic!), ſo ſvlen wir vns denne Selber n der zwaier phfunde von ſinem gůt vnd ſulen in vahen vnd nôten vmbe div genanten zwai phfvnt vnd haben ouch vſſegenomen vns vnd vnſer taeglich geſ vnd .. den Schulthaiſſen in der Stette ze Oberndorf, die ſvlent daz reht hän von alter her komen iſt vnd tůt ouch ain vſman behain vnzuht in der ſtat Sol ouch in dem alten reht ſtän, als die ſtat Her komen iſt, Svnderlich iſt v nomen ſwer den andern wndat (sic!) mit Meſſer oder mit Swerte daz ouch in dem alten reht ſtän, vnd ſwer den andern zetôde Schleht, daz Sol e

Digitized by Google

in dem alten reht stān. Ist ouch daz dehain burger von der Stette ze Oberndorffe
wan wil der Sol gelait hān mit sinem libe vnd mit sinem gůt dannan zwo Mîle vor
vns vnd vor vnsren dienern, es sie denne, daz er vns von gerihte wegen schuldig
werden sie, wir vergenhen ouch daz wir von den jvden, die ze Oberndorffe hüt
dis tages sitzzent oder hernach sessehaft werdent jaergelich zwaintzzig phfvnt phfen-
ninge Haller nemen svnt, vür allen dienst vnd daz wir gelopt hant bi den selben
vnsern aiden, die wir darvmbe getān hánt, daz wir siv vürbas nit nóten svnt
wider iren willen, weder an ir liben noch an iren gůt, sus noch so, vnd ouch daz
die selben juden vnd ir nachkomen burger rehte ze Oberndorf haben svnt ander
vnser burger, die da sessehaft sint, luterlich vnd ainuelteclich vnd ane alle gevaerde,
vnd daz dis alles daz hie vorgeschriben stāt war sie, vnd eweclich staete belibe,
darvmbe so hant wir baide vnseriv Insigel an disen brief gehenket ze ainem of-
fennen vrkvnde der warhait, der brief wart gegeben ze Oberndorf an vnsrer
vrowen abende in ain vastvn Do man zalt von Gottes gebvrte Drivzehenhvndert
ar In dem Sehtzenhenden Jare. —

B. d. Orig. im städtischen Archiv zu Oberndorf. — Es hängen nur noch die grün-
lichen Bändel an.

256.

6. März **1317** o. O. Menloch von Dettlingen verkauft mit Gunst
nd Willen Grafen Burkards von Hohenberg, seines Herrn, sein Gut
zu Horgenzimmern (O.A. Haigerloch) an das Kl. Kirchberg.

Ich Menloch, herrn menlochef saeligen sun von Tethelingen
inef ritters vnd kirchun Herre ze laindorf tůn kunt allen den die disen
rief gesehent lesent oder gehórent lesen daz ich vnd min brůder edeche (sic!)
aben verkůfet den erbaren vröwen vnd gaistlicher lüten def closterf ze kirchperg
lef vnser gůt ze horgen zimmern vnd öch vnsere lüt, in holtz, an velt, an
ssen, an akkern, ef sie in buwe oder ane buwe, fvndef oder vnefundef, vmbe
zwainzige vnd hundert pfunde gůter pfenninge tuwinger müntze, der wir von in
gewert sien gar vnd gentzelich vnd öch in vnsern nutze komen sint, vnd son des gůtef
ver sin, vnd öch vertigun von aller menlich, da siv sin not dürftig sint vnd sun-
derbar von öwe vnd öch von wernher von zimmern aim frien, vnd ver-
gehen def baider vnder vnsers gnedigen Herren grauen burchardef briefe
vnd insigel von Hohenberg, won ef mit siner gunst vnd willen ge-
schehen ist, darvmbe die vorgenempten vröwen brieue vnd hantuestinan hant,
besigelt mit vnsers herren Grauen Burchardef von Hohenberg vnd
mines brůderf edechen insigel geuestenvt. Vnd won dirre kouf beschehen ist vnd
ich verkůft wart bi minen kintelichen iaren, so gelobe ich menloch, der vor be-
nempte, won ich ze minen volleclichen tagen komen bin, státe ze hānne vnd nimer

Digitized by Google

verwandeln allen den küf vnd daz gedinge, alf die briene ſtant, die ich vnd brôder edeche gegeben haben den vröwen von kirchperg vmb den köf deſ vor ſchribeneſ gût vnd lüte, vnd gibe eſ öch vf mit der hant vnd han eſ vfgegeb rehte vnd redelich den vröwen vnd dem Cloſter von kirchperg, alſ ich ze rethe vnd verzihe mich aller der rehte aller anſprache vnd gemailich (sic!) alleſ deſ mit ich alde min erben mohtin geirren oder wider gewinnen daz vor genempte von dem Cloſter alde von den vröwen von kirchperg. Vnd daz diſ ſtâte vnd ge belibe den vorgenempten vröwan vnd dem Cloſter, ſo gib ich den vröwen von k perge diſen brief beſigelt mit minen aigen inſigel ze ainer veſtunge der wart Gezuge, die diſ ſahen vnd horten, ſint friderich der gûte, walther in houe, abreht von ôningen vog ..... ſun kirchvnherre ze Horwe ander erbar lût vil, vnd wart dirre brief geſcriben vnd ouch gegeben an der n wochun vor der liehtmeſſe in dem iar, do man zalt von gotteſ geburt druzeh hundert vnd in dem ſybenzehendem iar.

B. d. Orig. im St.-Archiv zu Stuttgart. — Der Ausſteller bediente ſich ſei Vaters Siegel, in deſſen Schilde eine Lilie, darauf ein Kreuz, zu ſehen iſt. Auf Umſchrift ſteht Kirchherr von Leindorf.

257.

24. April 1317. o. O. Graf Burkard von Hohenberg gibt dem J hanniterhauſe zu Rohrdorf (O.A. Nagold) die Viſchentz daſel das Weiderecht auf den Markungen der Dörfer Nagold, Ebhau und Mindersbach, und bannt die Bewohner des letztgenann Ortes in die Mühle zu Rohrdorf.

Wir Graue Burkart von Hohenberg tun kunt allen den die diſen b ſehent oder hôrent leſen, daſ wir luterlich durch got vnd durch vnſere, vnd vnſ vorderen vnd nachkomen ſeelen hailes willen hant gegeben ewiglich dem huſe Rohrdorf vnd den brüdern die da wonant ſint, zu hilfe vnd zu ſtür ir notd die viſchenze zu Rohrdorf mit allem recht. Wir han in och fryheit vnd gan gewalt gegeben ewiglich, daſ ſie mit irem aigen vihe mügen vnd ſollen faren lich uf die gemaine waide der dörfer zu Nagolt, zu Ebhuſen vnd zu Mü lerſpach. Wir haben in och die gnade getan, daſ die von Mündlerſpach Rohrdorf malen ſollen vnd ehehaftige maler da ſullen ſein. Vnd daſ in gnade vnd die vorgeſchriben red ſtete vnd vnverwert von vnſ vnd von allen vn nachkommen belibe, darumb ſo henken wir der vorgenante Graue Burkart v aigen inſigel an diſen brief zu einem ſteten vnd waren vrkunde. Diſer brief w gegeben do man zalte von vnſers herren geburt dryzehenhundert jar vnd darn in dem ſibenzehen jar an ſant Gregorien tag.

Von einer beglaubigten Abſchrift im St.-Archiv zu Stuttgart.

Digitized by Google

258.

24 Mai **1317.** Reuthin. Graf Burkard von Hohenberg stellt dem Kl. Reuthin eine zweite Urkunde über den Verkauf von Ober-Jettingen aus und fügt einige Bestimmungen zu Gunsten desselben an.

In Gottes namen amen. Wir Graue Burchard von Hohenberk vergehen offenlicht an disem brieue vnd tůn kunt allen den die in lesent alder hörent lesen, daz wir alliu diu reht, diu wir ze ober ůtingen haben alder ie gewunnen, es si an holze ald an weld, an lůten ald an gůten, die zů dem selben dorf hörent alder ie gehortan, an alle aine die lůt die da nit sint gesessen, es wer denne daz siu belehent werin in dem selben Dorfe, swa die anderswa werin, die haben wir gegeben reht vnd redlich der Priorin vnd der Samnung ze Rûthi in allem dem reht als es vnser was vnd als es vnser vorderen an vns hant braht vmb zwaihundert pfund haller, die wir von in darvmb empfangen haben. Wir vergehen ohc, werin kainû gůt, es wer hof, akker, wis ald holz versezzet kain wis, ald verkumert, swa die vorgenanten vrown daz eruorschetin, daz soltin siu lösen vnd wider gewinnen vmb so vil pfennig, als es stůnd, ab siu weltin, ob es zů dem selben Dorf horti. Wir vergehen ohc ine, daz wir daz vorgenant closter ze Rüthi vnd alliu diu gůt, diu dar zů hörent vnd vnder vns geleget sint, gefrîget haben, also daz siu diu von vns nohc kainem vnserm erben niemer kainen dienst kain getůn lüzzel alder vil. Vnd daz daz alles stet blibe, dar vmb haben wir unser aigen Insigel gehenket an disen brief, Der wart gegeben ze Rüthi, do man galt von Cristus Geburt Driuzehen hundert jar vnd in dem Sûbenzehenden Jar an dem Dinstage in der pfingost wochun.

V. d. Orig. im St.-Archiv zu Stuttgart. — Mit dem ziemlich gut erhaltenen Siegel des Ausstellers. Sehr fehlerhafter Abdruck bei Besold, doc. rediviv. III. 93.

259.

20 Juni **1317.** Horb. Herr Konrad der Zimmerer, ein Leutpriester, verkauft unter dem Siegel des Grafen Rudolf von Hohenberg, seines gnädigen Herrn, seinen Hof zu Schietingen (O.A. Nagold) an das Kloster Kirchberg.

Allen den die disen brief gesehent oder gehorent lesen tůn ich herre Cůnrat der zimmerer ain lůtpriester kunt vnd vergihe offenlich an disem brieue, daz ich verkůfet han aines rehten vnd aines redelichen kůfes mine aigen gůt den hof ze Schietingen vf dem kůn sizzet vnd öch buwet, den erberen vnd gaistlichen lůten der — — Priorinvn vnd dem gottes huse ze kirchperg, vmb trù vnd ahzegit pfunde güter pfenninge haller müntze, die mir vôlleclich von in vergolten sint, vnd

Digitized by Google

Digitized by Google

260.

23. Juni **1317**. Constanz. Graf Rudolf von Hohenberg gibt das Eigenthum eines Ackers bei dem Hofe Gründelbuch (bad. Amts Stockach) an das Kloster Salem.

Nos Růdolfus Comes de Hohenberch profitemur, quod nos proprietatem agri per uiros religiosos . . abbatem et conuentum monasterii in Salem ordinis cysterciensis Constanciensis dyocesis siti prope curiam Grindelbůch pro viro discreto . . dicto Habsze conparati in remedium anime nostre nostrorumque progenitorum prenotatis viris ipsorumque monasterio predicto pure et propter deum simpliciter tradidimus et presentibus donamus, transferentes eandem proprietatem cum omnibus suis iuribus et pertinenciis rite ac legittime in monasterium memoratum. In cuius rei testimonium sigillum nostrum hiis duximus fore appendendum. Datum et Actum Constancie anno domini M°. CCCXVII° in vigilia sancti Johannis Baptiste.

Salemer Copial-Buch IV. S. 70. im Landes-Archiv zu Karlsruhe.

261.

2. Juli **1317**. Rotenburg. Graf Rudolf von Hohenberg schenkt zum Seelenheil seines Vaters, weiland Grafen Alberts, und seiner Gemahlin Agnes selig an das Kloster Kirchberg die Herrengült aus seinem Hofe in seinem Dorfe Steinhofen (O.A. Hechingen).

Nos Růdolfus Comes de Hohenberg profitemur in hijs scriptis, quod nos patrocinis (sic!) gloriose virginis cupientes copiosius promeri Nos religiosis dominabimus Priorisse et Conuentui monasterij in Kirchperg redditus sex librarum denariorum hallensium qui wlgariter herrengelt vocantur ex curia nostra in uilla nostra Stainhofen, quam Cůnradus villicus et Berchtoldus frater suus incolunt, et nichilominus de decima nostra in banno ville nostre prefate sita in remedium progenitoris nostri anime quondam alberti Comitis de Hohemberg et ad salutem anime dilecte nostre cothoralis quondam Agn. pie recordationis Comitisse de Hohemberg pure propter deum simpliciter tradidimus et presentium per contextum donamus, eosdem redditus dominabus prenotatis et ab ipsorum Conuentui perpetuo libere ac pacifice tenendos et possidendos, omnibus instantijs et oppositionibus, per quas predicta donatio impediri posset, penitus circumscriptis, hac cum conditione sola adiecta, quod dilecta nostra matertara (sic!) uidelicet de Niffen prefati monasterij conuentualis redditus quinque librarum denariorum hallensium

Digitized by Google

de bonis supradictis de primis fructibus quoque anno recipiat effectual et complete. In cuius rei testimonium sigillum nostrum presentibus appensum. Datum et actum jn Rotemburg anno dominj M°. ccc°. x jn die sanctorum Processi et Martiniani.

Kirchberger Copial-Buch Fol. 76.

262.

8. Juli 1317. Rotenburg. Graf Rudolf von Hohenberg gibt an Kl. Kirchberg zu einem „Selgeräte" für seine verstorbene Gemah Agnes von Werdenberg, eine Kernen- und Heller-Gült aus ein Gut zu Niedernau, einem Baumgarten bei Rotenburg und Weingült aus dortigen Weinbergen.

Wir Graue Rüdolf von Hohemberg verjehen vnd tügen kunt allen diſen brief geſehent oder gehörent, das wir mit zitiger betrachtunge vnd mit ſ lichem Raute wiſer vnd gelerter lüte ſoliche Selgeräte, ſo gemachet het vnſer li wirtinne frow Agnes ſelige von werdenberg vor ir tode beſtätigot beſichert haben jn dem rechte, als hie nauch geſchriben ſtät. Wir haben geg vnd geben mit diſen briefen frilich vnd lediklich den gaiſtlichen frowun der pri nun vnd der Sammunge des gotes huſes ze kirchperg durch der vorgenan frow Agnes, vnſer wirtinne ſeligun ſele vnd ouch durch vnſers vater vnſere müter ſeligun ſele, die jn dem vorgeſchriben goteſhuſe a begraben ſind, vnd ouch durch vnſer ſelbes ſele für ain recht fry aigen, ew geltes vier malter kerne geltes jerlich Tüwinger meſſes vnd drü pfunt haller p ning geltes ouch järlichen, äne vier ſchillinge, uß dem güte, das da gelegen iſ dem dorffe zu Niderowe (sic!) das da buwent die maiger man von O das ouch der vorgeſchribenun frow Agneſen vnſer wirtinne ſeligun ſunderli was vnd ſie an horte. Wir haben ouch ü bewiſet der dryer pfunde äne ſchillinge Alſo als hie nauch geſchriben ſtat, Sie ſullen jn niemen von den mai man, die das vorgeſchriben güt buwent, zway pfunt haller von wernher dem Gru Süben ſchilling tüwinger, von Hainrich dem witwer zwen ſchilling tüwinger, von Marquart haimen zwaintzig tüwinger. Wir haben ouch den vorgeſchri frowen gegeben für ain recht fri aigen ain pfund haller geltes järlich uß bongarten, der da gelegen iſt vor der Statt ze Rotemburg, der da haiſſet Ste lines bongarte. Wir haben jn ouch gegeben für ain rechte frye aigen vier wingeltes järlich uſſ dem wingärten, der da gelegen by der Neckerbrugge Rotemburg, den da buwet Eberhart der Schulthaiſſe vnd verjehen offen an diſem brief, das wir noch kain vnſer erbe zu dem vorgeſchribnen gelte nim mere kain rechte, kain warte noch kein getät ſullen gewinnen, weder ſus noch

Digitized by Google

wan ſullen wir noch kain vnſer vogte ſi daran nimer geirren weder klain noch groſ, wan das wir ſie darzů ſullen fürdern mit allen dingen. Wir haben ouch alſo als hienach geſchriben ſtät mit den vorgeſchribnen frowen von kirchperg alſo gerette vnd gedinget mit namen, das ſie ewiklich immer mere vnſere wirtinne, vnſers vater vnd vnſere můter der vorgeſchribnun jarzit ſullen begän vnd ouch das vorgeſchribne gelt tailen jn allem dem rehte, als ouch hienauch geſchriben ſtat. Sie ſullen mit ſingerne vnd mit leſenne dů vorgeſchribne drů jarzit began gütlich vnd andächtiklich zů den ziten als ſi geuallent, vnd ſullen darzů ir aller dryer memorie hän vnd begin mit vigilie vnd mit ſelemeſſe, an dem Donrſtag in der temp. vaſtun, vor mitnächten, in dem aduent vnd zů den vier ziten ſol dů Priorin vnd der Caplän, ſie denne da ſint, das vorgeſchribne gelt gelich tailen vnder die ſammnunge, den win vnd den kerne zu brote vnd die pfenning an viſchen, vnd haben angedinget vnd gerette mit namen vnd ſöliche pene darüber geſetzet, ze welher zit under den vorgeſchribnen vier ziten die vorgeſchribene frowen ir zucht vergäſſin, vnd die järzit nit begiengin, vnd ouch das vorgeſchrieben gelt nit tailtin als vorgeſchriben ſtät, wanederm ſie ſich denne ſumptin, ſo ſol der nechſte nuzte des vorgeſchriben geltes darnauch des Järes jn nit beliben, ſi ſüllen ſin entweret ſin, vnd wer danne vnſer vogte ald vnſere erbe vogte zu Haigerloch iſt, der ſol das gelt des jares jn nemen vnd ſol es tailen vnder arme lüte vnd vnder betler, da es den ſelan aller nutzlichſten vnd aller troſtlichſten ſi. Vnd das diſes alles ſtät vnd wär belibe, darumb ſo iſt vnſer aigen Inſigel an dieſen brif gehenket, der iſt gegeben ze Rotenburg, an dem nechſten Fritag nach St. Vlrichs tag, do von gotes geburt wären Trützehenhundert jar vnd darnauch in dem Sibenzehenden Jär.

Kirchberger Copial-Buch Fol. 222. St.-Archiv in Stuttgart. — In dem „öſtreichiſchen Akten-Depot“ in St. fand ſich auch eine beglaubigte Abſchrift aus dem 17. Jahrhundert. — Das Schweſterbuch des Kloſters erwähnt dieſer Stiftung der Agnes von Hohenberg gleichfalls.

263.

16. November **1317**. Rotenburg. Graf Burkard von Hohenberg der Aeltere präſentirt dem Biſchof Gerhard von Conſtanz zur Kirche in Bondorf (O.A. Herrenberg) Albert von Hohenberg, Kanoniker des Stifts in Conſtanz, und bittet um Inveſtitur deſſelben.

Reuerendo in Christo patri, domino Gerhardo dei gratia episcopo constantiensi et eius in spiritualibus et temporalibus vicario generali Burchardus de Hohemberg comes senior reuerenciam omnimodam et honorem. Ad ecclesiam curatam in Bondorf vacantem ex morte quondam Alberti comitis de Hohemberch patrui nostri — cuius ius presentandi — ista vice ad nos dinoscitur pertinere, Albertus (sic!)

de Hohemberg, canonicum majoris ecclesie constantien
vestre sanctitati — presentibus presentamus, rogantes, quatenus eund
Albertum de cura animarum memorate ecclesie et de dono altaris ips
inuestiatis, mittentes eum in possessionem eiusdem ecclesie in Bond
corporalem. In cuius rei testimonium sigillum nostrum presentibus est
pensum. Datum et actum in Rotemburch in die sancti Otmari. a
domini M°. CCC°. XVII°.

V. d. Orig. im Landes-Archiv zu Karlsruhe. — Das runde, zu beiden Seiten
schädigte Siegel in Maltha an Pergamentstreifen zeigt einen rechts sprengenden Re
mit geschlossenem, plattem Stechhelme, der oben zu beiden Seiten einwärts gekrümm
mit Pfauenfedern besteckte Hörner hat, an dem linken Arme den hohenbergischen, h
zontalgetheilten, dreieckigen Schild, in der linken Hand den Zügel haltend, in der rec
eine schwache Stange (ob eine Fahne daran auf der linken Seite des Helms her
sichtbar gewesen, kann nicht angegeben werden, da diese Seite zerstört ist). Die F
des Pferdes, wenigstens die hinteren, gehen in die Umschrift, ob auf der Pferdeb
an Schulter und Hüfte ein kleiner hohenbergischer Schild, ist nicht mit Bestimmtheit
erkennen. Von der Umschrift nur noch ..... BERC übrig.

264.

1317 o. T. Wildberg. Graf Burkard von Hohenberg, der A
freit unter Zustimmung seines Sohnes Bürgin und seines Enk
Burkard dem Kl. Reuthin die obere Mühle bei Reuthin (Wildberg

Wir graffe bürghart von hoenberg der alte veriehen offenlich an di
brief vnd tün kunt allen den die yn lesent oder horent lesen, daz wir reht
redelichen den frauwen zů Rüti der priorinun vnd der samenunge vnd allen i
nachkomen durch got vnd durch vnser sele hailes willen die obrun Müli zů Ri
gefrihet vnd geaignet haben vnd verzihen vns gar vnd gentzlich allez des rebt
dez wir von derselben Mülen han mehten oder sülten, ez were von sture oder v
wachte, von swyn ätzi oder von hunt ätzi oder von keyner schlacht dienst vns
nachkommen, den vogten, schultheizen oder der gemeynde von wiltperg lützel m
vil. Wir veriehen ouch, daz sie die fürgenannte Müli vnd alle ir nachkommend
sullen han nutzlich, gewalticlich, aigenlich ane alle beswerde. Vnd daz yn daz al
stäte blibe von vns vnd von vnsern nachkommenden, darumb haben wir vnser eig
Insigel gehenkt an disen brief. So veriehen wir graffe Burgin sin son v
wir graffe Burghard, graffen Otten seligen son, daz daz allez beschehe
ist mit vnserm guten willen vnd gunst. Daz diz war vnd stäte blibe darumb henk
wir beyde vnsere eygen Insigel an disen brief zů aynem offen vrkunde allez d
hiefür geschriben ist. Wir die burger gemeynlich von wiltperg veriehen ou
offenlich daz allez daz hie fürgeschrieben ist, mit vnserm Willen ist geschehen. W
daz daz war sy vnd vnlogenbar, darumb haben wir vnser stete Ingesigel geher

Digitized by Google

an dien brief. Des wart geben zü Wiltperg, do man zalte von Christus geburte dreuzehen hundert iar vnd in dem siebenzehenden iar.

Nach einem Vidimus des Pfalzgrafen Ruprecht des Aelteren von dem Jahr 1366 im St.-Archiv zu Stuttgart. — Pergament mit anhangendem Siegel.

265.

21. Januar **1318** o. O. Graf Burkard von Hohenberg schenkt dem Johanniterhause zu Rohrdorf einen Hof zu Ebhausen mit dem Kirchensatz, mit aller Zugehör, ausgenommen die Leute, welche zu der „Genossschaft von Alter her" gehörten.

Wir graue Burkart von Hohenberg verjehen offenlich vnd tuen kunt allen den, die diesen brief ansehent lesent oder hörent lesen, daz wir durch Gott, durch vnsere seele heiles willen, vnd durch vnsere nachkommen willen, freilich vnd gantz vnd redlich geben vnd han gegeben den erbaren vnd geistlichen herrn von dem huse zu Jerusalem Sant Johannesordens den brüdern zu Rordorf vnsern hof zu Ebhusen mit dem kirchensatze zu ewiglich immer für ein reht aigen, mit allem dem freien reht, als wir in han gehabt, an velde, an wasser, an veld, an holz, an äcker, vnd an wiesen, an alleine vsgenommen die leute, die zu der genossschaft horent von alter her, vnd soll vns vnser nachkomen nimmer kein ansprache noch kein reht zu den vorgenannten gütern han noch gewinnen. Gezuge dieser dinge sind pfaf Burkart capelan zu Kilti, pfaf Luppe, kirchherre zu wilperg, herr Volkard von Owe, herr Volmar von Haiterbach, Ritter, Villung vnser Vogt, Wezel von Ebhusen vnd ander erbare leut vil, die diez sahen vnd horten. Daz daz war, stäte vnd vnlogenbare belibe von vns, vnd vnsern erben, darumben so henken wir graue Burkart von Hohenberg der vorgenannt vnser aigen insigel an disen brief. Wir graue Burkart der junge von Hohenberg vnd graue Burgi vnsers bruders seligen graue Otten son verjehen offenlich vnd tuen kunt, alle hievon geschrieben stät, daz wir daz stäte, ewiglich vnd vnzerbrochen han, vnd mit vnserem guten willen gar beschehen ist. Daz diz war vnd immer stet belibe, darumben so henken wir vnsere aigen insigel an diesen brief, der wart gegeben zu Wilperg vnd beschahe an Sant Agneten tag, da man zahlt von Cristus geburt dreuzehnhundert jar, vnd darnach in dem achtzehnden jar.

S. einer beglaubigten Abschrift im St.-Archiv zu Stuttgart.

Digitized by Google

266.

30. Januar **1318.** Rotenburg. Werner, genannt Âni, Bürger Rotenburg, ſchenkt mit Zuſtimmung des Grafen Rudolf von Ho berg ſeine im Bann von Ergenzingen (O.A. Rotenburg) gelege Güter an das Kloſter Kirchberg.

Ego wernherus dictus aeni Ciuis in Rotemburg constar notorium esse cupio presentibus vniuersis, quod ego pure et simplicite remedium anime mee legaui tradidi et presentibus trado de conse expresso spectabilis domini Comitis Rûdolfi de Hohenbe aduocatorum suorum et ciuium jn Rotemburg religiosis dominabus risse et conuentui sanctimonialium in Kirchperg et eorum (sic!) monast bona mea sita in banno ville jn Ergatzingen, que colit et inhab hainricus filius dicti Stœben nomine libere proprietatis irremeabilite perpetuo possidenda, mittens ipsas in eorundem bonorum possessionem poralem, nichil quoque iuris facti uel cause michi seu alicui heredum meo reseruo bonis amplius in eisdem. In cuius donationis pure et canonice f testimonium euidens presentes literas prefatis dominabus tradidi sigillo ciu in Rotemburg, quia proprio careo consignatas. Datum Rotemburg a domini M°. ccc°. xviij°. feria secunda ante purificationem beate virginis xima. Presentibus magistro peregrinus rectore ecclesie in T tingen, magistro Johanne, rectore Scolarium in Rotembu Engelhardo dicto Herter, Johanne filio suo, Cünrado dicto Stach Cunrado Sculteto, Hermanno dicto Stoeben, Hainricho de Ekk wiler, Marquardo de horwe et alijs multis testibus fide dignis.

Kirchberger Copial-Buch Fol. 77 b. St.-Archiv in Stuttgart.

267.

22. Februar **1318.** o. O. Werner der Zimmerer, ein Bürger Horb, welcher ſchon früher eine Gült von ſechs Malter Rog aus ſeiner Hube zu Buch an das Kloſter Kirchberg verkauft, dieſe um **4** Pfd. Tübinger nun vollends ganz an das genan Kloſter.

Ich wernher der zimmerer ain burger von horwe vergihe allen die diſen brief ſenhent oder horent leſen das ich der priorin vnd der ſamenu ze kilberg nv lange han ze kouffen geben ſehſ malter roggen geltes iergelich min höbe ze böch die ârgazinges müter bowende was vnd was dô beſazzu

Digitized by Google

min vnd was da vberiges wart die selbe besazzvnge mit allen den rehten so ich
ette oder haben mohte zů dirre selben hůbe zů ekkern zů wisen vnd zů holze han
ich aber ze koffen geben minen vorgenannten vrowen von kilberg vmme vier phvnt
bewinger der bin ich von in in minen nvz gewert vnd verzihe mich gegen in an
disem briefe alles mines rehtes also das ich noch kain min erbe nvmer kain ansprach
illen han noch gewinnen noch mit kainen dingen die vorgenannten vrowa an disem
vorgeschriben gůt niemer geirren. Ich hainrich der zimmerer des vorgenann-
n wernhers svn vergihe das min vater dis alles hat getan mit miner wisende
d mit minem willen vnd wil alles das stete han vnd halten das mit geschrift an
sen briefe begriffen ist. Gezvge dirre dinge ist Berhtolt Dankolf schulthais
horwe Eberhard von Bössingin Eberhard sin svn otte von bondorf
inrich von rexingen Friderich der Gůte Berhtolt der staheler
bereht der schvrer Johannes sin brůder vnd ander erber lúte vil die an
men zvgber sind. Das dis war sie vnd vmer vnlokenber belibe dar vmme so
n ich der vorgenannte wernher vnd hainrich der vorgenannte min svn die bvrger
n horwe gebetten das siv ir stete insigel hant gehenket an disen brief ze ainer
ner gezvgnisse. Dis geschah do man zalte von gottes gebvrte drůzenhen hvndert
r nach in tem ahzenhenden iar in kathedra santi petri.

V. d. Orig. im St.-Archiv zu Stuttgart. — Mit sehr gut erhaltenem Siegel der
tadt Horb, das die Tübinger Fahne im Schilde hat. Umschrift: † Sigillvm civitatis
Horwe.

268.

0. März **1318**. o. O. Graf Burkard von Hohenberg nimmt die Johanniter-Häuser zu Hemmendorf und Rexingen, deren Leute und Güter in seinen Schutz.

Wir graue Burkart von Hohenberg tun kunt allen den, die disen brief
iehend oder hörend lesen, daz wir luterlich durch got vnd vnserer sel heil vnd
rch bet des erbaren geistlichen mannes Bruder Hermans des markgrauen von
ochberg meister des ordens von sanct Johanns des heiligen spitals von Jheru-
alem im obern lant sampt grauen Eberharts vnsers oheims von Nellenburg
nd Bruder Egens von Fürstenberg Commenthur zu Villingen vnd andere
nsere guete freünt, die wir haben in dem vorgenanten orden in vnsern schirm vnd
riden genomen haben die erbern geistlichen leut Commenthur vnd brůder der häuser
ů Hemmendorf vnd zu Rexingen, ire leüt vnd guet ze schirmen vnd zu be-
hüten mit gueten treuwen, als sehr wir mögen, an allen den sachen, darzue si
recht haben, es sey wider vnsere diener od aygne Leüt, one alle geuerde, vnd sie
an dheinen iren rechten zů hindern noch zů saumen, wann daz wir sie fürdern
sollen an allem irem recht vnd beholfen sein bei irem recht ze bleiben, wo sie's

Digitized by Google

vns kunt tun oder an vns fordern. Daz diz war vnd steet bleibe, so haben n vorgenante graue Ruodolf (sic!) von Hohemberg disen brief geben besige vnserm insigel. Diz beschahe vnd wart diser brief geben, do man zalt von geburt dreyzehenhundert iare vnd darnach in dem achtzehenden iar an dem n fritag vor mitvasten.

Abschrift in der »Jahrgerichts-Ordnung« von Rexingen von dem Jahr 1596

269.

23. April 1318. Stuttgart. Graf Rudolf von Hohenberg gibt Zustimmung, als zwei Rotenburger Bürger den Zehenten zu T fingen (O.A. Haigerloch), der Lehen von ihm war, an den A Allerheiligen in der Pfarrkirche zu R. stifteten.

Wir Rudolff Graff zu hohenberg bekennen offenlich mit disem bri das weyland Burckhardts von Haygerloch brieder, namblich Vlrich Niclaus, vnsere burger zu Rotenburg, Iren Zehenden mit aller seiner Z hörde wie sie namen haben mag, im Zwing vnd Bann vnsers fleckhen T fingen gelegen, welcher Zehend von vns lehen gewesen, dem altar hailigen in der pfarkirchen vnserer Statt Rottenburg, welchen altar vnser geli in Christo Herr Bernhardus priester vnd frater Prediger Ordens yetzmaln sieht, der seel des verstorbnen Burckhardts ires bruders zu gutem vbergeben geschenkt haben. Diser vbergebung vnd translation geben wir vnser Stim bewilligung, vnd ratificieren solche mit disem brieff so uil wir kenden vnd so Desgleichen tra(n)sferieren vnd schenckhen wir auch vnser gerechtigkeit oder prietatem, die wir zu solchem Zehenden gehabt, allen vnd yeden priestern, so nanten Altar versehen wurden, vnserer lieben vorfaren vnd Eltern seeligen se zu hilff vnd trost. Dessen zu vrkund haben wir vnser Insigil an disen brieff t henkhen, der geben ist zu Stutgart vff Gregorij. Anno M.CCCxviii.

V. einer Abschrift (bez. Uebersetzung) im St.-Archiv zu Stuttgart.

270.

11. Mai 1318. Wildberg. Albrecht Stöckeli von Oeschelbronn (O Herrenberg) verkauft mit Gunst und Willen seines gnädigen Herr Grafen Burkard von Hohenberg, des älteren, **18** Jauchart Ac an die Kirche daselbst.

Ich Albreht Stöcgelj von Eschelbrunne vergih offenlich, vnd tün t an disem briefe allen den die disen selben brief lesent oder hörent lesen, daz

beratemme můt vnd mit rât vnd willen miner vrůnde hân verkouffz aines
me schlehten verkoffennes reht vnd redelichen, Ahtzehen jucharten aggers der
hun, vnd deme Gotzhûse vnserer vröwun ze Eschelbrunne vmbe Drîzec pfůnd,
vmbe Driu pfunt gůter pfenning haller múnse, in den gehörden, in den bannen,
an den enden als hie nach geschriben ist, Ich hân dem vorgenanten Gotzhûse
en in dem ban des dorfes ze Eschelbrunne, in der zelge gen Bondorf zwo
rten, die Stössent an ain wisun, haisset Wildorf, Dri iucharten, die man
met Cröttelins ácger, Ain ácgerli nemmet man zu den húften, Ain ácgerli
Metzinger wege alles in der selbun zelge, auch in der zelge gen Vtingen
halbun iuchart an dem engen stige gelegen gen Sindelingen, Die röttun
dem nideren holze der anderhalp iuchart ist, vor den aspan vf dem berge
iucharten, den acger der da haisset áblins tal vor der kurtzun marke des
iucharten sint, Ouch in der zelge gen Taluingen zwo iucharten an dem
inger wege, B. hánlins haldun ain iuchart hinder Dunsinger berge, An
widem acger ain iuchart, An dem stige gen Herrenberc gen Dunsingen
ouch zwo iucharten, Ich vergih ouch an disem selben brieue, daz ich allú
vorgenanten gůt hân verkouffet vnd gegeben dem vorgenanten Gotzhûse vúr ain
herbrachtes vríges aigen; So bin ich ouch gánzelich gewert von den pflegern
vorgeschribenen Gotzhuses der Drîzec pfunde, vnd der Drier pfunde gůter pfen-
haller Múnse vmbe die ich disú vorgeschribenú gůt allú dem dicgegenemten
hûse hân verköffet. Ich Hainrich Stöcgelj des vorgenanten Albrehtes brůder
ich ouch an disem briene, daz dirre vorgenant kouf mit minem willen ist be-
n, vnd daz ich mich verzigen hân alles des rehten, das ich hân oder gewinnen
zu den vorgenanten gůten, Vnd dirre dinge aller sint gezinge pfaffe Liupe
herre ze wilperc, — — der kircherre ze Eschelbrunne. Billunc der
t, Claus, Johāns walpreht burgere ze wilperc, Marquart kerne,
ge der hirte, — — Engelriches sun der wisse, Cůntz der maiger,
tz der visel, Brûn Lutzen des hirten sun, dise geburen ze Eschelbrunne,
ander erber lúte den ze gloubenne ist, die öch hie bi waren, Das aber alliu
dinc war vnd stát beliben dem vorgenanten Gotzhûse darumbe hân ich vorge-
ter Albreht zu ainem offenen vrkunde dirre sache gehencket an disen brief mîn
n insigel, vnder dem min vorgeshribener brůder Hainrich öch dirre ding ver-
t, Darüber haben wir beide ainberlichen gebetten vnseren gnádigen herren Grauen
rcharten von Hohenberc den eltern, daz er durch ain gúnstig vertigunge
e dinge öch sin aigen insigel an disen brief hât gehencget. Wir Graue Burchart
n Hohenberc der elter veriehen öch hierumbe offenlich an disem brieue, daz
e kouf mit den vorgeschribenan dingen ist beshehen mit vnserem guten gunst,
willen, vnd durch die beat des dicge genemten Albreht Stöcgelins, vnd hain-
s sines brůders ist vnser aigen insigel an disen brief gehencget durch shirm, vnd
tigunge dirre Dinge, Dirre brief wart gegeben ze wilperc an dem nähsten

Digitized by Google

Dunrſtag nach Sant Michahelſ tage[1] Do von Gotteſ geburte waren Driuz hundert iâre vnd darnach in dem Ahtzehenden iâre.

V. d. Orig. im St.-Archiv zu Stuttgart. — Die Siegel ſind abgefallen.

[1] Da Graf Burkard der ältere nach zuverläſſigen Angaben am 24. Juli 1318 geſt iſt, ſo nehmen wir Michaelis apparitio oder Victoria S. Michaelis, d. h. den 8. Mai an.

271.

24. Juni 1318. Wildberg. Graf Burkard von Hohenberg gibt Willen und Gunſt ſeiner Bürger von Wildberg dem Kl. Reuthin dritten Theil an dem „waſebrunnen."

Wir Graue Burchard von Hohenberk vergehen offenlich an diſem ge wertigen brieue vnd tün kunt allen die in ſehent alder hörent leſen, daz wir de vrowan vnd dem Cloſter ze Rûthi die gnade haben getan, daz wir d Got vnd durch vnſerre Sel hailes willen des Brunnen, der der da hai der waſe brunne, daſ drittail haben gegeben, daz ſiu daz han vnd niezzen iemer eweclich vnd mit aller vrihait, vnd iſt daz beſchehen mit gûtem willen gunſt aller vnſer .. Burger von wilperk, vnd daz in vnd allen iren comen daz ſtet blibe von vnſ vnd vnſeren erban, dar vmb haben wir in d brief geueſtenat mit vnſerem aigenen Inſigel. So vergehen wir die vorgena Burger von wilperk gemainlich daz hie vorgeſriben iſt, daz daz alles geſcheben mit vnſerm rat vnd gûtem willen vnd gunſt, vnd daz daz war vnd ſtet ſi iemer blibe, dar vmb haben wir vnſerre ſtette Inſigel gehenket oche an diſen b Der wart gegeben ze wilperk, do man zalt von Criſtuſ gebürt, Drützehenhun Jar, vnd in dem ahzehenden Jar, an Sant Johanneſ abent des Toffers.

V. d. Orig. im St.-Archiv zu Stuttgart. — Mit dem bis auf die Umſchrift erhaltenen Siegel des Ausſtellers (daſſelbe wie an Urkunde von dem Jahr 1293) dem der Stadt Wilperg, das den Hohenberger Schild (Schraffirung im obern Th und die Inſchrift: „S. civivm de wilbere" hat.

272.

28. Oktober 1318. o. O. Graf Rudolf von Hohenberg nimmt d Kloſter Bebenhauſen in ſeinen beſonderen Schutz, indeſſen nicht al Schirmvogt, ſondern als Beſchützer.

Rudolphus comes de Hohenberg tenore presencium publice pro temur, Quod nos religiosorum dominorum abbatis et conventus monaste in Bebenhusen vite sancte puritatem morumque suorum honestatem co siderantes et attendentes omnia et singula bona tam mobilia quam etiam i

Digitized by Google

nobilia prefato monasterio quocumque modo vel jure pertinencia ad nostram protectionem ac defensionem recepimus et in hiis recipimus specialem. Contentes insuper, quod nos bona monasterii antedicti non ut advocatus eiusdem monasterii, sed tanquam ipsius promotor atque defensor, quamdiu antedictis dominis placuerit, defensare et gubernare debemus pro virium nostrarum posse, nihil nobis vel nostris heredibus per hoc jurisdictionis invocatie monasterii supradicti usurpantes aut atrahentes quoque modo. In horum evidenciam sigillum nostrum presentibus est apensum. Datum in [illegible] apostolorum Symonis et Jude anno Domini M.CCC.XVIII.

Abdruck bei Besold, doc. rediviv. S. 245. Das Orig. findet sich in dem zu Karlsruhe befindlichen Bebenhäuser Archiv nicht mehr vor. — Gabelkhofer, der dasselbe noch [illegible] hatte, beschreibt das anhangende Siegel also: „cataphractus mit langen fliegen[illegible].... vff der brust den schild dextra gladium gerens, in galea tamquam radios.“

273.

18. o. T. Kirchberg. Berthold Hasenbein verordnet ein Licht über Graf Albrechts und seiner Kinder Grab im Kloster Kirchberg.

Ich Berchtolt Hasenbain tün kunt allen den die disen brief gesehent oder hörent lesen, das ich uerkouffet hän aines rehten vnd aines redlichen kouffes — ze minem aigenen hofe ze tätense, den da buwet Berhtold Vl. dritzehen schilling geltes järlich — der priorinen vnd dem Conuent des closters ze kilperk die acht pfunt guter haller pfenninge, der ich von jn gewert bin gar vnd gentzlich [illegible] auch in minen nuz komen sind vnd ist das beschehen mit gunst vnd willen [illegible]erinun miner elicher wirtinne vnd anderre minen erben, vnd geloben jnen [illegible] guten truwen desselben geltz ze uertigen an allen gerihten nach rechte vnd als gewonlich ist. Das selb gelt sol dienen an das lieht, das ob Grauen Albrechtes von Hohenberg vnd siner kinde grab ze kilperk hanget. Vnd [illegible] diz gezuge Strube von Isenburg, Johannes von Sunthaim, siner [illegible]ter man, Johannes Walthers seligen sun von Horwe, Berhtolf sin bruder vnd ander erber lüt vil. Vnd das dis stäte belibe, So gib ich jn disen brief [illegible]igel mit minem aigen jnsigel zu ainer waren vrkunde diß kouffes. Vnd dirre brief ward gegeben ze kilperk, do man zalt drützehen hundert jar von gottes geburt [illegible] dem achtzehenden jar.

Kirchberger Copial-Buch Fol. 195 a.

Digitized by Google

274.

7. April 1319. Rotenburg. Graf Rudolf von Hohenberg gibt se
Vetter Graf Burkard von Hohenberg, von dem er einen
von Horb gekauft hatte, seinen Theil an Dornstetten an Zahlu
statt für 250 Mark Silber, die er ihm von dem Kauf von
noch schuldig war.

Wir Graue Ruodolf von Hohemberch vergehen vnd tuögen kunt
die diesen brieff gesehent oder gehörent, daz wir haben reht vnd redlich ge
vnserme vetterne Graue Burkart von Hohemberch dem jungerne
allen sinen erbun vnserne tail, den wir hetun an der stat ze Dornest
mit allen rehten vnd aller zůgehörde, ez sie an lůten alder an gůten, vnd gemai
shwas wir rehtes darzů hetun für drittehalphundert Marcke silbers luters vnd
ges Rotwiler gewaeges, der wir im schuldig waren an dem gůte, daz wir im s
vmme sinen tail der stat ze Horwe, den wir umme in koufftun, vnd verg
offenlich, daz wir noch kain vnser erbe nümmer me fürbas kain wartte, kain
noch kain ansprache sulen gewinnen weder an gaishlichem gerihte noch an
lichem zů der vorgeschriben stat zu Dornesteten noch zů dem, daz darzů ge
ez sie an lůten ald an gůten. Vnd ist darume vnser aigen Insigel an disen
gehenket ze ainem offenne vrkunde alles dez hie vorgeschrieben ist. Dirre bri
gegeben zu Rotemburch in der stat, do von vnsers Herrn geburte waren
zehenhundert iar vnd darnach in dem Nunzehenden iar an dem Samstag in
Osterwochun.

V. dem Orig. im St.-Archiv zu Stuttgart. — Das Siegel ist abgefallen.

275.

18. Mai 1319. Reuthin. Hug der Kecheller von Rüdenberg (B
ruine bei Altensteig) verkauft unter dem Siegel seines Herren, Gr
Burkard von Hohenberg, eine Leibeigene an das Kl. Reuthin.

Ihc huk der kecheller von Rüdenberk, Marquart Diem Johan
vnd abreht mine Brüder vergehen offenlich an disem brieue, daz wir reht
redlich Mehtild Eberharts pflůges wirtenne von Riderötingen
allin irin kint, es si Man alder junk frowe vnd alle die lüt die iemer von
geborn werdent haben ze koffene gegeben der . . Priorinun vnd der Samnung
Rüthi in allem dem reht, als sin vnser aigen warn vmb viunfzehen pfunt h
vnd verzihen vns an disem brieue alles des rehten, des wir an den selben l
hetun alder gehan soltin alder mohtin gaistliches gerichts alder weltliches. Wir
daz wir die vorgenanten viunfzehen pfunt haller enpfangen haben

Digitized by Google

r gewert sin gar vnd ganzlich vnd sin vnserre Swester Werndrut haben gegeben
e zögelt. Wir suln ohc den vorgenanten vrowan ze Rüthi vnd irem Closter
[illegible] kof vertgan vnd besteten von allermengelichem nahc reht vnd mit namen von
[illegible] geswidergiden, swenne siu ze iren tagen koment vnd haben in dar vmb ze
[illegible] gesezzet petern von Thetingen, vnd .. Bernen von Cappelle, also
[illegible] die laisten soltin wer daz es ze schulden köme nahc rehter giselschaft ze wil-
[illegible]rk ald ze horwe an alle geuerd. Wer ohc daz der selban Bürgan ainer ab
[illegible]ng so suln wir ainen andern gen an sin stat, der als gůt vnd als erber si, als
[illegible], tetin wir des nit, swenne es geuordera wurde an vns von den vorgenanten
[illegible] ald von iren bottun, so sol der ander laisten alle die wil, bis wir in
[illegible] andern gesezzen in allen den reht als vor gesriben ist an alle geuerd. Dises
[illegible] sünt gezög her Diem der kecheller, peter von tetingen, Bern, pfaph
[illegible], Claus, hans, walpreht der Spiler, frizze der kupfersmit vnd ander
[illegible] lüt ain micheltail. Vnd daz alles daz hie vor gesriben ist von vns vnd von
[illegible] erban stet blibe, dar vmb haben wir vnsern gnedigen herren Grauen
[illegible]rchart von Hohenberg gebetten, daz er sin Insigel henket an disen brief,
[illegible] zö han ihc der vorgenant Huk min aigen Insigel ohc dar an gehenket ze ainem
[illegible] vrkund alles des hie vor gesriben ist, Der wart gegeben ze Ruthi, Do
[illegible] zalt von Cristus geburt Drutzehenhundert Jar vnd in dem Nünzehenden Jar
[illegible] dem nehsten vritage vor Sant vrbans tage.

V. d. Orig. im St.-Archiv zu Stuttgart. — Mit dem bis auf die Umschrift ziem-
[illegible] gut erhaltenen Reitersiegel des Grafen. Von der Umschrift steht noch: † .... tis
[illegible]ardi ..... enberc. In dem Siegel des Kechler ist ein Fisch.

276.

[illegible]. Mai **1319.** o. O. Schwester Katherina, genannt von Straßburg, Bürgerin zu Horb, vermacht unter dem Siegel des Grafen Burkard, Herren zu Haiterbach, Zehnten, Landgarben und Gülten von Gütern in Beihingen (O.A. Nagold), Haiterbach und Börstingen (O.A. Horb) an das Kloster Reuthin.

Kvnt si allen den die disen berief ansehent oder hörent lesen, daz ich
[illegible] Katherin genant von Strasburg ein burgerin ze Horwe müt-
[illegible]lich vnd vnbezwungenlich mit gesvndem libe gib vnd han gegeben nach tode den
[illegible] vrowen der Priolinne vnd dem Conuent ze Rutj bredieer ordens alles daz ich
[illegible] gesücht vnd vngesücht ze Bigingen von zehenden oder von Langarbe, daz mir
[illegible] ze Erbe von der Salzmenninvn seligen miner Anvn, vnd ze Haitterbach
[illegible]tolt der Sprenger einen Scheffel waz vf minen egkern wahset vnd von einem
[illegible] Benze der Zuber zehen viertail kornes, vnd die Bübin einen Scheffel, der dvnre
[illegible] Scheffel von einem agker vnd ze Berstingen in des vischers hof zewaj

Digitized by Google

Malter Roggen geltes, Disú gelt sol Adelheit min Swester di wile si lepr han vnd niessen, vnd nach ir tode drú Jargezit da mit began, Johansen vatter vnd siner vorderen an sant Laurentjen abent vnd mit ainem malter sol man in ir male gebesseron, vnd mit ainem malter roggen sol man .. miner mûter Jargezit began an dem tage marcj vnd Marcellianj vnd nach tode min Jargezit sol man och began mit einem malter roggen vnd swaz d rigej belibt den siechen Swesteron sol man da mit Jrú male gebesseron vn ich varndej gûtej lan oder won mit gelten sol ist daz ich daz nit selbe beri sol stan in der Priolinne hant, In miner Swester vnd in minej Bihterj, vnd Bihter drissig schilling haller vnd Jedem Priester ze Rotwil in dem Closter haller, vnd jewederem Capellan ze Ruti drissig haller, vnd ieder Swester z Sechs Haller vnd Swaz jôverigej wirt durch miner sele willen. Daz dis stete vnd vnlogenbere belibe darûber han ich gebetten minen genedigen Herren Burkard von Hohenberg, herre bi disen ziten ze Haitterbach hat sin aigen Insigel gehenket an disen Berief, Der wart gegeben an sant v tage Do man zalt von Cristus geburte Druzehenhondert Jar vnd darnach i Rvnzehenden Jar.

B. d. Orig. im St.-Archiv zu Stuttgart. — Das Siegel ist abgefallen.

277.

6. Juli 1319. o. O. Graf Rudolf von Hohenberg gibt dem grafen Hermann von Hochberg, Hochmeister des Spitals Johanns-Ordens in deutschen Landen, beziehungsweise dem J niterhause zu Hemmendorf, für die Burg Rohrau (O.A. He berg) mit Zugehör den Fronhof zu Dettingen (O.A. Rotenb nebst Kirchensatz.

Wir Graf Ruodolf von Hoenberg tuen kundt allen den die disen sehen oder hören lesen, daz wir mit dem erbaren herren Margraf Herman Hochberg, dem hochmeister des Spitals St. Johann Ordens zue t Landen, vnd ouch mit den gaistlichen herren des klosters zu Hemmendorf d ben ordens liblich vnd gütlich übereinkomen sint, daz wir demselben orden ouch demselben kloster zu Hemmendorf gegeben haben recht vnd redlich zu rechten widerwehsel umb Rorowe die burg vnd was darzu gehöret, lüte gut, den vronhofe zu Dettingen mit dem kirchensatze, mit namen mit wideme, mit schupußen, mit den ackern, mit den wisen, mit aller zugehörde vnser gerichte des dorfs, an die zinsen, die uf den altar derselben kirchen h ouch an die hölzer, die in selben hof hörent, wann dann sie aus den hö hawent vnd nemen sollent, was der hof vnd die güter bedorfen, also daz der

genannte orden vnd das kloſter zu Hemendorf denſelben hof in den vorgeſchribnen rechten inhaben, nieſen, beſetzen vnd entſetzen ſollent, für ein recht aigen, vnd ſollent wir noch kein vnſer erben, noch kein vnſer nachkommen dieſelben herren an demſelben hofe noch an den guten nimmer keinen ſchaden geton noch ſie darumb angeſprechen, weder an gaiſtlichen, noch an weltlichen gericht, noch ane gerichte, ſuß noch ſo. Vnd iſt darumb vnſer jnſigel an diſen brief gehenkt zu einer vrkund, der iſt gegeben an dem frytage vor St: Margaretentag, da man zalt tuſend dryhundert jar, in dem núnzehenden jar nach vnſers Herren geburt.

Von einer Abſchrift im St.-Archiv zu Stuttgart.

278.

Juli **1319** o. T. Hermann von Hochberg, Hochmeiſter St. Johannsordens in Teutſchland, und Wolf von Werdenberg, Commenthur zu Hemmendorf, ſtellen über den Tauſch von Rohrau eine Urkunde aus.

Wir Brůder Hermann von Hochberg, Hochmeiſter zu Teutſchland, S Johans ordens des Spitals zu Jeruſalem vnd wir bruder Wolf n Werdenberg, Commenthur des Kloſters zu Hemmendorf vnd deſſelr orden tun kunt allen den die diſen brief ſehent oder horent leſen, daz wir t dem edlen Herren Grafen Rudolf von Hohenberg mutwillenclich vnd vnbetwungenlich vberein komen ſind, daz wir im vnd ſinen erben rechte vnd redelich geben haben für ain recht fri ledig aigen Norow die burg mit aller zugehörde n lüten, mit guten, bi waſen bi zwian, holz, an velde vnd mit allen rehten, ſucht vnd vnbeſucht, fundens vnd vnfundens, gänzlich vnd gar zu einem rechten herwehſel vmb den fronhof zu Dettingen mit ſiner Zugehörd, als wir ſein is hant vnd alſo, daz er vnd ſeine erben dieſelb Burg mit aller zugehörd in iben, niezen vnd beſezzen ſont für ain recht frey ledig eigen, vnd ſont wir noch iner vnſer nachkomen ſi darum niemer angeſprechen, weder an gaiſtlichem gerichte ch ane gerihte, ſuß noch ſo. Was er auch deſſelben guts genoſſen hat, daz haben ir ime ergeben lüterlich vnd gar, vnd ſeint darumb vnſerr Jnſigel an diſen brief leit. Wir Bruder Egeno von Fürſtenberg, Commenthur des Huſes Würzburg, tun kunt, daz wir bi diſem Wehſel geweſen ſint, vnd iſt darum ſer Jnſigel auch an diſen brief gleit, der iſt geben an Fritag vor ſant Margreten g da man zalt von gotes geburte dreyzehenhundert Jare in dem neunzehenten Jare.

Sammlung verſchiedener Archivaldok. im St.-Archiv zu Stuttgart. Bd. VII. Fol. 392.

Digitized by Google

279.

31. Auguſt 1319. Plieningen. Herzog Leopold von Oeſtreich ſch zum Seelenheil ſeines Vaters, des römiſchen Königs Albert, Capellan aller Hailigen in der Pfarrkirchen zu Rotenburg Eigenthum des Zehenten zu Trillfingen (O.A. Haigerloch).

Wir Lypoldus von gottes gnaden Hertzog zu Öſterreich Styr ꝛc. ꝛc. thund khund aller meniglich mit diſem brieff, das wir zu troſt hail der ſeel Alberti Römiſchen Königs, vnſers geliebten hern Vatters, ſe gedechtnus, alle gerechtigkeit, Jus proprietatis, ſo wir zu dem Zehenden, in Z vnd Bann des fleckhen Trielfingen gelegen (ſonſt deren von Zimmern zeh genant.) gehabt haben, dem Caplan aller hailigen altar in der pfarkirchen zu tenburg guttwillig vbergeben vnd geſchenckt haben, vbergeben auch vnd ſche Jme ſolche gerechtigkait mit vnd Jnn crafft diß brieffs, Alſo vnd der geſtalt, ein yeder Caplon der gemelten altar pro tempore verſicht, oder künfftiglich ſechen wurde, ſolchen obgenanten Zehenden nun für hin ewig, aigen, ſicherlich ruewig beſitzen, Jnnhaben, nutzen vnd nieſſen möge. Deſſe zu vrkundt haben diſen Brieff mit vnſerm Jnſigil bekrefftiget, der geben iſt zu Blieningen fre vor Egidij. Anno nach Chriſti vnſers ſeligmachers geburt. M. CCC. XIX.

Von einer Copie (Ueberſetzung) im St.-Archiv zu Stuttgart.

280.

14. Februar 1320. Hohenberg. Graf Rudolf von Hohenberg gleicht ſich mit dem Kloſter Heiligkreuzthal in Betreff der Hinterlaſ ſchaft des ehrbaren Mannes Großholz.

Wir Graue Rödolffe von Hohemberg verienhen vnd Tön kvnt a den die diſen brief anſenhent oder horent leſen, daz wir mit den erbern gaiſchli vrowan .. der abtiſſenne, vnd der Samenvnge gemainlichen des Cloſters . Hailig Cruces tal, grauwes ordens verſchlichtet vnd berihtet ſint lieplich gütlich mit vnſerm wiſſen vnd wiſſende vmbe ſolich anſpräche, ſo wir hettant haben mehtant wider ſiv vmbe ain erbe vnd güte, daz gelaſſen hat der erber ma Gröſſeholtz ſälig, alſo Daz wir da vür genomen hänt Söben pfunt pfenni Coſtentzer, der ſöben pfvnde wir von den ſelben vrowan gewert ſint gar vnd ge lich vnd verienhen ouch, Das wir mit den ſelben vrowan ze des Hailigen Cr tal noch mit iren nächkomen von des ſelben Mannes Gröſſeholtzes vnd ſins gü wegen vürbas nutznit, ze ſchaffanne haben ſunt weder ſus noch ſo. Vnd darv ſo iſt vnſer Jngeſigel an dieſen brief gehenket ze ainem vrkunt der warhait.

Digitized by Google

ist geben ze Hohemberg an sant valentins dag, Do man zalt von Gottes
nt Drützehenhundert jare In dem Zwaintzgostem Jare.

L dem Orig. im St.-Archiv zu Stuttgart. — Mit dem in ein Säckchen einge-
en, zerbrochenen Reitersiegel des Grafen.

281.

lugust 1320. Kaltenthal. Gr. Burkard von Hohenberg der jüngere auft die Pfandschaft der Stadt Dornstetten um 500 Mark Silber an den Grafen Eberhard von Wirtemberg.

Wir Graue Burchart der Jünger von Hochemberch Tůn kunt allen die diesen Brief ansehent oder herent lesen, daz wir dem Edelin hierren (sic!) uen Eberhard von wirtemberch die Pfantzschaft an der Stat ze stetten die wir hetten an liuten, an gůte, in holtz, in velde, gesůcht vnd vnge-, haben geben ze kůsenne, zehaben vnd zeniesenne vnd siulen sin auch wer sin recht vmb fünfhundert March Silbers Rotwiler geweges, der er vns gar gentzlich hat gewert. Wir haben im die Stat vnd daz gůt, daz wir im dar aben gegeben also gegeben, daz er oder sin erben, Swanne Herrn Hammans zen von Geroltzegge Ehlichin wirtin oder ir erben von vns die selben lösent vmb fünfhundert March Silbers so sol er oder sin Svn Graue ich oder sins Svns Svn graue ůlrich von wirtemberg vns wider geben enne die vorgenanten Stat vmb fünfhundert March Silbers lötigs vnd gůtes iler gewichtes, vnd hant des gesworn ze den heiligen vnd haben auch ander kainen gewalt noch macht die vorgeschriben Stat ze lösenne. Swenne wir die selben Stat von im lösen wellen oder von sinen erben alz vor ist geschri- so sol er sin botten zů vns senden die daz Silber enphahen in vnsern vestin, siulen wir im oder sinen erben ane ir schaden anthwirten gen Stůtgarten gen kaltental, vnd siulent sye daz beleiten fiur sye vnd fiur ir dyener der gewaltig sint vnd fiur ander liute, da sye es miugen getůn an geuerde. Ist so diu vorgenante vrowe von Geroltzegge von vns lösen wil die vorgenanten t vnd vns daz Silber nit geben wil, wir anthwirten ir oder iren erben die n Stat, So siulen wir im oder sinen erben vnsern halben teil an der rch ze Magenheim vnd vnsern halben teil an der Stat ze Braggen- n in anthwirten, So sol vnser vorgenanter Oichem Graue Eberhard von Wir- berg oder sin erben vns die selben Stat in anthwirten vnd die beide teile siulent inne han biz wir sye in der vorgenanten vestin eine ze Stůtgarten oder ze ental richten, vnd gewern der vorgenanten fünfhundert March Silbers gar vnd tzlich oder haller da fiur altz sye danne an dem wechsel gant ze Rotwil. Swan h die Edeln Graue wölflin von veringen vnser Swesterman vnd auen Eberhard von Landowe sehent vnd sagent, daz wir in den vorge-

Digitized by Google

nanten vestin einer die fünfhundert March Silbers oder so vil haller vnd sich vmb ziechent geanthwirth haben, So siulent sye vns vnser vestin Magenheim Braggenheim, die halben teil wider geben vnd anthwirten vnd hat vns geswor den heiligen, Swa sye sich des vergesen vnd sich sumpten dar an, daz die v nanten hierren von veringen vnd von Landowe dumhte vf ir eit daz sye sich vmb gen vns vergessen hetten, Swa wir des ze schaden kemen oder komen leistung wegen der Biurgen (sic!), die wir vmb Dornstetten haben gesetzet ander wege da von sol vns der vorgenante Graue Eberhard von wirtemberg sin erben helfen ane allen schaden. Were auch daz der vorgenante Graue wo ab gienge, da vor got sye, so siulen wir vf vnsern ait inront ainem Manot andern dar geben der altz erber sye an geuerde, swanne vns die vorgenanten gr von wirtemberg manont. Gyeng auch der vorgenante Graue Eberhard — Landowe abe daz siulent sye vns auch tůn. Vnd daz stete belibe swaz vor ist schriben, dar vmb so geben wir dem vorgenantem Grauen Eberhard von Wir berch vnd sinen erben disen brief geuestet mit vnsern Grauen Wölflins von veri des vorgenanten vnser Swestermans, vnd mit hern Aygelwartz von Val stein Insigeln, din dar an hangent. Wir die vorgenanten graue wölfli veringen vnd her aygelwart von valkenstein veriehen an disem Brief, daz wir d bette willen des vorgenanten Grauen Burchartz von Hochemberch vnserin In an disen brief haben gehenket ze ainer zingnusse der vorgeschriben dinge. Der g ist ze kaltental, do man zalte von gottes gebiurte driuzehenhundert Jar in zwainzigesten Jare an Sante Stephans tag altz er funden wart.

V. d. Orig. im St.-Archiv zu Stuttgart. — Sämmtliche Siegel sind abgeriss

---

282.

27. Dezember 1320. o. O. Graf Rudolf von Hohenberg freit H und Hofraite, welches das Kloster Kirchberg zu Horb hatte, von a Steuern und Diensten.

Wir Graue Růdolf von Hohemberg Tůn kunt mit disem briefe a den die disen selben brief sehent oder hörent lesen, das wir durch got lutte vnd durch vnserre Sele vnd durch vnsere vordern sele hailes willen den gaistli frowen der priolin und der Samenunge ze kilchperg dem kloster die gnade tân habend, das wir ir hus vnd ouch die hofraiti desselben huses, das si ze ho in vnser Statt vor Mülnertor ligende händ, gefriet habend vnd das wi frigent mit disem briefe für alle stüren vnd für wachten, wie si genant sind, dasselbe hus vns oder vnsern Burgern ze horwe tůn oder geben solte vnd wel vnd setzent, das dü selbe frihait von vns von vnsern erben vnd ouch von vn Statt ze horwe immer gantz Stete vnd unzerbrochen belibe ewiklichen ymmer ymmer. Wir verjehen ouch das dü selbe frihait vor ouch dem selben huse gege

Digitized by Google

...t von der Edeln frowen frow Elsbethen von Eberstain vnd ouch ...n vnsern Burgern ze horwe, die darumb ir briefe vnd ir hantuesti geben händ, ...e wir gesehen hant vnd ist darumb vnser Insigel an disen brief geleit ze ainem ...kunde. Wir Johans Böckli der Schulthaiß die Richter vnd die Burger ...mainlich ze Horwe, Riche vnd Arme, tůn kunt mit disem briefe, das dis mit ...ern willen ist beschehen vnd das wir die frihait stäte haben sont vnd ouch alle ...er nauchkomen, vnd ist darumb vnser Stette Insigel an disen brief geleit, der ...geben an sant johans tag ze wihenächten, Do man zalt von gotz geburt Drüt...enhundert jar in dem zwaintzigosten jare.

Kirchberger Copial-Buch Fol. 2. — St.-Archiv in Stuttgart.

283.

...l April **1321**. o. O. Graf Rudolf von Hohenberg freit die mittel Sammlung zu Horb von allen Steuern und Diensten.

Wir Graue Růdolf von Hohenberg tůn chvnt mit disem Briefe allen ...t die in sehent oder hörent lesen, daz wir durch got vnd durch vnserre sele hailes ...llen die mittel Samenvnge bi dem Nekker ze horwe minre brůder ...dens vnd öch die priolin vnd die vrowan der selben Samenvnge die nv ze ...le dar inne sint, oder noch hie nach darin choment, iemer ewechlich gevriet ha...t vnd sie vrient mit diesem briefe für alle stura vnd öch für alle dienste swie ...genant sint, luterlich vnd gar ane alle genarde, vnd wellent daz in disu vrihait ...te vnd ganze belibe von allen vnseren erben vnd nachchomen iemer eweclich ane ...ärde. Wir geloben ouch bi gůten truwen, daz wir die selben vrowan die nv ...sint oder noch hie nach darin choment, niemer benötten noch bezwingen sullen ...b dehaine pfrůnde ze gebenne da sie es niht gerne tůnt vnd ist vnser Insigel ...rumbe an disen briefe geleit ze ainem vrchvnde. Wir — — die Rihter vnd ... — die Burger gemainlich der statt ze horwe veriehen offenlich, daz wir die ...ihait stätte halten vnd haben wellen vnd sullent ewechlich von des vorgenanten ...ers herren gebotte Grauen Růdolfes von Hohenberg vnd ist darumb ...serre stette ze horwe Insigel an disen brief geleit, der ist geben an sant Gre...rien tag, do man zalt von Cristes geburt drüzehenhvndert jar vnd da nach in ...m aime vnd zwainzigosten jar.

V. d. Orig. im St.-Archiv zu Stuttgart. — Die Siegel sind abgefallen.

Digitized by Google

284.

23. April 1321. o. O. Graf Rudolf von Hohenberg freit die ol Sammlung zu Horb, bei der Heiligkreuzkirche daselbst, von allen Ste und Diensten.

Wir Graue Rûdolf von Hohemberg tûn chunt mit disem briefe den die in sehent oder hörent lesen, daz wir durch got vnd durch vnserre Hailes willen die ober samevnge ze Hörwe bi des Hailigen chrû chürchen predier ordens vnd ouch die priolin vnd die vrowan der selben s nvnge, die nv ze male darinne sint oder noch hie nach darin choment, iemer en lich gevriget habent vnd sie vrient mit disem briefe für alle stüra vnd ouch alle dienste, swê sie genant sint, luterlich vnd gar ane alle geuârde, vnd wel daz in disû vrihait stâtte vnd gantz belibe von allen vnseren erben vnd nachcho iemer eweklich ane geuârde. Wir geloben ouch bi gûten truwen, daz wir diese vrowan, die nv da sint .. oder noch hie nach darin choment, niemer benôtten bezwingen sullen vmb behaine pfrônde ze gebenne, da sie es niht gerne tônt. ist vnser Insigel darvmb an disen brief gelait ze ainem urchvnde. Wir .. Rihter. vnd .. die Burger gemainlich der statt ze Hörwe veriehen, daz wir vrihait stâtte halten vnd haben wellent vnd sullent eweclich, von dez vorgenan vnsers Herren gebotte Graven Rûdolfes von Hohemberg, vnd ist darumb vns stette ze Hörwe Insigel an disen brief geleit, der ist geben an sant Gregorien do man zalt von Cristes geburte Drüzehenhundert iar. vnd dar nach in dem vnd zwainzigosten Jar.

V. d. Orig. im St.-Archiv zu Stuttgart. — Mit dem bekannten Siegel des Gr R. v. H. und dem der Stadt Horb, das so groß ist als jenes, und den quergethei Hohenberger Schild hat, dessen unterer Theil schraffirt ist; von der Umschrift sieht nur noch: Sig .... und orw.

285.

23. April 1321. Rotenburg. Vogt Billung von Wildberg gibt, th weise gegen Bezahlung, an das Johanniter-Haus zu Rohrdorf sein Dorf Walddorf (O.A. Nagold) als frei ledig eigen.

Ich Vogt Billung Vergihe u. thue Kund allen die diesen Brief gesehn oder gehörend, daß Ich mit Zittiger Betrachtung u. auch mit rathe weiser Lü u. auch aller Der die darzu gehörten den Gaistlichen Herrn Von Rohrdo St. Joannis Ordens des Spithals Von Jerusalem u. auch demsell Orden gemeinlich durch Gott Zuvorderist, und auch Vmb solche geld, daß sie m gelobte hand zu geben dieweil Ich lebe, darumben Ich ihre Briefe han, han geben recht und redlich für ein frey ledig aigen, in allem dem rechte, Als Ich

Digitized by Google

hätter han gehebt, daß Dorf zu Walldorf mit allem rechte und mit allem
ten darzu höret, es seye an äckern, an wiesen, an holtze, oder an Velde, an Leu-
then, oder an guthen, bey wasen oder bey Zweige, es seye besuht als unbesucht,
embaue oder nit embaue und antworte Ihnen dasselbe Dorf mit allem rechte, daß
Ich darzu hätt, oder gehan möchte in ihr gewalt also, daß Ich noch kein meiner
Erben darzu nimmermehr kein recht noch ansprache sollen gewinnen, weder an
Geistlichen Gerichte noch an Weltlichen. Ich soll Ihn auch das Vorgeschriebene
Dorf fertigen und Verstan, wo sie nothdürftig sind, nach rechte als sittlich u.
gewönlich ist. Dieser Dinge seint gezeugen Pfaf Burckard von Ruthi,
Ulrich von Behingen, Volckert der Ammann, Fritze von Herreberg,
Berchtold sein Bruder, Bentze von Wildberg, Heinrich der Schneider
von Aue, u. andere Ehrbare Lüthe Vill. Vnd daß diß alles stäthe u. war bliebe
darum so han Ich main aigen Insigl gehengt an diesen Brief, darzu han Ich auch
gebeten die Richter Von Rothenburg, daß sie der Burger Insigel Von Ro-
thenburg auch daran gehengt hand; der Brief Ist gegeben Zu Rothenburg
nach unsers Herrn geburthe Dreyzehnhundert Jahr in dem 21ᵗᵉⁿ Jahr an St. Gre-
gorien Tag.

S. einer beglaubigten Abschrift im St.-Archiv zu Stuttgart.

286.

8 September **1321**. Metzingen. Anna, Gräfin von Fürstenberg, Herrn Hammans seligen von Geroldseck Wittwe, urkundet, daß weder Graf Heinrich von Fürstenberg, ihr Bruder, noch Graf Rudolf von Hohenberg sie nöthigen können, Dornstetten von Graf Eberhart von Wirtemberg und Graf Bürgi von Hohenberg zu lösen.

Wir Anna Gräuin von fürstenberch, hern Hammans seilig von Geroltsegge elichiv wirtin, vnd walther von Geroltsegge, ir Sun, Herre ze Sultz, veriehen offenlichen an disem brief vnd tün kunt allen den, die in an-sehent oder hörent lesen, das wir haben gesworn zů den hailigen, das wir vmb die Stat ze Donrsteten an vnser liebe Öhaime, die edeln herren grauen Eber-harten von Wirtenberg, grauen Vlrichen, sinen Sun, vnd grauen Vl-richen sines Sunes Sun, noh an Grauen Bürgin von Hohenberg, den iungern, kain losunge nimmer sůln geuordern mit geriht gaistlichen oder weltli-chen. Wär aber, das vns vnser Annen von fürstenberg brůder, Graue Heinrich von fürstenberch vnd vnser walthers von Geroltsegge Öhaim, oder vnser Öhaim Graue Růdolf von Hohenberg mit geriht oder ane ge-riht, oder ir erben dar zu nötten wölten oder triben, das wir von vnsern Ohaimen den vorgenanten von Wirtenberg oder von Grauen Bürgin von Hohen-

berg, dem vorgenanten, die vorgeschriben Stat Dornsteten losten, des süln in vor gan ane alle geuerde, so wir langst mügen. Müssen aber wir mit in vmb rehtün, So süln wir tage machen an die stet, da vnser vorgenanten Öh von Wirtenberg hin gewerlichen komen mügen oder ir boten, wan ane die wir nihtes rehtün, wölten aber si ze den tagen niht komen, vnd das geuarl verzügen, so sien wir jn fürbas nihts gebunden, swie vns an dem rehtun geli Werden aber wir für einen künch oder für gaistlich geriht geladen, das süln in kunt tün vnd süln bi vns das helfen versprechen mit in selber oder mit boten als vorgeschriben ist. Vnd ze einem vrkünde der vorgeschriben dinge h wir vnsern vorgenanten Öhaimen von Wirtenberg disen brief geben gene mit vnsern Jnsigeln, Der geben ist ze Metzingen des nehsten Donrstages Sant Egidien tag, do man zalt von Christes gebürt drivzehenhundert Jar vn dem eins vnd zwainzigosten Jar.

B. d. Orig. im St.-Archiv zu Stuttgart. — Das Siegel ist abgefallen.

287.

18. Oktober **1321**. Vaihingen. Graf Bürgin von Hohenberg junge verkauft um **5250** Pfd. Heller an Graf Eberhard Wirtemberg die Hälfte von der Stadt Brackenheim, der Bur Nieder-Magenheim und Blankenhorn (O.A. Brackenheim), Kirchensätze zu Mülhausen (O.A. Vaihingen) und Schwieberdin (O.A. Ludwigsburg), endlich die halbe Vogtei von Pfaffenh (O.A. Brackenheim) und eine Hellergült daselbst.

Wir Graue Bürgin von Hohenberg der iünger veriehen offenli an disem brief vnd tün kunt allen den die in ansehent oder hörent lesen, Das bedahtlichen mit rat vnser güten friunde vmb sogtan grosse schulde da wir hi komen warn habem gegeben ze kouffen vnd verkouffen reht vnd redlichen al kraft vnd maht hat vnd ouch sol vnserm lieben Öhaim dem edeln herren Grai Eberharten von Wirtenberg vnd sinen erben vmbe fünf tusend pfunde drithalbe hundert pfunde güter vnd gäber haller dar Si vns gar vnd gentzli hant gewert vnd da mit wir vnser schulde für komen haben div gût div hie geschriben stant, das sint div Stat helbiv (sic!) ze Brakkenhein Mag hein div nider bürch helbiv vnd Blankenhorn div bürch helbiv dar zů elliv div Gût div wir von Marien von Magenhein vnsrer Mů seilig da geerbet haben oder von vnserm Enin seilig, herrn öl chen von Magenheim oder div wir selbe sid da gewunen haben vnd swas den Güten allen gehört, es si aigen oder lehen, kirchensätze, das ist der kirch satz ze Mülhusen, der kirchensatz ze Swiebertingen, zehenden, M

Digitized by Google

dem, dörfer, Wiler, wälde, wingarten, äkker, wisen, lütte, edel oder vnedel, wit- mit ire wasen, die zwie, gesüchet oder vngesüchet, ze haben, ze niessen vnd ze be- ligen mit allen rehten ewiclichen vnd gerüwiclichen an alle vnser vnd vnsrer erben ansprach an gaistlichen oder an weltlichen Geriht, ane das wir ze Schippach, das wiler das wir da haben, vnd das dar zů gehört, aekker, wisen vnd wasen ane den zehenden der gehört gen Ochsenbach das haben wir vzge- nomen vnd haben es vns behalten. Wir süln ouch oder vnser erben der selben ding vnd swas dar zů gehört lütte vnd gütes aller ir wärn sin vnd süln si in ver- tigen nach reht, swa si in anspräch wrden oder werdent vnd süln si in vertigen nah reht, swenne si es an vns vordernt. Wir haben in ouch in dem Dorf ze Hassenhouen gegeben siben Pfunde geltes, vnd haben wir aber mer da, das ouch ir vnd das Geriht halbers vber das dorf, also wrden si vmb das selbe gelt vnd vmb die vogtai halbe da vnd ouch vmb das Geriht halbes angesprochen, so süln wir in vmb vogtai vnd vmb das geriht mit rede vnd mit werken des iren gůt sin des wir můgen vnd süln tage vnd teidinge mit in dar vmb laisten vnd vmbern schaden vnd sien in anders nihts mer dar vmb gebunden, Swas in ir des geltes anbehebt wrde oder wird mit dem rehtem dar vmb süln wir in ie ein pfunde geltes zehen Pfunde haller abslahen. Wir sien in ouch vmb der summum vnd ir kinde gůt dar an wir in ouch vnser reht haben geben nihts mer wanden wan das wir in süln helfen laisten tage vnd teidinge, ane vnsern scha- den, swanne si si anraichent. Dis koufes vnd dirr teidinge sint getzivge vnd sint ouch da bie gewesen die edeln Graue Cůnrat von Vaihingen, Graue Cůnrat sin Sun, Graue Wölflin von Veringen vnsrer Swester- sun, Aigelwart von Valkenstain, vnser Öhaim, her Volmar von Hailterbach, her Cůnrat von Entzberch, herr friderich von Rippen- burch vnd Albreht von Browenberch vnd vil anderr erber lütte. Vnd das ouch belibe swas vorgeschriben ist dar vmb geben wir dem vorgenanten vnserm herrn Grauen Eberharten von Wirtenberg vnd sinen erben disen brief geuestent mit vnserm, mit Grauen Wölflins von veringen, Aigelwards von Valkenstein, mit hern Volmars von Hailterbach vnd mit hern Cůnrades von Entzberch der vorge- schriben getzivge Insigeln div dar an hangent. Wir die vorgenanten Graue Wölflin von Veringen, Aigelwart von Valkenstein, Volmar von Hailterbach vnd Cůnrat von Entzberch durch bät des vorgeschribenen Grauen Bürgins haben vnserin Insigel gehenket an disen gegenwertigen brief ze einem vrkunde vnd ze einer zivchünsse der vorgeschribenen dinge. Der brief wart gegeben ze Vaihingen an Sant Lucas tag do man zalt von Christes gebürt driozehenhundert Jar vnd in dem einf vnd neunzigosten Jar.

B. d. Orig. im St.-Archiv zu Stuttgart. — Die Siegel sind alle abgerissen.

Digitized by Google

288.

16. November 1321. Rotweil. Albrecht der „Rennehuſer" verkauft des Grafen Rudolf von Hohenberg, ſeines Herrn, Hand Willen an Rotweiler Bürger eine Gült aus ſeinem Hof zu Re hauſen (? Renquishauſen, O.A. Tuttlingen).

Allen den die diſen brief anſenhent oder horent leſen Tön wir Albr der Rennehuſer vnd herman Sin ſun kunt, das wir baide verkoffet hänt vnſers gnedigen herren Grauen Rudolf von Hohemberg hant willen gunſt vnd vergenhen, das wir reht vnd redelichen ze köffenne gegeben hänt B tzen Bäſgen ſäligen kinden burgerne ze Rotwil zwaj malter kernen järge geltes Rötwiler meſſes vmb ſehzehen phunt phenninge guter haller den vorgena kinden vnd iren erben ze nemmene vnd ze nieſſene vſſer vnſerm aigenem höff ze Rennehuſen dem dorffe, den wir köftant vmb die frowa von Offenhu vor vſſe vnd lê iemanne ötz da werde vnd lideclich vnd laere vnd aigenlich allem rehte vnd nutzze ane alle widerrede. — Vnd das dis war ſü vnd ſtaete libe, darömb ſo hat der vorgenant vnſer herre graue Rudolf von Hohemberg vnſer bette vnd willen ſin ingeſigel, wan wir aigenre Inſigel nit enhänt, an d brief gehenket ze ainem vrkunde. Wir auch Graue Rudolf von H. vergenhen tön kunt, das dirre köff geſchenhen iſt mit vnſerrn hant, willen vnd gunſt in reht vnd gedinge als vorgeſchriben iſt. Vnd daromb ſo iſt vnſer Ingeſigel d der vorgenanten vnſer dienere bette u. willen an diſen brief gehenket ze ainer zugnüſt der vorgenanten dinge. Der brief iſt geben ze Rotwil an ſant Othm abent, do man zalt von ſgotz geburt drüzehenhundert jair vnd in dem ainz zwaintzig Jare.

Das Orig. iſt vor Kurzem bei dem St.-Archiv eingetroffen. Das daranhänge Reiterſiegel iſt beinahe ganz zerbrochen.

289.

15. Dezember 1321. Stuttgart. Graf Bürgin von Hohenberg, junge, verzichtet gegen die Grafen Eberhard und Ulrich von W temberg auf die Loſung von Dornſtetten und verſpricht, ſa Hammans ſel. von Geroldseck Wittwe ſolches wieder löſen wo denſelben ſeine Burg Haiterbach und ſeine Dörfer Wolfenhauſ und Remmingsheim (O.A. Rotenburg) dafür zu verpfänden.

Wir Graue Bürgin von Hohenberg der iunge Tün kunt allen d die diſen brief anſehent oder hörent leſen, Das wir an die edelen Herren Grau

Digitized by Google

burharten von Wirtenberg, Grauen Ulrichen finen fun, vnd
grauen Ulrichen fines funes fun kain losunge vmb die Stat Dornsteten
ch ines dar zů gehört, die wir in versetzzet haben vmb fünf hundert mark silbers,
Rotwiler gewegdes, nimmer geuordern süln, Es wär denne, das div Edel vrowe
frow Hammans seilig wirtin von Geroltsegge oder ir erben an vns
e selbe Stat vorderte ze lösen vnd vns des silbers niht geben wölt, e das wir
die selbe Stat Dornsteten geantwurten, So süln wir den vorgenanten Herrn
n wirtemberg, Haiterbach vnser vestin, Wolfenhusen vnd Remmingf-
in vnseriv Dörfer vnd swas dar zů gehört, in antwurten vnd süln si die
e haben als lange bis wir si fünfhundert mark silbers Rotwiler gewegdes ge-
ben vnd verrichten gar vnd gentzlichen, als die brief sagent die si uns dar
e hant gegeben. Vnd ze einem vrkunde haben wir in disen brief geben besigelt
t vnserem Insigel Der geben ist, des nehsten Dinstages nah Sant Lucien tag,
Stügarten, Do man zalt von Christes geburt Drivzehenhundert Jar vnd in
n einf vnd zwainzigosten Jar.

S. d. Orig. im St.-Archiv zu Stuttgart. — Das Siegel ist abgefallen.

290.

1. September **1322.** o. O. Graf Rudolf von Hohenberg überläßt n Gastmeister Burkard von Bebenhausen die Eigenschaft von **9** Morgen Ackers zu Neuhausen (O.A. Eßlingen).

Wir graue Růdolf von Hohemberg tůn kunt mit disem briefe allen den
n sehent oder hoerent lesen, daz wir durch got luterlichen vnd durch vnserre
r hailes willen gegeben haben reht vnd redelich dem gaistlichen manne brůder
urkarten dem gastmaister ze Bebenhusen die aigenschaft, die wir hetten
den nun morgen aggers die ze Núnhusen in dem banne gelegen sint, und
r der wisse Wernher von vnsern vordern vnd ouch von vns daher ze rehtem
en gehept hat. Also daz der vorgenant brůder Burkart die vorgeschribenne ägger
gelichen haben besetzen vnd entsetzen sol, alz man ain aigen gůt billich haben sol,
d ist darumbe vnser aigen insigel gehenket an disen brief. Der ist geben an
n Turnstag vor sant Michels tag. do man zalt von Gottes gebürte driuzehen
undert jar . . zwainczig jar . . in dem andern jare.

S. d. Orig. im Landesarchiv zu Karlsruhe. — Siegel wie an Urkunde v. d. Jahr 1322.

Digitized by Google

291.

28. September 1322. Wildberg. Graf Burkard von Hohenberg, Schultheiß und die Bürgerschaft der Stadt Wildberg nehmen die Fran kaner-Mönche in ihre Stadt auf.

In nomine eternj dominj dej Amen. Burkardus Comes de hemberc — — Scultetus et vniuersitas Ciuium in wilp presencium inspectoribus vniuersis tam presentibus, quam futuris salute omnium saluatore cum noticia subscriptorum. Affectantes et diuino insti incitati ex animo cupientes, vt in Christo honorabiles et dilectj viri giosi — — fratres minores ordinis sanctj Franciscj ciuita wilperc ad augendas pro nobis nostrisque posteris diuicias spiritales visitent libere et frequentent domum in hospicium ipsis structam sitam delicet sub ede — — dictj Raepplin prope cymiterium Ecclesie in perc cum curtilj et adiacentibus pertinentiis eiusdem domus libertate dona et nichilominus honoratam manumisimus et in dei nomine per prese fratribus ordinis prenotatj adiectis pactionibus subnotatis. Quod videl fratres antedictj duas mulieres sibi placitas de nostro tamen consensu consilio assumendas prescripte domus inhabitatrices faciant prout vol Quas concessa eis irretractabiliter libertate solita et consueta a stipen ab excubiis et ab omnibus exactionibus, angariis seu oneribus quibuscun prehabite ciuitatis in posterum perhenniter manumisimus, absoluimus, subportauimus et manumissas, absolutas seu subportatas fore de cetero henniter sine dolo tenore presencium profitemur. Deuoluentes seu ec transferentes prescriptarum manumissionum et libertatum concessione posterum successiue ad quascunque duas mulieres perhenniter pro inhab tricibus prenarrate domus per fratres sepefatos assumptas seu assumen de nostra nichilominus voluntate, profitemur itaque Luitgardim dict Gürtelerin de Calwe nostro consensu plenius accedente iam fore sumptam a fratribus sepememoratis vt sepescriptam domum inhabitet placitum fratrum eorundem prescriptis ad id manumissionum et libertat superius expressarum concessionibus gauisura. Et in euidenciam et in ro firmitatis omnium prescriptorum presentem paginam fratribus sepedictis gillorum nostrorum muniminibus consignatam. Datum in Wilperc A domini M°CCC°XXij° in vigilia beati Mychahelis.

B. d. Orig. im Spital-Archiv zu Tübingen. — Mit einem gut erhaltenen, schö Reitersiegel des Grafen von Hohenberg. Der Reiter hat in der ausgestreckten Rec das Schwert, vor der Brust den Hohenberger Schild, der auch auf der Decke des Pfer rechts am Halse zu sehen ist. Der Helm ist geschlossen und hat 2 Hörner, deren Spi

Digitized by Google

mit zusammenlaufen; das Pferd galoppirt heraldisch links hin. Umschrift: S. comitis Rvdolfi de Hohemberc. Die Zeichnung ist gut. Das Siegel der Stadt Wildberg ist auch gut erhalten, rund mit dem Hohenberger Schild. Umschrift S. civium in Wilperc.

292.

8. Oktober **1322**. Stuttgart. Graf Rudolf sagt dem Herzog Leopold von Oestreich wider „Herzog" Ludwig von Baiern seine Hilfe zu.

Wir Graf Rudolf von Hohenberch tön kunt vnd veriehen offenlich an disem brief vnd erkennen vns des, daz wir dem edelem fürsten ünserm herrn Herzog Lüpolt von Österich vnd von Stir vnd sinen Brüdern, gesworn haben zů im beligen disen Krieg us, alle die wile er weret, den si hant mit herzog Ludwig von Bayern ze dienend, ze raten vnd ze helfen, ane alle geuerde. Vnd vmb ein bezzer gedenchnüsse dirre dinge so han wir anderwar gelobt, bi dem selben eide in ze dienen, ze helfen vnd ze raten, alle die wile der krieg wert, als er vor geschriben stat, vnd vns niemer ane si ze richten mit dem vorgenanten Herzog Ludwigen von Beyern. Vnd des zeinem vrkünde han wir vnser Insigel gehenkt an disen brief, Der wart geben ze Stutgarten, an fritag vor sant Dyonisien tag, Do man zalt von Cristes gebürt Driu zehen hundert Jar, vnd dar nach in dem zwei vnd zwainzigisten Jar.

S. d. Orig. im k. k. geheim. Haus-, Hof- und Staats-Archiv zu Wien. — Das Siegel ist verletzt.

293.

11. November **1322**. Rotenburg. Ulrich der Arnoltinun sel. Sohn von Kiebingen schließt unter dem Siegel seines Herrn, Grafen Rudolf von Hohenberg, mit dem Kloster Bebenhausen einen Lehenvertrag ab.

Ich Vlrich der Arnoltinun saeligen sun von Cöbingen vergih vnd tů kunt an disem gegenwertigen brief, daz ich von den erberen gaistlichen luten dem .. abt vnd dem conuent des closters ze Bebinhusen enphangen han zů miner ainigun handē den hof ze Taerabingen, den etwenne Friderich Burx von in ze lehen hat vnd sol in da von gen daz halbtail sumerfruht vnd winterfruht alliv iar an allen schaden, won daz siv mit mir gemainlich sullen sniden, vnd sol von den wisen gen ze zinse zúwelf schillinge haller, ist aber daz daz wiseli, daz der Behan von Dettingen hette, daz öch in daz lehen hört, ist von im ledig worden, alder noch wider in daz lehen wirt vallen, so sol ich in vber die zúwelf schillinge haller gen von dem selben wiselin, swaz erbere lute zitlich dunket vnd haisent, als öch der vorgenant Friderich solte han getan vnd gelobt hette an sinan brieven, vnd sol in

rehten bu tôn mit aggergange, mit zúnen vnd mit allen den dingen, div zû r
bu hórent, ich sol öch nummer kain wisen noch kainen agger verlihen, noch
daz vôter daz uf dem hof wahset es sige hówe, emat, alder stro, nummer ver
noch hingen ab dem hof weder sus noch so, vnd swaz mistes dar us wirt gem
den sol ich allen wider vóren vf daz gût, ich sol in öch ir tail dez kornes ab
agger vor hain fôren vnd in die schûren legen div in den hofe stat, swa siv
e den minen. sie sullen öch der schîvrun gewalttig sin bis siv gedreschent vnl
ich sie nûzenit dar an irren, vnd sol in ir korn so es gedroschen wirt es si
alder vil antworten in die stat ze Túwingen, alder in den hof ze Luste
swar siv mich haisent an allen ir schaden, ich sol öch uf den âggern kain
sniden noch haisen sniden, vnd swa ich dirre dinge kains vber gan, so ist den
genantan minan lehen herren, der vorgenant hof ledig vnd leir, als er öch i
ich stirbe alder enbin vnd hat kain min erbe zû dem lehen kain reht, da er
mit behelfen sulle alder muge weder an gaistlichem noch an weltlichem ge
Dirre dinge vnd rede sint geziuge phaf Eberhart der Besserer, phafe Cûr
der Rúse, Cônrat sin vatter, herre Hainrich von Bondorf, munich ze
binhusen, phleger zû den ziten, der öch disen brief fraiv vnd anderre ert
lút genûg. Vnd daz diz alles sament minan diggnemtan lehen herren von
vnd minan erben ganz vnd stet belibe, so han ich in gegeben disen brief bes
mit mins aigenne herren, grauen Rûdolfs von Hohenberg insigel,
es dur miner bet willen an disen brief hat gehenget. Wir der vorgenant g
Rûdolf veriehen, daz wir durch Vlriches vnsers mannes bet vnser insigel an d
brief haben haisen gelait. Der wart gegeben ze Rotenburg, do von Gc
geburt waren driuzehen hundert iar vnd dar nach in den zúwain vnd zúwainzig
iar an sant Martins tag.

B. d. Orig. im Landes-Archiv zu Karlsruhe. — Großes, rundes Siegel in dun
braunem Wachs an Pergamentstreifen, etwas beschädigt, zeigt einen rechts sprengen
Reiter mit dem dreieckig hohenb. Schilde vor der Brust, das Schwert schwingend,
dem gewölbten Helm, herausgekehrt, einen Pfauenschweif. Auf der Pferdsdecke sche
die Schildchen zu fehlen. Die Füße des Pferdes in der Umschrift; diese: S. R
DOLFI . COMITIS . DE . . . HENBERG.

294.

**24. November 1322. Augsburg. König Ludwig belehnt den Gra
Burkard von Hohenberg mit dem Berge Bulach.**

Ludovicus Dei gratiâ Romanorum Rex etc. ad universorum
quod ad requisitiones supplices nobilis viri Burchardi de Hohenber
Comitis, Serenitati regie oblatas ipsum de monte dicto Pulach qu
sibi jure feodali asserui pertinere ex liberalitate regia infeodavi

Digitized by Google

presentibus infeodamus salvis tamen juribus imperii et alterius cuiuscunque. Datum Auguste in vigilia beate Katarine. A. Domini MCCCXXII. Regni verò nostri anno octavo.

Mend in Oefele, Scriptores rer. boic. I. S. 742.

295.

Januar **1323.** o. O. Stiftung eines Lichts über „der herschaft grap von hohenberg" in dem Kloster Kirchberg.

Allen den — tün ich Cünrad strube von Jsenburg vnd vnser Erben kunt, daz wir han gegeben ze koffenne den erbaren gaistlichen vrowen ... der ebtissinnen vnd dem Conuente ze kirperc predier ordens ain phunt haller geltes ze Norstetten jn vnser gût, jn des hegners gût siben schilling haller ... ôlichs sone zehen schilling Tüwinger vnd Brunen Rvnna (sic!) git funf schilling haller. Daz selbe gelt horet zů ainem lieht über der herschaft grap von hohenberg. —

Gezuge dirre dingen sint. phaf hug min brůder kircherre ze Norstetten, berhtolt hasenbain, hug magenbuch, benze der maier. — Geben an sant Valentinus tag do man zalte von Cristus geburt drizehenhundert vnd zwainzig jar vnd in dem dritten Jar.

Angefügt ist noch von anderer, aber gleich alter Hand:

Cünrad störlj git öch von sim huse vnd von der ostat (sic!) vnd von dem garten da er vf sizzit funf schilling tuwinger daz hörent öch über daz grap ze kilperg der herschaft von hohenberg.

S. d. Orig. im St.-Archiv zu Stuttgart. — Das Siegel fehlt.

296.

1323. o. T. Rotenburg. Dietrich, genannt Märhelt in Wurmlingen, Edelknecht, dessen gleichnamiger Bruder auf einen voreiligen, ungerechten Spruch des geschwornen Gerichts zu Tübingen hingerichtet worden, zu dessen Sühne diese Stadt **150** Pfd. Heller bezahlte, dotirt mit dieser Summe, beziehungsweise dem Laienzehnten in Dettingen, zum ewigen Andenken an seinen Bruder eine Capellanei in der St. Moriz-Kirche zu Ehingen und bittet den Bischof von Constanz um Bestätigung derselben.

Reuerendo in Christo patri ac domino Růdolfo dei gratia Constantiensi Episcopo etc. Dietericus dictus Mærhelt in Wurmlingen

Digitized by Google

armiger filialem deuocionem obediendi in quibuslibet quandocumque
quod dolenter refero post interitum quondam dietrici fratris me
lecti discreti viri consules sev iurati et communiter ciues oppidi in
wingen Constanciensis dyocesis, qui ad effundendum sanguinem e
procurandum interitum iam dicti quondam mei fratris casu disponente
large missas manus suas temerarias extenderunt. Tandem post lapsum
quanti temporis ex pactis in tractatu super prelibato maleficio inter n
alios sepedicti fratris mei consanguineos et amicos ex parte una et pr
tos consules seu iuratos oppidi in Tuwingen ex parte altera habito de i
cenda offensa quam hoc casu sensimus et seruanda pace perpetua ces
quouis rancore simpliciter saltem contemplatione predictorum sollemp
celebratis et cauciones iuratoria vestitis. Ad hoc sacramentaliter ob
mihi centum quinquaginta libras hallensium legalium dispensandas
ordinatione perpetue Capellanie in Ecclesia in qua michi sanctius et
giosius videretur expedire maxime in salutem et remedium anime illiu
cujus interitum intrepidi festinauerunt Cum plena et libera auctoritate e
qui premissi sunt et etiam qui sequentur in quantum illos tangere pot
liberaliter assignarunt, habito igitur consilio sapientium et compulsus
terna fidelitate festinare cogitare de salute prostrati tam innocenter
non solum consilio sed etiam deuocione speciali conductus ad preferen
in hac parte ecclesiam sancti Mauricij in villa dicta Ehin
juxta Neggarum Constantiensis diocesis ceteris quibusque contempla
altaris sancte crucis siti in eadem ecclesia dedicati nondum tamen d
Decimam laycalem in villa Tettingen, sita juxta castrum Rot
burg prope neggarum et vnum iugerum vinee situm prope vil
Wurmlingen quod consueuit ibi vulgariter nominari Altenstaige
pleno iure ad me pertinere dinoscuntur pro dictis centum quinquaginta l
quarum valori non solum equiualet imo potius communi estimacione
dunt predicte ecclesie vendidi et tradidi et trado cum omnibus suis jur
liberaliter in hiis scriptis sub modis et condicionibus infra scriptis vide
ut vinea et decime supradicte ita transeant ad ius et ad proprieta
supradicti altaris sancte crucis siti in ecclesia prefata, quod fructus ea
nonnisi pro sustentatione Cappellani perpetui qui cottidie vel quasi l
aut procuret officium diuinum in eodem tamquam proprius et perpe
Cappellanus ualeant aliquatenus dispensari. Idem videlicet quod jus p
natus hujus Cappellanie seu presentandi personam legitimam uacante
apud me remaneat. et post mei decessum non transeat nisi ad senio
inter propinquissimos meos heredes posteris illorum successione ejus
ordinis in perpetuum gauisuris vestre igitur paternitati quanto deuotiu
attentius possum supplico in hiis scriptis quatenus omnibus et singulis
me auctoritate suprascripta actis et gestis auctoritatem vestram ordinar

Digitized by Google

terponentes ea omnia sub eo tenore quo supra narrata sunt confirmetis
stituentes sepe dicto altari jus cappellanie et incorporantes eidem nomine
bona prenotata sub ordine et modis supra dictis et reseruantes michi
meis successoribus iuxta tenorem supra scriptum ius presentandi ad hanc
pellaniam sit(c) constitutam pretextu tam pij operis quod alias obtinere
robur alicuius firmitatis cum ad hec omnia et singula sub eo tenore
narrata sunt tam veri patroni quam legitimi rectoris sepedicte ecclesie
Ehingen liber et legitimus interuenerit consensus, saltim quantum in eis
et quantum fieri potest sine preiudicio ecclesie parochialis et ne ista
ex cursu quanticunque temporis contingat in dubium reuocari sigillum
proprium presenti carte fideliter est appensum. Datum in Rotem-
Anno domini Millesimo Trecentesimo Vigesimo tertio.

S. d. Orig. im St.-Archiv zu Stuttgart. — In dem Schilde des Ausstellers sieht
den Oberkörper eines Drachen- (Krokodil-) artigen Thieres sich über drei Bergen
ben.

297.

März 1324. o. O. Werner von Ehingen verkauft an Graf Rudolf
n Hohenberg, seinen gnädigen Herrn, den Wein- und Obst-Zehnten
zu Ehingen (bei Rotenburg).

Allen den die disen brief sehent oder hörent lesen — chunde vnd vergihe ich
ruher von Ehingen, daz ich ains rehten vnd ains redelichen chouffes ze
ssenne gegeben han dem edeln minem gnaedigen Herren Graue Rů-
f von Hohemberg vnd sinen erben minen winzehenden vnd minen olze
zehenden der ze Ehingen in dem banne gelegen ist, mit allem reht vnd
aller zůgehörde, alz ich in her braht han vmb zwai hundert pfunde gůter
nninge Haller münsse im vnd sinen erben den selben zehenden iemer ze habenne
ze Niessenne lideclichen vnd aigellichen. Ich vergihe ouch, daz ich der vorge-
ten pfenninge von im gewert bin vnd an dem chouffe niht betrogen bin über
noch mit dehainer geuaerde, vnd daz ich den vorgenanten minen Herren noch
inen sinen erben an den zehenden niemer süllen geirren noch versprechen weder an
lichem noch an weltlichem geriht noch ane geriht suß noch so. Ich vergihe
daz mich der vorgenant min herre gewert hat aller schulde, der er mir ie
ldig ware vntz uf disen tag. Und ist darumbe min aigen Insigel gehenchet an
brief, Der ist geben an der mitthun nach dem wissensunnentag, do man zalt
Gottes geburte drüzehen hundert jar, zwaintzig jar, in dem vierden jar. — —

S. d. Orig. im St.-Archiv zu Stuttgart. — Das Siegel ist abgefallen.

Digitized by Google

298.

11. März 1324. Salmansweiler. Graf Rudolf von Hohenberg trägt sein Eigenthumsrecht auf den Zehnten des Mäckinsbergs an Kloster Salmansweiler.

Wir Graf Rûdolf von Hohenberch tûgen kunt mit diesem brief, Burcart der Wehter vnd Hailwig sin wirtinne hant mit vnserre hant vnserm gunst, den erbern in got gaischlichen luten .. den abbt vnd den co von Salmanswiler ze kaufent geben in rehtes choufes wis zwen akker di legen sint bi Grindelbûch vnder der Munich staige, vnd den zehenden der akkern, daz ir reht aigen was vnd oh den zehenden den si heten vf Mâkt berg vnd alles ir reht besûchtes vnd vnbesûchtes, es si an veld, holcz, âg waidan, wisan, rietach, swie es genemt ist, das si heton vf den selben Mâg berg,[1] vnd hant da von von in enpfangen vier pfunt haller, der si oh gewert sint dar vmb so verzihent sie sich der vorbenemten gûter vnd der zehenden baide disem Wan oh dv aigenschaft des vorgenanten Mâggisberch v ist da her gewesen, vnd si der uorgenant Burcart wehter vnd sin erben vns ze lehen heton, so geben wir vf dur got die aigenschaft den herron von manswiler des selben berges, vnd verzihen vns der mit disem brief. Vnd da alles mit vnserm willen beschehen si, so geben wir den vorgesprochenne herron Salmanswiler disen brief besigelt mit vnserm aigen insigel. Wir oh Bu Wehter vnd Hailwig die vorgenanten veriehen vnder vnsers gnâdigen herrin Gr Rûdolf von Hohenberges insigel, wan wir aigens nit en han, das dis alles ist vnd der pfenninge gewert sien, dar vmb so verzihen wir vns vnd vnser alles des rehtes, so wir heton, oder iemmer möhtin gewinnen an den vorgespr gûtern, der agger, des berges vnd der zehenden beder an weltlichen geriht gaischlichen vnd sunderbar der ansprach die wir gen in heton vmb Mâggisb Dis beschah an den mentag in der anderun vastwochun. Hie bi warun dis g bruoder Albertus der kelner, der Speker .. der Aeppishuser Mu brûder. H. von Nusplingen, der Graf laibrûder, Ber. der Schn Stoll von Kaltenbrunne. C. von Ralshouen vnd H. Bûchan. Dirre wart geben ze Salmanswiler an dem mentag als da vor geschriben stat gocz geburt druzehenhundert vnd vier vnd zwainzig iar.

Salemer Copial-Buch (im Landes-Archiv zu Karlsruhe) IV. S. 152. Eine schrift auch in Hohenb. Dok. Fol. 15. Fol. 36—39.

[1] Die Abschrift in den Hohenberger Dokumenten hat „Bölchinsperg bey Grûndelb

Digitized by Google

299.

26. Oktober **1324.** o. O. Graf Rudolf von Hohenberg gibt seine Zustimmung, als das St. Katharinen-Spital zu Eßlingen von dem Ritter Walther Hochschlitz die „olfenten" Mühle kauft, welche dieser von ihm zu Lehen getragen.

Wir Graue Rûdolf von Hohenberg veriehen offentlich an disem briefe [illegible] tügen kunt allen allen (sic!) den, die in an sehent lesent oder horent lesen, [illegible] Mulin, die die armen durftigen sant katherinen dez Spitalz ze [illegible]flingen reht vnde redelich mit vnserem gvnste willen vnde haissen koufte hant [illegible] den ersamen Ritter herrn walther Hochslitze, div ze Esselingen [illegible]legen ist bi Miselbrvnne, genant olfenten Mulin, div lehen von [illegible] ist, die vorgenante Mulin lihen wir reht vnde redelich mit allen den rehten, [illegible] der zô horent, dem ersamen man Hern Siferit von Backenang ainem [illegible]trager ze Esselingen, der der vorgenant Mulin trager ist der armen durf- [illegible]ten dez vorgenant Spitalz, also Swenne der vorgenant Siferit von Backenang [illegible] ernst, Swem denne der Raut gemainlich der Stat ze Esselingen die vorgenant [illegible]lin enphilhet, der sol der armen durftigen dez vorgenant Spitalz trager sin in [illegible]n dem rehte, alz vor geschriben stat, âne alle vnser vnd vnsere nachkomen wider- [illegible]e alle gefaerde. Vber diz allez so geben wir disen offen brief besigelt mit [illegible]sern Insigel, daz wir her an gehencket haben zô ainer waren gezivknüste vnde [illegible] ainer vehstenvnge der vor geschriben dinge. der selbe brief wart geben an dem [illegible]en fritage vor aller hailigen tage, do man zalt von Christus geburte drivtehen [illegible]hundert Jare vnde dar nach in dem fiere vnde zwainzegostem Jare.

S. d. Orig. im St.-Archiv zu Stuttgart. — Das Siegel ist abgefallen.

300.

[illegible]. Dezember **1324.** o. O. Zu Kiebingen seßhafte Leibeigene des [illegible]rzogen Rudolf von Hohenberg schließen unter dessen Siegel mit dem Kloster Bebenhausen einen Lehenvertrag.

Allen den die disen brief an sehent oder hörent lesen chûnden vnd vergehen [illegible]r Adelhait, Lûgart vnd Machtilt, Landolts dez mayers saeligen [illegible]chteran von Chûbingen, daz vns die geistlichen herren . . der abt vnd dû [illegible]emeinunge dez closters ze Bebenhusen gelühen hant zû vnseren driu liben vnd [illegible] vnserme leben vnd fürbaz niht ze ainem rehten zinslehen . . dez widemers gût, [illegible]ez ze Bühel in dem banne gelegen ist, vnd daz wir dem vorgenanten herren [illegible]nt dem goczhuse aellû jar an sant Martins tag geben ze rehtem zinse von dem [illegible]selben lehen fünfzehen schillinge haller vnd ain pfunt wahse, alle die wile wir oder

Digitized by Google

ainů vnder vns daz lehen hat. Waer ouch daz ainiu oder zwo vnder vns giengent, so sol dú dritte daz lehen han alle die wile sí lebet in dem reht vorgeschriben stat. Sweme wir ouch alle dri abe gangen, so sol daz vorgenant lehen aigenlich vnd lideclich mit allen rehten wider vallen an daz vorgenant hus̃e ze Bebenhusen, vnd sol dehain vnser erbe noch dehain vnser nachchomen dehain reht niemer darzů gewinnen weder mit geriht noch ane geriht fuß noch so. verbinden wir vns vnd vnser nachchomen mit disem briefe Der besigelt ist mit vnsers gnaedigen herren jnsigel graue Růdolf von Hohemberg, dez aigen sint, der ist geben an dem mentag nach sant Nyclawes tag, do man von Gottes gebúrte drúzehenhundert jar zwainzig jar, darnach in dem vierden

V. d. Orig. im Landes-Archiv zu Karlsruhe. — Das Siegel ist ganz abgego

---

301.

27. Juli 1325. Rotenburg. Herzog Lupolt von Oestreich findet unter Bürgschaft Graf Rudolfs von Hohenberg und Anderer Graf Ulrich von Wirtemberg in Betreff dessen Ansprüche an Verlassenschaft des Grafen Ulrich II. von Pfirt ab.

Wir Lupolt von Gottes gnaden, Hertzog ze Osterrich vnt Stir, Veriehen vnd tuen kunt offenlichen an disem brief allen den di in ans oder hórent lesen, Daz wir von vnsern vnd vnser lieben Brůder Alb Heinrich vnd Otten, Hertzogen ze Osterrich vnd ze Stir wegen vnserm lieben Oheim, Grauen Vlrich von Wirtenberg, lieblichen vnd lichen gerihtet sin vmb alle dó ansprach vnd vmb alle dó rehte, so er vnd dó Sophie von Phirt, sin elichen wirtinn, hant oder gehaben mohten a lúte vnd gůt, so der Edel Vlrich selig Graf von Phirt gelazzen hat, von Erbe, von Estúre, von gemehte, von phande oder von dehainen sachen, daz wir oder vnser Erben inen oder iren Erben da für funf tusent mark lo Silbers kostenzer geweges geben sullen von der Můte ze Lintz Vnd sullen fú Silbers Tusent mark weren von dem nesten sand Martins tag ób ein iar, dar nach iedes iares, vf sand Martins tag tüsent mark Silbers, vntz daz só fünf tusent mark Silbers geweret werden gar vnd gentzlich, Vnd haben dar den vorgenanten Grauen Vlrich von Wirtenberg vnd vrowen Sophien sienr tinn ze burgen gesatzet vnuerschaidenlich Grauen Růdolf von Hohenb Marggrauen Rudolph von Baden, des Pfortzhein ist, vnd M grauen Rudolf von Baden, dem man sprichet Hesse, Grauen Eb hart von Nellenburg, Grauen Gótzen von fürstenberg, Gra Gótzen von Tuwingen, Rudolph von Hewe, Lutolden von Krenc gen, friderich von Waltse vnd Burchart den Jungen von Elrb Rittere, Also swo só des vorgenanten gútes nit geweret würden zu den zilen

vor geſchriben ſtat, ſo hant ſú ie ze dem zil gewalt, dó Burgen alle ze mal ze
n, ob ſú wen vnd nach der manung in viertzehen tagen den neſten, ze Roten-
g an dem Necker mit ir ſelbes lip ze leiſten in offener wirt Huſer nach rehter
ſchaft an alle geuerde, Vnd niemer von der giſelſchaft ze komen, e ſú des gótes
vnd denn gemant iſt geweret worden, gar vnd gentzlich, vnd ſwenn drú bür-
einen manat geleiſtet hant, ſo hant ſú gewalt, vns den vorgenanten Hertzog
lt ob wir in dem land ſin, ze manen, vnd nach der manung in viertzehen
mit vnſer ſelbes lip ze Rotenburg zu den Burgen ze antwúrten, oder ainen
brüder vnd da ze laiſten iemer vntz an dó ſtund, daz ſú des ſilbers dar
wir dann gemant ſint, gewert werden an allen gebreſten, daz wir bi gúten
n gelobt hant ze tuende an alle geuerde. Vnd were, daz wir Hertzog Lúpolt
ſhainem zil vberfúren dó leiſtung, ſo wir oder ainer vnſerer brüder tuen
, als vor geſchriben ſtat, ſo ſol dem vorgenanten Herren Vlrich von Wirten-
vnd ſinen Erben Tecke, Kirchhain, vnd Sigmaringen, burg vnd
, lüte vnd gút vnd ſwaz dar zú gehóret, dó ietz ſine phant ſint, ir rehte
ſien, lediklich vnd lere, vnd ewiklichen veruallen, Vnd iſt inen ouch des gútes
worden, daz ſol da mit veruallen ſin. Vnd waere daz div gut veruiellen, ſo
doch div bürgen haft ſin, vntz wir inen dó ſelben gut geuertigen von vnſerm
der dem Römiſchen kunig friderrich, ſwenn wir mit dem gerihtet
en, ſo ſullen inen div bürgen leiſten, der ſó mant, vnd nit da vor, vntz daz
dó gút von im geuertiget werden, als daz kraft vnd maht gehaben mag mit
n vnd mit andern dingen, der ſó notdürftig ſint. Wir ſullen ouch dem vor-
nten grauen Vlrich von Wirtenberg vnſerm Oheim oder ſinen Erben daz vor-
riben gút alles geben antwurten vnd weren in ain vnſers Ohaims von Wir-
tg veſte, da ſó ſin gewaltig ſien, an allen iren ſchaden an geuerde, Dar vmb
vnd div burger haft ſin ſunt, Vnd were daz wir oder der burgen behainer in
andern geſworn giſelſchaft weren, da wir mit vnſer ſelbes lip leiſten ſullen,
ir vns in dis antwurten ſullen, ſwenn wir dann erſt da von kemen, ſo ſullen
vns zehant in diſ antwurten an alle geuerde, Vnd were daz der bürgen de-
r abgienge oder inrenthalb landes nit were, ob ez ze ſchulden kumtt, ſo ſullen
inen einen andern bürgen, einen als gewizzen vnd guten an des ſtat ſetzen
einem manat dem neſten, ío an vns geuordnet wirt, oder dó andern bürgen
n laiſten, der ſó mant vntz daz der bürg geſetzet wirt an geuerde. Wir ver-
n ouch daz wir ſchuldig ſien, vnd gelten ſullen dem Erberen Ritter albreht
Rehperg vnd ſiner giſelſcheft ſehtzig vnd Hundert mark Silbers koſtentzer ge-
ys vnd ſehs hundert phunt Haller, daz ſilber vnd dó Haller wir inen geben
gelten ſullen von ſand Martins tag dem neſten óber ain iar dar vmb inen
vorgenanten bürgen alle leiſten ſullen in allem dem rehten als vmb daz ſilber
e dem erſten zil geuallen ſol, Vnd mit ſolicher beſcheidenhait, daz der vorge-
n vnſer Oheim graf Vlrich von Wirtenberg ganzen gewalt haben ſol, dó ege-
nten bürgen ze manen vnd ouch zil vnd tag ze geben vmb daz vorgenant gelte.

Digitized by Google

Wir haben ouch den burgen gelobt von der bürgſchaft ze helfende an ſchaden, bürgen haut ouch alle geſworn ze den Heiligen geleret ayde bis bürgſchaft ze tend vnd ze laiſtend mit ſölichem rehten gedingen, als vor geſchriben ſtat an geuerde. Vnd des ze ainem vrkunde vnd zugunſt iſt vnſer Inſigel vnd der bü aller Inſigel gehenket an diſen brief, Der ze Rotenburg geben iſt, an San nach ſand Jacobes tag, Da man zalt von kriſtes geburt Drützenhenhundert iar, nach in dem fünf vnd zwaintzigiſten iar.

V. d. Orig. im St.-Archiv zu Stuttgart. — An der Urkunde hängen nur ſechs, meiſt ſehr ſchadhafte Siegel aus Mehlteig; die übrigen ſind abgefallen. Er ſechs ſind: das des Herzogs L. v. Oeſtreich; ein unbedeutendes Bruchſtück, auf wel nur noch der Kopf und Hals des Pferdes vorhanden. Das des Gr. von Hohen zeigt noch die Vorderfüße, Bruſt, Hals und Kopf des bedeckten Pferdes, und von Reiter das linke Bein; Umſchrift: . . . enbere. Die der beiden Markgrafen zeigen k daß es Reiterſiegel ſind. Das Siegel der von Nellenburg, kein Reiterſiegel, hat dem Schilde 3 Hirſchhörner; Umſchrift: . . . enbere. Das des Gr. v. Fürſtenberg deutlich den Fürſtenbergiſchen Adler mit der eigenthümlichen Einfaſſung.

302.

14. Oktober 1325. Neckerburg. Adolf, Pfalzgraf bei Rhein und Her von Baiern, gibt als Reichsverweſer dem Grafen Rudolf von Hohenb die Herrſchaft Triberg (im Großherz. Baden) zu Lehen.

Nos Adolfus dei gratia Comes palatinus Reni Dux Bawar Tenore presencium profitemur, Quod dominium Triburch cum Castris municionibus ac aliis bonis vniuersis eidem pertinentibus, quod ad pres per mortem Nobilis viri Burchardi domini de Triburch ad collacion Imperii deuolutum est, Karissimo auunculo nostro Rudolfo spectabili C miti de Hohenberch auctoritate et iure nobis ab Imperio in hac pa dum vacat competentibus, tenendum et possidendum feodali tytulo, ipsi Imperii nomine, quod ad presens vacat, contulimus et presentil conferimus pleno iure. Dantes sibi has nostras litteras nostri sigilli mu mine roboratas in testimonium super eo. Datum in Nekerburch an domini Millesimo CCC. vicesimo quinto, feria secunda proxima ante di beati Galli.

Abdruck bei Kurz, Oeſterreich unter K. Friedrich dem Schönen. S. 497.

Digitized by Google

303.

3. November **1325**. „Rotenberg." Graf Burkard von Hohenberg der junge begibt sich aller Ansprüche an das Eigenthum der „Berthun" von Reusten.

Wir Graue Burkart von Hohemberch der iunge vergehen vnd tuögen kunt allen die disen brief gesehent oder gehörent, daz wir vns můtwilleclich vnd ainmälteclich verzigen haben als ez billich kraft han sol gen fro Berhtun von Rüsten vnd gen Liutkart ir tohter aller der rehte so wir zů in hetun ald gehan mochtun von vogtayge aigenschaft ald lehenschaft also daz wir kain reht noch getate zů in sulne han noch zů ir gůte, wan daz sie vnd alles ir gůte ligende vnd varende von vns vnd allen vnsern erbun frie sol sien ledeclich iemmerme, sie sien lebende oder tot vnd sulen nummer weder bi ir lebenne noch ouch nach ir tode dienste noch gůt noch kainer shlaht reht an si geuorderun noch aischun, vnd sulen ouch nincze mit in ze schaffenne han weder klain noch gros. Vnd daz diz von vns vnd vnseren erbun stäte vnd war belibe ze allen ziten darumme so haben wir vnser aigen insigel gehencket an disen brief, dirre vorgeschriebenun dinge sint geziuge die da bi waren Cůnrat der Stahler, Friderich von Herremberch, Herman Stöube, Cůnrat der shulthaisse, Wetzel von Ebhusen, Meingos der maiger von Remmingeshain vnd anderre erbär lúte vil. diz beschach vnd dirre brief ist geben ze Rotemberch nach vnsers herren geburte driuzehen hundert iar zwainczeg iar dar nach in dem viunften iar an dem nähsten samstag vor sant Katherinun tag.

V. d. Orig. im Landes-Archiv zu Karlsruhe aus dem „Bebenhäuser Archiv." — Von dem Siegel nur noch 2 kleine Restchen vorhanden. Auf dem einen AR. auf dem andern DI. IVN. CO. zu lesen.

304.

23. August **1326**. Offenburg. Graf Rudolf von Hohenberg bekennt, daß er Tröster sei für seine Oheime Johannes und Götz, Grafen von Fürstenberg, daß diese all die Taydinge, die Albrecht von Oestreich von seinen und all seiner Brüder wegen an den Bischof Johannes von Straßburg, an ihn, an Herzog Luzman von Teck, Otto von Ochsenstein und Walther von Geroldseck von Tüwingen als Schiedsrichter gesetzt, halten und die Bürger von Villingen, welche sie zu Haslach gefangen hielten, erledigen wollen. Würde

Digitized by Google

die Taydigung überfahren, so sollte Villingen mit allen Rechten Nutzen in die Hand Herzog Albrechts von Oestreich fallen.

Wir Graf Rudolf von Hohenberg veriehen vnd tuen kunt offenlich disem brief, daz wir einen eyde zu den heiligen gesworen haben, daz wir tr sien vnd wer vnd tröſten mit disem brief, für ünser lieben Öheimen, Joh vnd Götzen, di Grauen von fürstenberg, daz sü alle die teydinge, so v genediger herre Hertzog Albreht von Österrich vnd von Stir von sinen aller siner brüder wegen vnd öch di selben ünser Öheim an den Erwirdigen Bi Johans von Strazburg, an üns vnd an vnser Öheim Hertzog Lutzman Tegke, Otten von Ohsenstein vnd Walthern von Geroltsegge von wingen gesetzet hant, dar über wir fünf sprechen sollen, gar vnd gentzlich halten vnd volfüren in alle wise, als wir gesprechen mit einander vnd als v brief, di wir dar über geben, stant. Wir veriehen öch vnd sien gezüge, daz vorgenanten vnser Oheim von fürstenberg veriehen hant offenlich, wêre daz s teydinge, als vor geschriben stat, da für wir tröster vnd wer sin, vberfüren nit stête hielten, daz dann di Stat ze Vilingen mit allen rehten vnd nützen sü dar an hant oder gehaben möhten in deheinem wêge fus oder so, mit l vnd mit gût veruallen sol sin dem êgenanten vnserm herren Hertzog Albrecht, ü brüdern vnd iren Erben, lediklich vnd ewiklich ze besitzen vnd ze habend ane ansprach, rüwiklich für ir reht Erbe vnd gût. Vnd daz die Burger von Vilin di di êgenanten vnser Öheim von fürstenberg gevangen hant vnd di ze Hasl ligent, vrie vnd ledig sullen sin von ir vankunst, des wir öch troster vnd wer Vnd dar vber zu einer gezugnust haben wir vnser Insigel gehenket an disen b der wart geben ze Offenburg, an samztag vor sant Bartholomes tag, do r zalt von Cristes gebürt, drüzehenhundert iar dar noch in dem sechs vnd zwei gisten iar.

V. d. Orig. aus dem Breisgauer Archiv im Landes-Archiv zu Karlsruhe. — Siegel ist abgefallen. Abdruck bei Mone, Zeitschrift VIII, 379.

305.

6. Februar 1327. Haigerloch. Graf Rudolf von Hohenberg trifft dem Kloster Alpirsbach einen Tausch über zu Gruol seßhafte Leibeigen

Wir Graue Rüdolf von Hohemberg Tün chünt mit disem brief al den die in sehent oder hörent lesen, Daz wir die ersamen vrowen Cünr Tohter, dez suters von Grürn, geben Reht vnd redelichen zü Ainem reh wehsel den erberen herren dem Abtt vnd dem Conuente von Alperspach v die ersamen vrowen des linders Tohter von Grürn, die sü vns darumb ben hant vnd fürzichen vns vnd alle vnser Erben allez rehtez, dü wir zü

vorgenanten vrowen hetten oder haben mohten. Vnd haben darumb zů Ainen Vrkunde vnser aigen Jnsigel gehencht an disen brief, der ist geben ze Haigerlach an dem vritag nach der liehtmesse, do man zalt von Gotz geburte drützehen hundert Jar zwaintzig Jar in dem sübenden Jare.

K. d. Orig. im St.-Archiv zu Stuttgart. — Das Siegel ist abgefallen.

306.

14. Februar **1327**. o. O. Burkard von Dürrmenz (O.A. Maulbronn) verträgt sich unter Vermittlung des Grafen Rudolf von Hohenberg und Anderer mit dem Kloster Bebenhausen in Betreff des Dorfes Neuweiler (O.A. Böblingen).

Allen den die disen brief ansehent oder hoerent lesen künden vnd vergehen wir Burkart von Turmentz ain ritter vnd Hainrich, Friderich vnd Albreht Vegt, genant von Turmentz, Daz wir für vns vnd für alle vnser erben mitwilleclich vnd vnbezwungenlich vmb allin din reht, die wir hetten oder haben mohten an die herren vnd an daz closter ze Bebenhusen von dez dorfes wegen ze Nienwiler vnd von der lüte wegen vnd von aller der güt wegen die darzů hoerent, gegangen sien hinder den edeln herren grauen Rudolf von Hohemberg vnd ouch hinder die ersamen mannen herczog Chünraten von Vrselingen, hern Volkarten von Owe, hern Hainrichen von Oendingen, vnd hern Cünrat Schoepfelin von Mênzhain, vnd das vns die vorgenanten fünfe hant laissen geben mit vnserme güten willen vnd wissende. die vorgenanten herren von Bebenhusen. für allin din reht vnd die ansprache, die wir oder vnser erben hetten oder haben mohten an daz vorgenant dorfe, an die vorgenanten lüte vnd güt sehzig pfunde vnd fünf pfunt güter pfenninge haller münße, der wir von den vorgenanten herren von Bebenhusen gænczelichen gewert sint vnd vergehen, das wir din selben reht allin dem vorgenanten Goczhuse gegeben haben luterlich vnd gar ane aller slahte genaerde, vnd das wir noch dehain vnser erbe noch dehain vnser nachkomen an das vorgenant goczhuse von des vorgeschribenne dorfes wegen von der vorgenanten lüte vnd gütz wegen niemer dehain ansprache niemer dehain reht vnd niemer dehain vorderunge haben, noch gewinnen sont, weder an gaistlichem noch an weltlichem geriht, noch ane geriht, suß noch so, vnd daz wir die selben herren von Bebenhusen darumbe niemer geansprechen noch geschadegon sont lüczel noch vil, daz hân wir gelopt vf vnser aide vnd sint darumbe vnseriu aigeniu jnsigel gehenket an disen brief. Wir die vorgenanten graue Růdolf von Hohemberg, herczog Cünrat von Vrselingen, Volkart von Owe, Hainrich von Oendingen vnd Cünrat Schoepfeli vergehen offenlich an disem brief, daz wir vns der vorgenantun sache angenomen haben, vnd si geriht haben in allem dem reht als davor geschriben stat vnd sint darumbe vnseriu jnsigel gehenket an disen brief. Wir

Digitized by Google

margrane Rûdolf von Baden des Pforzhain ist vergehen offenlich an di brief, daz vns diu vorgenant rihtunge kunt vnd wissende ist vnd daz wir v insigel ze ainer gezingnúst darumbe an disen brief haben gehenket der geben ist sant Valentins tag. do man zalt von gottes geburte druzehen hundert jar zwa zig jar. in dem sibenden jar.

B. d. Orig. im Landes-Archiv zu Karlsruhe. — 1) Großes, rundes Siegel Maltha an Pergamentstreifen. Schlecht gerathen. Links gekehrter Reiter im Helme oben zusammengebogenen Hörnern, die in die Umschrift hineingehen, vor der Brust dreieckigen, badischen Schild, mit der Rechten das Schwert schwingend, auf der Pfe decke vorn und hinten badische Schilde. Umschrift: ... RVDOLFI . MARCHION DE . BADEN . FILII . DTI WEGGER. — 2) Herzog Conrad von Urselingen al gangen. — 3) Volkarts von Owe abgegangen. — 4) Dreieckig in grauem Wachs Pergamentstreifen. Im dreieckigen Schilde, wie es scheint, zwei nebeneinander au richtete Flügel. Umschrift: † S . HFNRICI . (MILITIS .) DE . ONDINGEN. — 5) R des Siegel in braunem Wachs an Pergamentstreifen; dreieckiger Schild mit einer H schere oder Schaffschere in alter Form, aufrecht. Umschrift fängt rechts vom Schilde † S. (CON-)RADI . D . ME'SH . MILIT. — Die vier folgenden sind alle rund in br nem Wachs an Pergamentstreifen; und haben im dreieckigen Schilde einen Ring Edelstein. Umschriften: 6) † S . BVRCHARDI . MILITIS . DE . DVRMENZE. 7) ..... I . DE . DVRMENZ. — 8) S . FRIDRICI . DE . DVRMENCE. — 9) † ALB'TI . D . DVRME'ZE . DCI . VOT.

307.

12. Mai 1327. o. O. Graf Rudolf von Hohenberg urkundet, d seine Stadt Ebingen (O.A. Balingen) das Recht habe, in Betreff v Bürgerannahmen frei zu verfügen.

Wir graf Rudolf von Hohenberg tun kunt mit disem brief allen den in sehen oder horen lesen, das wir vnsern lieben getruwen burgern vnd ouch v ser stát Ebingen die gnad vnd ouch die glübd getan haben vnd geben ewigl mit disem brief, was sie immer burger empfahen die bei inen in der stat ze Eb gen mit houf vnd ouch mit hof sitzen wellen vnd ouch sitzen, das wir noch kei vnser erben noch kein vogt noch keiner vnser erben vogt dieselben burger von d stat ze Ebingen nimmer vertreiben sollen weder durch dis noch durch das. D haben wir gelobt bei guten truwen für vns vnd ouch für all vnser erben vnd vnser eigen insigel darumb an disen brief geleit ze einem vrkunde.

Wir Graf Rudolf von Hohenberg der jung geloben ouch für vns v für alle vnser erben, das vorgeschriben ding vnd die vorgeschriben gnad stäte haben ewigilich one geuerde, vnd ist vnser insigel an disen brief darumbe geleit einer vestung, der ist geben an dem zinstag nach St. Johans tage, do man z von gottes geburt druzehenhundert jare in dem siben vnd zweinzigsten Jare.

Abschrift im Manuscr. Archiv. zu Stuttgart nro. 43.

Digitized by Google

308.

14. November **1327**. Rotenburg. Graf Rudolf von Hohenberg nimmt das Carmeliterkloſter zu Rotenburg in ſeinen beſonderen Schutz und beſtätigt die Freiheiten, welche daſſelbe von ſeinem Vater, dem Grafen Albert, erhalten hatte.

Nos Růdolfus Comes de Hohenberg constare et notorium hijs litteris volumus vniuersis tam presentibus quam futuris, quod nos viros Religiosos nobis .. dilectos .. Priorem .. fratresque singulos et .. vniuersos ordinis sancte Marie de monte Carmeli domus in Rotenbvrg, qui spretis voluptatibus terrenis et illecebris mundanis diuinis cultibus et officijs ardenter sine intermissione insudant in nostram protectionem recepimus et his litteris recepimus specialem eximentes et immunes ipsos facientes a quorumlibet literatorum seu illiteratorum potestate et iurisdictione, volentes precise, ne ab aliquo clericorum seu laycorum in nostro districtu residencium cuiuscunque status uel conditionis existentium in diuinis officiis et horis canonicis per eos cantandis uel legendis quomodolibet impediantur verbo uel opere, quin immo volumus et vniuersis personis in nostro districtu commorantibus precipimus, ne contra ipsorum exemptiones et priuilegia eis a romanis pontificibus concessa ipsos molestent, infestent, grauare aliqualiter vel presumant et a quavis iniurja ipsis inferenda prorsus desistant. Ceterum .. fratribus prefatis ipsorum oratorjo et aree libertatem plenam et exemptionem conferimus, ratificantes eis libertatem et gratiam a Nobili progenitore nostro Comite alberto quondam factam et collatam, — premissa omnia ad .. fratres nunc extantes et ad ipsorum successores vniuersos perpetuo extendendo. Si quis quoque contra premissa vel aliquid eorundem venire presumpserit, indignacionem nostram grauem se sciat incurrere, penamque et ulcionem perinde se a nobis nouerit recepturum. Vt autem premissa rata et inconuulsa permaneant in omne tempus, presentes sigillo nostro proprio fecimus roborari. Datum apud Rotenburg Anno domini. M°. ccc°. xxvij°. xviii. Kal. Dec. Ind. XI.

S. d. Orig. im St.-Archiv zu Stuttgart. — Ohne Siegel.

309.

5. Dezember **1327**. o. O. Graf Rudolf von Hohenberg und Graf Ulrich von Wirtemberg ſchließen eine Einung zu gegenſeitiger Hilfe.

Wir graue Růdolf von Hohenberch vnde graue Vlrich von Wirtenberch vergehen öffenlichen an dieſem gegenwertigen brief vnde tůn kůnt allen

Digitized by Google

den, die in an sehent lesent oder hörent lesen, Daz wir zesamen haben gesw
eyde zuo den heiligen mit gelerten worten vnde mit öf geboten vingern, ein a
ze helfen vnd beholfen ze sin des besten so wir mügen an aller meniglichen
geuerde di wile wir leben, ane mit namen, an die edeln herren markgra
Rudolf von Baden, den alten, markgraue Friedrich von Bad
markgraue Rudolf von Baden, des Pfortzheim ist, vnd markgr
Hessen von Baden, die wir vzgenomen bedenthalben haben. Wir verg
ouch, daz wir vmme alle missehellungen, die vnder vns gewesen ist biz öf di
hiutigen tag, ald himan hin immer vnder vns öf gesten magke, gesworen h
eyde als vor geschriben ist, hinder den edeln herren markgraue Rudolf von
den, des Pfortzheim ist, den vorgenanten, den wir bedenthalben zů einem
meinen Obeman haben genomen, hinder herrn Rudolf den hagen von
stein, hinder herrn Cůnrat den hertzogen von Vrselingen, hern C
niger von Lichtenstein, vnd herrn heinrich von Sperwersegge,
selker bescheidenheit, swanne wir bede oder vnser einer den obeman ermanen, s
er öns tag geben, von demselben tagen, als er ermant wirt, inwendig einen
nede gen Phortzheim in die stat, di wile derselbe markgraue Rudolf von Phortzh
lebet, vnd sullen wir graue Rüdolf die vorgesriben Cůnrat den hertzogen vnd C
nigern von Lichtenstein, wir graue Vlrich herrn Rüdolf den Hagen vnd h
heinrich von Sperwersegge öf den selben tag bringen ane geuerde. Vnd swie
die selben fünfe, oder irer der merer teile vmme die missehellunge, so wir da
mit ein ander ze schaffen han, özrichtent, daz sullen wir stete haben ane allen
zügke vnd ane alle geuerde. Swelcher auch vnder den vieren, die wir da zů
beden teilen haben geben, abe gienge, oder da bie niht wélte sin oder niht m
gesin, swar den vnder öns dar hat geben, der sol einen andern an des stat g
ane alle geuerde. Wer auch daz vorgenante markgraue Rüdolf von Pfortzh
abe gienge, so sol önser obeman sin an siner stat graue Huge von Bregen
Vnd wer daz der abe gienge vnd niht enwere, so sol an des stat vnser obe
sin herr walther von Gerolstegge, herre ze Lare mit selkem gedingde.
daz wir graue Rüdolf der vorgenante zweier obeman ainen ermanten, so sol
selbe obeman öns tag geben gen Stůtgarten. Manen wir graue Vlrich der
ben obeman einen, obe öns dünket, daz wir ze clagen haben, so sol vns der s
obeman tag geben gen Rotenburg in aller wise als vorgeschriben stet. Vnd
selben füf (sic!) süllen vns aber rehten, vmme selke missehellungen, als wir de
mit einander haben. Vnd swie sie oder der merer teile vns rihtent, des sw
wir beidersite gehorsam sin. Wer auch, daz vnder den herren die beidersite
vns sint vnd vnsern dienern stozze, oder missehellunge weren, oder hinnan hin
stünde, wer daz die öns graue Rüdolf zů gehörten, so süllen sie tage leisten
Stutgard in der stat, vnd sullen wir graue Rüdolf in dar vmme einen gemei
obeman geben özze des vorgenanten graue Vlrich dienern, vnd sol er schaffen
alle geuerde, daz der obeman tů, vnd sol iegeweder teilen siner frůnde zwen

Digitized by Google

obeman geben, vnd ſüllen die füf vmme die miſſehellunge, daz reht ſprechen
mgentlichen obe ſie die minne niht vinden mügen. Vnd ſol ſie bedenthalp der
ie benügen, ſwaz ſie dar ömme verteilent oder ire der merer teile. War auch
mer graue Vlrich diener oder herren die an vns ſint ze ſchaffen oder ze cla-
ten, von den herren die an graue Rüdolf ſint oder von ſinen dienern, ſo
n ſie tage vmme leiſten in der ſtat ze Rotenburg vnd ſüllen wir einen gemeinen
m geben vzze des ſelben graue Rudolf dienern, vnd ſol auch er ſchaffen, daz
obeman daz tuo ane alle geuerde. Vnd ſol iegeweder teile ſiner früunde zwen
dem obeman geben, vnd ſwaz die füſſe oder ire der merer teile vmme den
n, als ſie denne hant, vrteilent, obe ſie ez niht gewinnen mügen, des ſüllen
enthalp gehorſam ſin vnd ſtete han ane alle geuerde. Vnd mehten ſie die-
r füf vmme den ſtozzen vnd miſſehellunge niht gerihten, ſo ſol markgraue
lf von Pforzheim, der vorgenante, des ein obeman ſin, vnd ſwie der vnd die
n viere ſie rihtent, oder der merer teile, des ſüllen ſie bedenthalp ſin gehor-
vnd ſol in dar zu markgraue Rüdolf von Phorzheim tag geben in die ſelben
ſtat ze Phorzheim. Vnd ſwelke herre oder diener, die an vns ſint, beider
nd die wir haben, daz niht tun welte, des ſüllen wir vns bedenthalben ent-
n, vnd ſüllen ein ander gen dem ſelben beholfen ſin des beſten ſo wir mügen
geuerde — Ez ſol auch vnſer enwederre keinen eyt genozzen fürbaz me em-
n, ane des andern wortef vnd willen. Wer auch daz wir zwen herren ge-
en, die wider ein ander weren, den ſullen wir bedenthalp beholfen öf dem
ane geuerde, da ſie gen einander ligent mit ieren Baniern, vnd ſol önſer
herre den andern ſchadigen weder an güten noch an lüten mit brande noch
raube, noch mit deheinerſlahte ſachen. Wedere auch vnder öns ſtet oder veſten
hte, die ſins herrn wern, den ſol der ander an denſelben ſteten vnd veſten
ſchadigen, weder clein noch grozzen, vnd ſüllen auch dieſelben ſtet vnd veſten
r denn andern niht ſin, noch die lüte, die dar inne ſint. Vnd were, daz die
oder veſten ire eine oder me vnd die dar inne ſint daz brechen vnd wider
andern weren, ſo ſol der ſie inne hat dem andern, an ſie beholfen ſin, ane
geuerde vnd ſol ſie auch öf geben. Wer auch daz wir an einem herren bede
, ſo ſol önſer dewederre kein lant vogtie von demſelben herren enphahen, won
me, vnd ſullen wir bede die ſelben lantvogtie gemeinlichen han vnd ſullen
n, frümen vnd ſchaden mit ein ander haben, ane alle geuerde. Ez ſol auch
r dewederre des andern diener burger oder gebure ze diener oder ze burger
enphahen. Wir vergehen auch bede öffenlichen, daz wir haben geſworn zů den
gen, als vorgeſcriben iſt alle dinke ſtet ze halten, als vor geſcriben iſt, ane
geuerde. We vergehen ouch wir, daz wir berette vnd bedinget haben mit
en vnd in den eyet genomen, daz wir ein ander beholfen ſüllen ſin, die wile
leben an keiſer, kunige, fürſten, vnd an des riches Stet ane alle geuerde. Vnd
merer ſicherheit daz ſelbe aleine ze tůn vnd ze halten, haben wir graue Rů-
f ze oberſatze geſetzet die bürke vnd daz güte ze Bugingen mit aller zů

Digitized by Google

geherede. Vnd wir graue Vlrich die bürke ze Hanekamp, die veſten vnd
güte ze Nürtingen mit aller zů gehörde vnd die veſten zu Buonigen.
daz ſelbe güte ſüllen wir antworten vnd in geben graue Vlrich dienern
Vlrich Speten, herrn Wernhern dem Rothaften, herrn Cůnrat
Rüſſen vnd Cůnrat von Hornſtein. So ſüllen wir grau Vlrich die bi
ze Hanekamp vnd die veſten ze Nürtingen vnd diu güte antworten vn
geben herrn Sweininger von Lichtenſtein, herrn Peter von Rů
Wernher von Bernhuſen vnd Cůnrat von Ehingen, graue Rů
dienern. Alſo ſwa wir vns vergozzen vnd ein ander niht beholfen wer
keiſer, künige, fürſten vnd an des riches ſtet, dō ſol vns der obeman tag v
geben an die ſtet, als vor geſcriben ſtet, ſo er das wirt von vns oder von
einem ermant. Vnd kieſen die füf oder der merer teile, nach vnſer eines
daz der ander daz vber varn haben vnd mit namen die helfe, als ietzůt geſc
ſtet, daz ſol der ſelbe da nach als ſie dar vmme habent geſprochen, in wendig
monedes daz vfrihten, vnd dem andern beholfen ſin, als vor geſcriben ſtet. Sw
vnder vns des niht tete, ſo ſol dem andern vnd ſinen Erben ſölke vberſatze,
der der verbrochen hat, geſetzet hat, als vorgeſcriben ſtet, dar vmme vnd v
anderes niht verualle ſin gar vnd gentzelichen mit allem reht vnd ane alle w
rede. Vnd dieſelben die die veſten vnd güte inne hant, die verualle ſint, als
geſcriben ſtet, ſüllen dem andern der niht verbrochen hat, die ſelben veſten
güte antworten vnuerzügenlichen vnd lediglichen ane alle geuerde. Swere auch
graue Vlrich erlēſen die obern gegenden, ſo ſüllen wir zuo vberſatzen in dem
als vor geſcriben ſtet, ſetzen die bürke ze vrſelingen vnde Roſenvelt
ſtat mit aller zů gehörede, vnd ſullen dar zů bewiſen, als vile geltes, als
güte ze Bugingen giltet vnde hundert phünt geltes minner, an dem nehſten,
wir haben dar an ſtozzen. Vnd ſwenne wir daz volle füren, ſo ſol ůns H
kamp, vnd Nürtingen ledig ſin mit aller zů geherde. Wellen auch wir g
Vlrich ellin die güte Vnd Veſten, die wir in der obern gegende haben ze V
ſatzen ſetzen mit aller zů gehöreden, in dem reht als vorgeſcriben ſtet, daz ſol
vorgenanten graue Rūdolf benügen, vnd ſüllen in keins geltes do fürbaz zů
wiſen, vnd ſol vns aber Hanenkamp, vnd Nürtingen mit aller zů geherede vrli
ledig ſin, ſo wir daz vollefüren alz ietzůnt geſcriben iſt. Wir haben auch bedin
daz dirre Vberſatzen vnſer beider niht lenger wern ſol denne von dieſem Tag
dirre brief iſt geben vber ahte Jare die nehſten. Wir vergehen auch me, ſwed
vnder vns ſin veſten vnd güte als vorgeſcriben ſtet, veruallent, vnd verualle
der ſol dem andern auch veruallen ſin vmme füf tuſent marke letiges ſilbers
ſol die haben öf allen ſinen güten. Dirre vorgeſcriben dinge aller zů ga
veſtigkeit, haben wir graue Rudolf von Hohenberch, vnd graue Vlrich von Wir
berch, dieſen brief geben geueſtent mit vnſer beider inſigeln, die mit vnſern be
wizzende ſint gehenket an dieſen brief, der geben iſt, an Sant Nycolaus abent.

Digitized by Google

zalt von Cristes geburte driuzehenhůndert jare vnd in dem syeben vndezwein-
em jare.

S. d. Orig. im St.-Archiv zu Stuttgart. — An der Urkunde hängt nur noch das
beschädigte Siegel des Gr. v. Hohenberg.

310.

März 1328. o. O. Kunigunde, die Gemahlin Gotfrieds des Rollers von Gültstein (O.A. Herrenberg), leistet auf einem Landgericht des Grafen Burkard von Hohenberg, des jungen, Verzicht auf die von ihrem Manne an die Grafen Rudolf und Konrad von Tübingen verkauften Besitzungen zu Gültstein.

In gottes namen Amen. Kunt vnd wissende sie allen — — den die disen
wärtigen brief gesehent oder gehörent .. Daz ich fro Kunegunt genant
wirtinne Götfrides des Rollers von Gilstain, Herrn Wernhers
n von Cuppingen dez Hemelinges tohter ains ritters haun — — mit
vorbetrachtunge vmbezwungenlich vnd ouch frilich mit miner frunde raut
underbär mit gegenwärtigi willen, haissen vnd mit gunste mines lieben Öhames
nrichen von Hauluingen vogtes über minu gůt haun vffe gegeben allu
so ich hette oder haben möchte zů den gůten ze Gilstain gein den edeln
n grauen Růdolf vnd grauen Cůnraten von Tuwingen genemmet die
irer alse si ouch vmbe den selben kouffe offen brieue haûnt mit vnseron aignon
geln geuestent Waz der rechte wäre, es wäre von Mourgengaube oder
stüre der verzihe ich mich diu vorgnant fro Kunegunt vnd haûn mich ir
gen bejdiu an gaistlichem vnd weltlichem gerichte niemmer wider dem koûffe
r ze reden oder zetůn dar zů bin ich kômen für gerihte vnd haun genômen
inem lantrichter den edeln herren grauen Burkart von Hohenberg den
gen, daz er var mit vrtail wie ich miner rechte sülle verzihen, daz es eweclich
vorgnanten herren vnd allen iren erbon kraft vnd macht habe. Nu sien wir
e Burkart iezont genemmet gesessen ze gerihte offenlich an der
n lantstraûsse do für vns kan (sic!) fro Kùnegunt vor genemmet ze er
d wie sie sich irer rechte alse vnderschaiden ist sulle verzihen. So haben wir
vns genômen dise erbere Ritter her Hainrich vôn Öndingen, her
frit Richeln von Märkelingen, her Brun von Brandegge, her
onnes die Nixe, her Wernher von Husen, her Volmar von
terbach. Dez haben wir die vorgenanten sehs ritter ertailet vffe vnser aide
ersten, wan man dez sùbenden Ritters nit mocht haûn, daz der vorgenant
e Burkart wol mùge vnd sùlle mit dem rechten vrtaîl sprechen mit vns
waz wir mit an ander ertailen, daz daz billich kraft vnd macht sùlle haûn,

Digitized by Google

Dar naûch haben wir die vôrgnanten beidiù graue Burkart vnd wir die r
ertailet vffe vnser aide, daz diù vorgnant fro Kunegunt sol niemen ainen
vber irù gût vnd mit dez hant sol si sich verzihen ihrer rechte zû den beſcrib
güten vnd sol schweren vffe den Hailigen daz stâte ze haûnde vnd so sie daz tût so
es also getùtschet ist an disem brief billich kraft vnd macht haûn. Daz haûn
frô Kunegunt — — diù vorgnant allez vollfüret naûch vrtail diù vôr ist ge
chen vnd haûn genomen zû ainem vogt vber minù gût minen lieben Ôhan H
richen vôn Hauluingen, der oûch vor maûles oûch min vogt waz vnd
dez haissen vnd mit siner hant gibe ich vffe vnd haûn vffe gegeben vnd ve
mich offenlich vffe minen ait an der friun lantstraûsse, den ait ich geſchwôrn
mit gelêrten warten (sic!) vnd mit vffe gebottenen vingern zû den Hailigen
dem vorgnantem lantrichter vnd ritter aller rechte so ich hette oder haben m
es wâre vmbe môrgengaûbe oder hainstùre, an gaistlichemme oder weltlichem
richte niemer da wider ze redent noch zû tùnde mit dehainen fùnden wan w
ich daz allez als von warte ze warte ist getùtschet bräche so wär ich offen
mainot vnd waz ich dawider rette daz sol de haine kraft haûn. Ich frô K
gunt vorgnant vergihe ouch daz mir min mourgengaube vnd hainsture ist
leit gentzelich mit drittehalp hundert pfunden gûter haller der oûch nauch v
der vôrbenemmeten richter diù sie gesprochen haûnt min vogt vnd Ôhan Hai
von Hauluingen vorgenemmet ist mit minem güten nutze völleclich geweret vnd
enpfangen haût von den vorbenemmetten edelon Herren Grauen Rûdolf vnd gr
Cûnrat von Tùwingen den Schârern. Daz aber inon vnd allen iren erben
gelùbde vnd disù gedinge von mir frô Kunegunt der vorgnantun ewecliche
beliben vnd von minen erben vnuerwandelt so gibe ich in disen brief verſigelt
disen ingesigeln. Wir graue Burkart vorgnant vergehen aller diser dinge v
vnserm aigen ingesigel daz wir haben gehenket an disen brief. So haûn ich
Kunegunt vorgenemmet vnd ich Hainrich von Hauluingen ir Ôhan vnd ir
disen brief geuestent mit vnseren aignen ingesigeln da naûch so haben wir die
gnemmetten Ritter Herre Hainrich von Ondingen, Herr Götfrit von Mârkelin
Herre Brûn von Brandegge, Herre Johannes diù Nire, Herre Wernher von Hu
Herre Volmar von Haiterbach zû ainem vrkünde der wanrhait vnser ieglicher
derbar sin aigens ingesigel gehenket an disen gegenwârtigen brief, der wart geg
do man zalt von gottez geburte drüzehenhundert iar zwaintzig iar vnd im achte
iar ze mitter vastun an Sant Gerdrut tag.

V. d. Orig. im St.-Archiv zu Stuttgart. — Mit sieben Siegeln. Das erſte,
Hohenberger, kein Reitersiegel, etwas größer als die anderen; der links geneigte Hol
berger Schild hat auf dem rechten Eck den Helm mit den Hörnern und horizontal
flatternde Helmdecken; um denselben herum eine Verzierung von Blumen. Umſchr
† S'. B'eardi ivn. comitis de Hoheberg. — Das zweite Siegel ist das der Kunigu
mit der Umschrift: † S. Kvngvndis de Kvppingo und hat einen im Schilde aufr
stehenden Löwen. — Das dritte das bekannte Hailfinger. — Das vierte, des von D

Digitized by Google

gen (Ehingen), hat auf dem Schilde zwei gegen einander gekehrte Flügel. — Das ...fehlt. — Das sechste hat in jedem Eck des Schildes einen Stern und die Um... S. Brun militis de Brädegge. — Das siebente, das „der Nire" hat zwei Bilder ...schilde, welche am meisten Spaten gleichen. — Das achte mit der Umschrift: S. ...ardi de Husen, hat zwei nicht näher zu bezeichnende Bilder im Schilde. — Das ...ist abgebrochen.

311.

Juni **1328**. Rotenburg. Albrecht der Pfister von Wendelsheim (O.A. Rotenburg) verkauft eine Weingült aus seinem „berge der da haisset dú ebni an dem lant tage" an Pfaff Berthold von Ehingen.

Ich albreht der pfister wernhers des Metzelers seiligen sun von win...shain und Luikart min elich wirtenne vergehen offenlich mit disem gegen...igen briefe daz wir von noturft wegen mit güter betrachtungen haben ze köf... geben pfaffe Berhtolt von ehingen der da besinget unser frown altar der ...nüt ist in der underun kilchun ze ehingen in der absitun bi dem Regger ...allen sinen nachkomen Niu viertal wines ewiges stätes geltes vf unserm ...ge der da haisset dú ebni an dem lant tage umme drin pfunt haller ...wir wert sien genzlich und gar ich han och gelopt dem vorgnanten pfaffe ...holt und allen die nach im koment daz vor genemmet gelt ze vertange und ...rde als sitlich und gewonlich ist wir haben öch gedinget und gerret also mitt... wer daz der vorgeschribenne berg der da haisset din ebni an dem lantage nit ...we wer ald ungewehs wer ald hagel ald regen ald wint neme dez sol der ...genante pfaf Berhtolt und alle die iemer me nach im koment keinen schaden ...er sol öch reht han in alles min güt ez sie hus ald hof agger ald wise oder ...garte und alle sin nach komen wer daz der vorgenanten gebresten kainer wer ...han öch gelopt daz vorgenemmet gelt ze vertgenne iar und tag als sitlich und ...wonlich ist und vor geschriben ist und han im dar umme ze bürgen gesetzet Cünz... der metzelerinun sun von winolfshain mines veters sun und diz alles stete ...war belibe so gib ich im disen brief besigelt mit der stette insigel ze Rotem... ch. Dirre brief ist geben do man zalte von gotes geburte Druzehenhundert iar ...und zuainzeg iar an dem nähsten sunnentage vor sant johans tage ze süngihten.

S. d. Orig. im Privatbesitz eines Bürgers zu Rotenburg. — Mit dem großen ...erhaltenen Siegel der Stadt Rotenburg, auf welchem der Hohenberger Schild zu ...se ist.

Digitized by Google

312.

29. September 1328. Rotweil. Graf Rudolf von Hohenberg Katherinen von Triberg und Katherinen von Hornberg, se Muhme, erstere Aebtissin, letztere Nonne im Kloster Rotenmün zu einem Leibgeding die Vischenz in dem Neckar bei Rotweil.

Wir Grafe Rûdolf von hohemberg veriehen vnd tûn kunt allen die disen brief ansehent oder horent lesen, daz wir die Erwirdigen Gaistlichen wen von Katherinen von Triberg der Abtissinne vnd Katherinen hornberg vnsrer lieben Mûmen, Closter vrowen ze Rotenmunst die genade getan habent, also daz wir Inen baiden gegeben habent vnd gebent disem briefe vnser Vischentz in dem Necker ze Rotwil in der Owe, Cûnrat Arnolt hat vnd man Si nemet Würtzlins Vischentz, vnd g Jargelichen zwai pfunt pfenninge haller Inen baiden vnuerschaidenlich, die se vischentz mit ir zûgehörde ze habenne vnd ze niessenne lideclich vnd laere mit a reht vnd nutz als wir Si haben vnd niessen soltent vnd ouch ze ainem rehten Vi dinge, die wile siv lebent vnd wanne ir ainiv erstirbet, So sol Si aber die a die dannoch lepte ouch haben vnd niessen die wile die lepte. Vnd wanne siv b ensint, So sol die vorgeschriben Vischentz mit ir zûgehörde vns vnd vnsern Er lidig vnd laere beliben ane alle widerrede vnd ane allen vurzog. Vnd dar So haben wir vnser Ingesigel ze ainem vrkunde gehenket an disen brief, De Rotwil geben ist an Sant Michahels abent, do man zalt von Gottes ge drüzehenhundert iare zwaintzig iare dar nach In dem ahtoden iare.

V. d. Orig. im St.-Archiv zu Stuttgart. — Mit dem gut erhaltenen Reitersi des Grafen, das gestaltet ist, wie das Albrechts des Minnesängers.

313.

7. Oktober 1328. o. O. Heinrich der Boschegraue verkauft mit Gu und Willen des Grafen Rudolf von Hohenberg, seines gnädi Herrn, eine Hellergült aus seinem eigenen Hof zu Unter-Boihin (O.A. Nürtingen) an das Nonnenkloster zu Kirchheim.

Jch Hainrich der Boschegraue genant vnd ich Berthe diu Durrin nant, ûn Elichiu Husfrowe, veriehen an disem Briefe offenlich vor allen den In ansehent lesent oder hörent lesen, daz wir baidiv mit gemainem rate vnd gunste vnd willen vnsers gnädigen Herren dez Edeln Grafen Rûdol von Hohenberg zwai pfunt iärlicher Haller gulte, die wir iärlich ze vnsrer fro tag der iüngern suln wern vnd gewert han vsser vnserm hof vnd vnserm güte, ze Ridern Biugingen daz Cunrat der Tüssel genant buwet, daz vnser s

n iſt, vnd vſſer allem dem ſo dar in vnd darzů gehöret, ze dorfe, ze holze vnd elde, geſüchet vnd vngeſüchet äne allerley geuärde haben geben vnd geben ze ſame mit diſen briefe, reht vnd redelich vnd ane geuärde den Erſamen gaiſt- n frowen .. der Priorin vnd dem Conuent gemainlich des Cloſters ze kirch- n predier ordens, vnd ſunderlich den vier ſwestern Hedwig vnd ſweſter Hed- von Huningen genant, ſweſter Agnes vnd ſweſter Criſtinen von Ezzelingen nt, die in dem genanten Cloſter ſint, vmbe ane zehen ſchillinge. zwainzig pfunde r haller, der wir gar vnd gänzlich von Jn ſin gewert an beraiten, gezalten en, vnd verzihen vns alſo aller der rehte, anſprache vnd wideruordrunge der oder denhain vnſer erbe oder vnſer nachkomen von rehte, von geſchihte, oder gewonhait oder von denhainen andern ſachen. gehan möhten vor gaiſtlichem oder weltlichem gerihte nach diſen vorgeſchribenen zwain (sic!) pfunden geltez. ſuln Jn ouch diz ſelbe gelt vertegen von aller mánlich für ain ledigeſ frieſ nach reht, alſ ſitte iſt vnd gewonlich. Dar vmbe han wir Jn vnuerſchaiden- burgen geſezzet ölrichen den Ehinger von wendelingen vnd Hainzen Huningen, ainen burger ze kirchhain, alſo ob wir Jn diz gelt mit ver- t, alſ vor geſchriben ſtat, ſo ſuln diſi burgen, ſwenne ſie dar vmbe gemant ent, an dem nehſten ahtodenn tag nach der manunge inuarn ze kirchhain in gſellſchaft ane alle geuärde vnd der niemer ledig werden ane der vorgenannten er frowen willen, vntz wir Jn diſi vertegunge gänzlich vf gerihten. Gat ouch wiſchen der burgen denhainer abe, daz got wende, an dez ſtat ſuln wir Jn n andern alſ ſchidlichhen ſezzen dez nehſten manodez alſ wir dez ermant werden, der ander burge ſoll dar vmbe laiſten, alſ vor geſchriben ſtat, vntz daz ge- t. Vnd daz diz alles war, ſtäte vnd ane alle geuärde belibe, dez geben wir diſen brief gefeſtet mit vnſers vorgenanten Herren Jnſigel Grafen Rů- f von Hohemberg ze ainem ewigen vrkunde. Vnd wir der iezgenant f Růdolf von Hohemberg veriehen, daz dirre vorgeſchriben kouf geſchehen mit vnſer gunſte vnd gůten willen, vnd haben dar vmbe diſen Brief gefeſtet vnſerm Jnſigel. Der Brief wart geben an dem nehſten fritag vor ſant Dyo- n tag, do man zalt von Gottes Geburt Drüzehenhundert iar, zwainzig iar vnd dem ahtoden iar.

S. d. Orig. im St.-Archiv zu Stuttgart. — Das Siegel fehlt.

Digitized by Google

314.

14. Oktober 1328. Haigerloch. Herr Burkard der Esel übergibt dem Schultheißen und Rath der Stadt Haigerloch seinem Sc seine Güter zu Hart, Trillfingen und Grnol (sämmtlich im C Haigerloch).

Wir Johans Banir Schulthais vnd der rät gemainlich der S ze Haigerloch, kónden allen den die disen brief lesent oder hórend lesen, das Erber herre her Burkard der esel offenlich mit sinem sone Burkard für kome, vnd batte mit vrtail zer varne, wie er dem vorgenanten sinem sone sin das er ze harde hatte, das man haisset Gelbfrates gůt, vnd das gů Trýhelvingen, das Burkart Ógger vnd dů Schallerin buwent, vnd gůt ze Grórne das brüder hainrich mivn sone der da haiset vise eher b vnd ain schillig (sic!) twinger geltes vnd ain vastenaht hóne das jerg gat von dem garten, der ze haigerloch gelegen ist, in dem hage vnd Cůnrat polt buwet, geben móhti also das der vorgenant sin sone burkart wol dar habende were, Do wart mit rehter vrtail ertailet won dem vorgenanten Burkarten, dez vorgenanten gütes, entail von sines vater erbe, ze rehtem taile ane alles gedinge, vnd er den andern taile des vorgenanten gütes koffet mit eigenen pfeninngen. das er das vorgenant gůt wol geben móhti wem er wólti in nieman dar an geirren móhti. Do gab der vorgenant herr Burkart der dem vorgenanten sinem sone burkart das vorgenant gůt alles vff an sine hant vnd lere mit allem dem reht als ain iegelich man sie aigen gůt vff geben vnd iol vnd verzehe sich für sich vnd für alle sin erben alles des rehtes vnd anip io er oder sin erben, an das vorgenant gůt an gaistlichem, oder an weltlic gerihte oder an lantgeriht non oder her nahe enhaine wis gehaben móhti. ze gegen waren fro lógart des vorgenanten her Burkartz swester vnd Lebar Elich man. vnd gaben ir gonst vnd ir gůten willen zu der vorgenant gifte, verzigen sich ouch für sich vnd für alle ir erben alles des rehtes vnd anipra sů oder ir erben an gaistlichem oder an weltlichem gerihte oder an lantgeri non oder her nah an dů vorgeschriben gůt, enhain wis gehaben móhtin.

Dar vber zů ainem offen vrkvnde dirre vorgeschriben dinge so henken mir vorgenant Schulthais vnd der Rat von haigerloch vnser Stete Insigel an d brief der wart geben ze hagerloch (sic!) an dem nehsten fridage vor sant Ga dage Do man zalt von Gotz gebürt Drvzehenhvndert Jare zwainzig jare vnd aht j

B. d. Orig. im St.-Archiv zu Stuttgart. — Das Siegel ist abgefallen.

Digitized by Google

315.

April 1329. Nagold. Frau Gut die Züngelin von Nagold ver-
unter dem Siegel des Grafen Burkard von Hohenberg, zu Nagold
gesessen, an das Kl. Kirchberg alle ihre Besitzungen zu Nagold.

Ich frow Gůt dü zungelin von Nagelt vergich vnd tůn kunt an disem
allen den di jn senhent lesent alder hörent lesen, das ich mit gunst vnd
wernhers des Buwenburgers mines elichen wirtes, bruder Cůnrats
ordens von sant Johanne, Johannes miner sune vnd ander miner kinde
ouch aller der darzů notdurfftig was, ains rechten vnd ains redlichen kouffes
kouffenne hän gebn den Erbern vnd den gaistlichen frowen der Priorin vnd der
gemainlich des Closters ze kilperg Prediger ordens jn alles min gůt
man nemmet Tüwinges gůt vnd gelegen ist ze Nagelt jn dem banne
vergich das ich dasselb tätig gůt vor mäles ze lehen hette von den vorgenanten
frowen von kilchperg vmb achtzehen tüwinger vnd ain herbsthůn järliches
ain pfunt pfenning haller münse, der ich gar vnd gentzlich gewerot bin vnd
jn minen gůten nutz komen sind. vnd sol jn vnd irem Closter Ich vnd alle
nauchkomen das vorgenant pfunt geltes mit dem vorgenanten zins gen allü
ewiklich an sant Martins tage von dem vorgeschribnen gůt vnd sol jn ouch
irem closter dis vorgenant gelt uertigan vnd uerstän an allen den stetten da
notdurftig sind vnd hän jn darumb ze bürgen geben vnuerschaidenlich den
genanten wernher minen elichen wirt, brůder Cůnrat vnd johansen, min sune,
wer das das vorgeschriben gelt wurde ansprächig, das sol ich in alder min
komen, ob ich enwer, uff richten jn dem nechsten manot so ich es von jn alder
botten ermant wirde, vnd wa ich das nit tůn, So händ sü gewalt die vor-
nten bürgen ze nötenne an jren gůten mit gaistlichem gericht alder weltlichen,
wie si mugen, bis ich jn uff gericht das gelt als vorgeschriben ist. Ich hän
vorgenanten gaistlichen frowen ze bürgen geben vnuerschaidenlich Albrecht den
ner vnd Bentzen Cůnrat des maigers sun, das die haft sullen sin bis
vorgenantü kint allü uerjehent das das vorgenant gelt mit irem willen uer-
si, vnd wa ich das nit zü bringe, So händ sü gewalt die bürgen ze nötenne
allem dem recht als die erren bürgen, wer uch das ich alder min erben alder
nauchkomen das vorgenant gůt, da sü zins vnd gelt uss händ, verkouffen wölten,
sullen wirs vnsern vorgenanten lehen frowen von kirchperg gen als vns zwen
man, die sie vnd wir darüber geben ze Nagelt, wer aber das sü nit wölten
vns kouffen das gůt, So hän wir gewalt es zu erkouffene, wa es vns füget,
das sie des vorgeschriben zins vnd geltes sicher sigen, vnd jn daran nit ab-
ge. Hie by was brůder Hainrich vnd brůder Herman, brüder ze
chberg, Hainrich der Tälfinger, Rüdiger vnd Hainrich sin sune,
nrat Gerung vnd ander erber lüt vil. Das aber dis alles den vorgenanten

Digitized by Google

gaistlichen frowen von kilchperg vnd jrem Closter gantz vnd stäte belibe, darum hän ich dů vorgenant güte vnd wir wernher, brůder Cůnrat, johannes, Alb vnd Bentz die vorgenanten Bürgen jn disen brief geben uersigelt mit vnsers digen Herren Grauen Burkarts von Hohenberg der ze Nagelte gese ist Jnsigel besigelt, wann wir vnd unser Statt ze Nagelt aigens Jnsigels nit h Wir der vorgenant Graue Burkart verjehen, das wir durch bette G der zůngelinun, wernhers, brůder Cůnratz, Johans, Albrechtz vnd Bentzen die geschriben sind, vnser aigen Jnsigel gehenket hän an disen brief, Der wart g ze Nagelt, do von gottes geburt wären Drützehen Hundert jär zwaintzig jär darnauch jn dem Nünden jär an sant Ambrosien tag.

Kirchberger Copial-Buch Fol. 128 b. — St.-Archiv in Stuttgart.

316.

8. September 1329. Rotenburg. Graf Rudolf von Hohenberg seine Einwilligung, als Hochschlitz, ein Edelknecht, die Olfe Mühle zu Eßlingen, welche Lehen von ihm war, an das Katharinen-Spital daselbst verkaufte, und freit die Mühle von Lehenschaft.

Wir Graue Růdolf von Hohemberg veriehen offenlich an disem br daz Hochschlitz ain edel kneht den man nemmet Schlitzelin, mit vn haut, wissende, willen vnd gunst, reht vnd redelich haut verkouft sin Mülin zwai reder sint, mit allen den rehten, nützen vnd echafti, die dar zů hö diu von vns leihen warent vnd gelegen sint in der Mülin bi Myselbrun die man nemmet Olfenten Mülin ze Esselingen, dem Spitäl vnd den l dern des Spitäls ze sant katherinun ze Esselingen, mit des selben Spit vnd der brůder phfleger gunst vnd willen, an der armen dürftigen des sel Spitauls stat vnd namen, vnd ir nauchkomen, vmbe ain genant gůt, das er dem Spitaul vnd des phflegern in der dürftigen namen, gar gewert ist, vnd in sinen nutz komen ist, als er vor vns veriach offenliche. Vnd wan diu sel zwai reder vnd Mülin von vns leihen waren, so haben wir durch bet des vo nemten Schlitzlins vnd durch sin dienste, die er vns vnd vnsern vordern ge hät vnd noch tůn mag, diu selben zwai reder vnd Mülin von sölicher leihenid ledig vnd löz gesait vnd gefriget vnd dem Spitaul vnd sinen dürftigen vnd a iren nauchkomen für aigen, ledig vnd löz gelaussen von vns, vnser erben vnsern nauchkomen, mit worten, gätäten vnd gäbärden, diu darzů notdürftig vnd warent, von gewonhait des landes vnd von rehte. Vnd durch meirre sich hait sölicher vrigunge vnd aigenschöft vertziben wir vns, vür vns, vnser erb vnd vnser nauchkomen vrilich än alle gänärde alles rehtes, klage, ansprache, vrit

Digitized by Google

gewonheit, da mit wir, vnser erben, oder vnser nauchkommen daz vorgenant ...tal, sin dürftigen, oder ir nauchkomen, in dehainen weg bekümbern möhten, ...girren in gaistlichem oder weltlichem gerihte, oder sus von geschihte, an den ...menten redern vnd Mülin, oder an dehainen der selben Mülin rehten, da ...ir dest minder, die selben reder vnd Mülin, für ir aigen, vriges vnd ledig ...möhten haben vnde niessen, wan wir söliche vrigunge mit gütem raute vnd ...bedahten sinnen getän haben, daz sie billich sol vnd mag stäte eweclich beliben. ...ouch disü ding allü war sigen vnd stäte beliben, so haben wir dem vorbe...ten Spitaul vnd sinen dürftigen disem (sic!) brief geben besigelt mit vnserm ...gel, durch sicherheit vnd vestenunge der vorgeschriben dinge. Dirre brief wart ...n ze Rotemburg, do man zalt von Gottes geburte, Driuzehenhundert Jare, ...zig Jar, dar nauch in dem Nyunden Jare, an vnser vrowen äbent als si ...n wart, den man nemmet, den Jüngern vnser vrowen tag ze herbest.

S. d. Orig. im St.-Archiv zu Stuttgart. — Das Siegel ist abgefallen.

317.

9. November **1329**. Kirchheim. Graf Rudolf von Hohenberg und Graf Ulrich von Wirtemberg kommen mit einander in Betreff der Theilung der Burg Stöffeln und Stadt Gönningen (O.A. Tübingen) gütlich überein.

Wir Graue Rüdolf von Hohemberg vnd wir Graue Ülrich von ...temberg veriehen offenlich an disem briefe vnd tün kunt allen den die in ...t oder hörent lesen, Daz wir vmb die burg ze Stöffeln vnd vmb die Stät ...Gynningen vnd vmb allez daz, daz darzü gehöret Lute vnd gût, ez si an ...te, an walde, an wasser, an wajde vnd gemainlich an allen den rehten, die ...gehörent, besucht vnd vnbesucht, gütlich vnd früntlich vber ain kommen sien. ...wir Graue Rudolf von Hohemberg vnd vnser .. Erben haben sollen den tail ...der burg ze Stöffeln, an der Stat ze Gynningen vnd an allen den gütten, dó dar ...gehöret, der ze taile geuallen ist Hainrich von Gvndelfingen. So sollen ...Graue Ülrich von wirtemberg vnd vnser .. erben haben den tail an der...burg ze Stöffeln, an der Stat ze Gynningen, vnd an allen den gütten, dó ...gehörnt, der ze taile geuallen ist Herrn Berthold von Gvndelfingen, ...r. Vnd haben gelogt zü baidersit enander zü den selben gutten ze fördern vnd ...hirmend ane aller slaht geuerde. Ez ist ouch zwischant vns gerett vnd ver...den vns ouch vnd vnser erben gegenenander der selben rede, an disem gegen...wurtigem briefe, daz vnser deheiner weder andern abstössen sol, abe der vorgenann...burg, noch gestatten abzestossende sinen .. amptlüten. Were aber, daz ez ...schehe, da uor got si, sweder daz tete, oder sine .. amptlüte. widertete er daz ...innent vierzehentagen, den nahsten dar nach, so ez kuntlich wirt, der sol sinen

Digitized by Google

tail an der vorgeſchriben burge, an der ſtate ze Gymmingen vnd allen den g
dü dar zů gehörnt verlorn han vnd ſol dem andern, vnd ſinen .. Erben gen
ſin eweclich, der danne abgeſtöſſen iſt, ane dez andern anſprache vnd ſine
Erben. Vnd zů ainem vrkund dirre rede han wir diſe briefe enander geben
beſigelt mit vnſrer baider Inſigel. Dirre briefe ſint geben ze kyrchain an
Martins abent, Do man zalt von Gotz geburt drüzehenhundert iar zwainzig
vnd darnach in dem Nünden Jare.

V. d. Orig. im St.-Archiv zu Stuttgart. — Die anhangenden Reiterſiegel
beiden Grafen ſind ſehr beſchädigt, doch erkennt man noch deutlich den Hohenberger
Wirtemberger Schild.

318.

18. Mai 1330. Breiſach. Herzog Ludwig zu Teck und Graf Joh
von Fürſtenberg urkunden, daß ſie ihre Streitigkeiten mit G
Rudolf von Hohenberg wegen der Stadt und Burg Triberg
der alten Hornberg vor Kaiſer Ludwig, König Johann von B
men und den Burggrafen Friedrich von Nürnberg bringen
thun wollen, was dieſe ſie heißen.

Wir Lvdowig Hertzog zu Tecke, vnd Graf Johans zv Fürſtenb
Veriehen vnd tůn kunt an diſem brief, allen den die in an ſehent, hörent,
leſent, daz wir vmbe di miſſelunge, die wir heten, gegen dem Edeln, herren, G
Růdolfen von Hohenberg, von der Stat, vnd der Burg wegen, ze Trib
vnd der Burg zv der Altenhorenberg, vnd ſwas dar zv gehöret, daz von
Rich lehen iſt, gegangen ſind, vnder di Hohwirdigen fürſten, Cheyſer Ludo
gen von Rome, Johanſen Künig ze Beheim, vnd Hinder Friderich
Burgrauen zv Nůrenberg, Alſo ſwas vns die Drey heizzent tůn, g
dem vorgenanten Graf Růdolfen von Hohenberg, des ſullen wir in gehorſam
vnd volfuren, an alle geverde, vnd ſullen ſi daz vfrichten, vnd vſſprechen, vf
Michels tag, der ſchierſt kumpt, vnd dar vmbe ze einem vrkunde, haben wir v
eygen Inſigel, gehenget, an diſen brief, der geben iſt ze Briſach, an dem neh
Vritage, nach vnſer frowen tag, als ſie ze himel für, Do man zalt von Cri
geburt Driuczehenthundert Jar, dar nach In dem Dreizzigeſtim Jar.

V. d. Orig. im Reichs-Archiv zu München. — Das Siegel des Herzogs Lud
hängt noch daran; von dem zweiten iſt außer dem Einſchnitte im Pergamente, wod
das Preſſel gezogen war, keine Spur mehr vorhanden.

Digitized by Google

319.

7. Juni **1330.** Rotenburg. Die Grafen Rudolf von Hohenberg, Vater und Sohn, verpfänden den Grafen Rudolf und Konrad von Tübingen, den Scherern, ihre Burg Rohrau (O.A. Herrenberg) mit Zugehör.

In Gottes namen Amen. Wir graf Rüdolf von Hohenberg vnd wir graue Rûdolf sin sun vergehen vnd tügen kunt allen den die disen brief sehent oder hörent lesen, Daz wir recht vnd redelich versetzet haben vnser burk ze Rorôwe mit allem rechtem begriffe vnd zů gehörde, ez sie an holtze, an velde, wisen oder ackern, an waide, an wasser, an wasen, an zwige, gesúcht vnd vngesúcht aůn alle gůarde vnseren lieben vettern Graf Rudolf vnd graf Cůnrad gebrůdern den Schärern von Tüwingen vnd allen iren erben für ain redelichez pfant vnd ain rechtes pfant vmbe Sibenthalp hundert pfunde gůter haller pfenninge, als wir vólleclich mit vnserm bessern kuntlichen nutze von inen gewert sien, eweclich zů habend, ze besitzend, ze niessend nauch pfandez recht mit sóllicher gedinge. Wár daz wir den vorgenannten vnsern vettern oder ir erben nit engáben die Sibenthalp hundert pfunde haller pfenninge münze, gůter vnd vnuersprochner vnd sie der vertten vólleclich aůn allen gebresten ze Herrenberg in der stat ze sant Martinstag als nu aller schierest kommet in disem iar, so sullen wir die vorgenanten Graf Rúdolf vnd vnser Sun graf Rúdolf vf vnser aide als wir gelobt haůn zu den heiligen, aůn guárde, die vorgenantun burk ze Rorowe mit aller zügehörde als vor vnderschaiden ist vertegon vnd verstaůn den vorgenamten vnsern vettern graf Rúdolf vnd graf Cůnrad vnd ir erben vf den vorbenemetten sant Martins tag vnd ledigk machen mit namen vnd sunderbar gein den erberen herren sant Johannez orden, daz sie sich verzihen der rechte, so sie hetten zu der vorbescribenun burk ze Rorowe, daz es den vorgnanten minen vettern kraft vnd maht habe, vnd sie der an haben sient vnt dar nauch gein anspraůche aller meniglichs an allen stetten, da sie sin nottedürftig sint nauch rechte. Wan wir dez nit táten vf sant Martins tag der als nähst kommet in disem iare, so haben wir den vorgenannten vnsern vettern Graf Rúdolf vnd graf Cůnrat vnd ir erben ze bürgen geben vnuerschaidenlich vnsern lieben Ohan Graue Eberharten von Nellenburg, vnsern Ohan herrn Rudolf von Hewen, den alten, Herrn Cunrad den hertzog von Vrselingen, herrn Burkart von Rousenöwe, herrn Hainrich von fridingen, Ritter, Hainrich von Gundelingen (sic!), Cůnrad von Ehingen, Hainrich von Haulingen (sic!), Cůnrat den Emminger vogt ze Hohenberg vnd waltzen von Liechtenstain. Die bürgen haůnt die vorgnanten vnser vettern oder ir botten recht vnd vollen gwalt. zemanonde ze huse, ze houe, oder vnder ougen, vnd naůch der manunge vber acht (sic!), so süllend sich alle gmainlich aůn alle guárde ant-

Digitized by Google

würten gein Costentze, gein Tuttelingen oder gein Mülhain, vnd sülle laisten vf den ait, den sie dar vmbe geschworn haünt, mit ir selbez lip aine giselschaft an offenon wirten, von der giselschaft niemer ze laussende noch ledig den, biz wir den vorgnanten Graf Rüdolf vnd graf Cünrad vnseren vettern ir erben vertegen die vorbeschribenun burk ze Rôrowe mit allen gedingen, alse warte (sic!) ze warte vôr an disem brief vnderschaiden ist. Welche oüch den vorgnanten bürgen nit selbe wölte laisten oder enmöchte, der sol die wil erbern knecht mit aim Pfäride. an sine stat legen aün guärde, vnd sol der l in dem selben recht alse er. Wär ouch daz der bürgen behaine ab gienge, dz got wende, an dez stat sullen wir in ain andern alse güten setzen in den nè vier wochan. von dem tage, so wir dar vmbe ermanot werden, oder der leb Bürgen süllen laisten so vil ir denne ermanet wirt, biz wirs volle füren .. Wär daz es ze schulden käme, dz (sic!) die vorgnanten bürgen würden laisten, so wir der vorgnant Graf Rüdolf von Hohenberg oûch laisten vf vnsern o den vorgnanten drier stette ainer mit vnser selbez lip oder vnsern sun Gr Rudolf an vnser stat legen, wenne wir von den vorgnanten vnsren vettern iren botten ermanet werden. Wir graf Rüdolf von Hohenberg der vorgnant gehen offenlich, daz wir haben geschworn ainen ait zů den Hailigen, ze volle vnt ze volle laistend alſ hie vor geschriben staut aun alle guärde, vnd vnser gen ze lösende aun allen iren schaden, vnt ouch daz wir die vorgnanten gr vnd ir erben nit bitten vmbe kain zil, wan sie ouch gelopt haunt dez vf ir wär ouch dz wir sie vmbe zil bäten, dz (sic!) sie vns behains sullen geben.

Vnd zů ainem wauren vrkunde diser gedinge vnd diser gelübde so haben der vorgenant graf Rüdolf von Hohenberg vnser aigens ingesigel gehenket disen brief .. Wir graf Rüdolf von Hohenberg der junge vergehen, daz wir h geschworn ainen ait zů den hailigen, wär daz vnser herre vnd vatter ab gi da vor got sie, so sullen wir mit vnser selbez lip laisten oder ain vnser brů an vnser stat legen in der vorgenannten drier stette ainer, schwenne wir dar e ermanet werdent. Gegeben zu Routenburg an sant Lucian tag in dem ja man zalt von Gotes geburt drüzehen hundert drisig jar.

V. d. Orig. im St.-Archiv zu Stuttgart. — Das erste Siegel, das des Gr Rud. v. Hohenb. des Vaters, dasselbe wie an Urkunde v. d. Jahr 1334. Das zw das Rudolfs des Sohnes, kein Reitersiegel; links geneigter Schild, unterer Theil Quertheilung schraffirt; auf dem rechten Eck sitzt der geschlossene Helm mit den hörnern, deren unterer Theil gleichfalls schraffirt ist. Auf der Umschrift nennt er ivnior. Das dritte, das des Grafen von Nellenburg hat auf dem Schilde 3 lieg Hirschhörner. Das vierte, des von Hewen, ist ganz unkenntlich. Das fünfte, des Urslingen, hat auf dem Schilde, innerhalb einer Einfassung, 3 kleine Schilde. sechste, des Burkard von Rosenau, fehlt. Das siebente, des H. v. Friding hat auf dem Schilde einen schrägen Balken (von links nach rechts abwärtsgehend), über hin einen Löwen gehend. Das achte, des von Gundelfingen, hat auf Schilde einen schrägen Balken (von der linken Ecke bis zur Mitte der rechten Seite)

Digitized by Google

den 4, unten drei Spitzen. Das neunte, des von Ehingen, hat einen schraffirten Sparren, die Spitze oben. Das zehnte, des von Hailfingen, mit 3 schraffirten ungleichen Spitzen, deren Grundlinien auf der rechten Seite des Schildes sind.

320.

31. Januar **1330.** Rotenburg. Graf Rudolf von Hohenberg schenkt mit Zustimmung seiner Söhne Albert, Chorherr in Constanz, Rudolf, Hugo und Heinrich das Patronat der Kirche in Dornstetten an das Kl. Kniebis.

Nos Růdolfus Comes de Hohenberg Notum facimus vniuersis Christi fidelibus presentes literas inspecturis, quod nos prehabita deliberatione et tractatu sollempni, vna cum filiis nostris Alberto, canonico ecclesie Constantiensi, Růdolfo, Hugone et Hainrico et eorundem filiorum nostrorum assensu et uoluntate expressa accedente propter beneficia nobis et predecessoribus nostris inpensa et adhuc impendenda et specialiter in remedium animarum nostrarum et predecessorum nostrorum et pro euidenti necessitate loci infra scripti Jus patronatus ecclesie in Dornstetten cum omnibus suis appendentiis et iuribus, quod ad nos pertinet et hactenus pertinuit ratione et occasione dominij nostri et rerum predictarum occasione dicti dominij Religiosis viris preposito et Conuentui Monasterij sancte Marie in Kniebos et eodem Monasterio alias nominato in wlgari zů Brůder Vlrich donamus, tradimus et libere assignamus, donasse, tradidisse, assignasse de consensu filiorum nostrorum predictorum publice confitemur et protestamur cum omni jure dominij uel quasi quod nobis et dictis filiis nostris in dicto jure patronatus et ecclesia qualicunque modo competentibus ex causa qualicunque, nos donasse, tradidisse et assignasse publice confitemur, predictis preposito et conuentui et eorum Monasterio transferentes in eosdem prepositum conuentum et eorum Monasterium omne jus, dominium, proprietatem et possessionem seu quasi que nobis et predictis filiis nostris eorum assensu et consensu accedentibus competebant ac conpetere quoque modo poterant uel conpetere poterant uel possent in futurum. Promittentes nos vna cum filiis nostris predictis et eorum assensu expresso predictam donationem traditionem et assignationem ratam gratam et firmam habituros, nec contra eam venire vel veniri procurare in judicio uel extra in posterum uel ad presens, et quod ad dictam donationem non sumus uel fuimus illecti uel inducti fraude, calliditate uel dolo, sed quod ex libera animi nostri uoluntate et filiorum nostrorum dicta donatio, traditio et assignatio processit in remedium animarum nostrarum et predecessorum nostrorum. Renunciantes etiam quod ad premissa omnia et sin-

Digitized by Google

gula et quominus dicta donatio, traditio et assignatio ualere posset consensu et assensu filiorum nostrorum predictorum exceptioni ingratitud et quod nec illecti uel inducti fraude uel dolo circumuenti simus. In quo euidenciam omnium et singulorum premissorum Sigillum nostrum vna sigillis filiorum nostrorum alberhti, canonici constantiensis et Rûdolfi dicti presentibus duximus appendendum. Nos uero Alberhtus canon constantiensis et Rûdolfus predictus filii domini Rûdolfi comitis pred quia premissa omnia et singula de nostro consensu et uoluntate proce runt, Sigilla nostra vna cum Sigillo domini et patris nostri predicti pre tibus duximus appendenda. Nos uero Hugo et Hainricus, filii et li domini Rûdolfi comitis predicti, quia sigilla propria non habemus, Sig domini et patris nostri predicti et sigillis fratrum nostrorum predictor vt consensus et uoluntas nostra interesse videatur in premissis vsi sur Nos uero Rûdolfus Comes predictus, alberhtus et Rûdolfus, fratres filii mini Rûdolfi Comitis predicti et fratres Hugonis et Hainrici predictor sigilla nostra ad peticionem dictorum Hugonis et Hainrici presentibus pendenda jn signum et robur omnium et singulorum premissorum. Da et actum in Ciuitate nostra Rotemburg feria quinta ante natiuita sancti Johannis Baptiste. anno domini M°. ccc°. xxx°.

B. d. Orig. im St.-Archiv zu Stuttgart. — Mit den gut erhaltenen Siegeln drei Grafen. Das Rudolfs, des Vaters, ist das Reitersiegel an Urkunde v. 8. Mai 1 Das Alberts hat blos den Hohenberger Schild; Umschrift: S. Alberti de Hohe.... Das Rudolfs des jüngeren hat auf dem rechten Eck des links geneigten Hohenbe Schildes den Helm mit den Hörnern.

321.

10. Juli 1330. o. O. Graf Rudolf von Hohenberg freit auf B des ehrsamen Mannes Hochschlitzen dem St. Katharinen-Spital zu Eßlin eine Hellergült aus der Olsenten-Mühle daselbst.

Wir graue Rûdolf von Hohemberg veriehen offenlich an disem bri daz wir angesehen haben die dienste, die vns getân haut, der ersam man Hô schlitz den man Schlitzelin nemmet, vnd noch getûn mag vnd haben d sin bet vrilich vnd ledeclich geaygent vnd geuriget (sic!), dem Spytal ze S katherinen ze Esselingen, vnd sinen dürftigen vnd iren phlegern vnd a iren nauchkomen, diu Sybendehalb phfunt haller ewiges geltes, diu in der vor nant Hochschlitz haut geben ze kouffen, vsser sin zwain Mülyn Redern, diu legen sint nauch den oberosten zwain Redern, aller nähste in Oluenten Mül ze Myselbrunne vnder der Neckerhaldun ze Esselingen diu von v leihen sint, An diu Sybendehalb phfunt haller, ouch ewiges geltes, diu er d

Digitized by Google

en Spytal vnd sinen durftigen vnd iren phlegern, ouch vsser den selben zwain hern hant verkouft, mit vnsers ohaims grauen Johans von Helfenstain, gunst, vnd willen, von dem diu selben zwai Reder ouch leihen sint, als er ns verriach offenlichen vnd veriehen daz er, vnd daz Spytal vnd sin phfleger kauf getän hänt, mit vnser hant, gunst, wissende, vnd willen, den wir mit m brief bestätigen, mit worten, gätäten, vnd gäbärden, die dar zů horten vnd dürftig waren; wir vertzihen vns ouch vrilich vür vns vnd vnser erben, alles is vrihait, vnd gewonhait, da mit wir sie, oder ir nauchkomen, iemmer be- hern möhten, an gaistlichen oder weltlichen gerihten, oder sus von geschihte, söllicher leihenschaft wegen, an dem vorgeschriben gelte. Daz dis alles war nd stäte belibe, so haben wir dem vorgenanten Spytal disem brief geben, mit sinn Insigel besigelt, ze vrkunde vnd vestikait der vorgeschriben Dinge. Dirre f wart geben do man zalt von Gottes geburte, Driutzehenhundert Jar, vnd auch in dem Drissigostem Jare; an dem nähsten Gütemtage, nauch sant ichs tage.

S. d. Orig. im St.-Archiv zu Stuttgart. — Mit dem zerbrochenen Siegel des Grafen; dasselbe wie das schön erhaltene an Urkunde von 1334.

322.

Juli **1330**. o. O. Graf Rudolf von Hohenberg gibt seine Zustimmung, als Reinhart Spät, Ritter, und Simon von Kirchheim, Edelknecht, eine Hellergült aus zwei Rädern der Olfenten Mühle zu Eßlingen, welche Lehen von ihm und dem Grafen Johann von Helfenstein war, an das St. Katharinen-Spital zu Eßlingen verkauften.

Wir Graf Rüdolf von Hohenberg verjehen offenlichen an disem Briefe. wir an gesehen haben die dienst die vns getan hant, vnd noch tün mügen, ersamen manne Her Reinhart Späte Ritter vnd Symon von Kirchhain Edel kneht, vnd haben durch ir baider bette frilich vnd ledeklich Geaigent vnd ben, Dem Spital ze Sant kathrinen ze Esselingen vnd sinen dürftigen iren Phlegern, vnd allen ieren nachkomen div vier phunt haller Ewiges geltes, n die vorgenanten her Reinhart vnd Symon hant geben ze köffen vsser ieren hin Rulin Redern, div sie hant ligende ze aller obrost in Oluenten Rulin Riselbrünne vnder der Neckerhaldun ze Esselingen, dú von vns lehen , an dú vier phunt Haller, och Ewiges geltes, div sie dem selben Spital vnd n Dürftigen vnd ieren phlegern och vs den selben zwain Redern hant verköft wiers Öhaims Grauen Johans von Helfenstein hant gunst vnd willen, dem die selben zwai Reder och lehen sint. Als sie vor vns verjähen offen- gen, vnd verjehen daz si den köf getan hant mit vnserre hant, gunst, wissende willen, den wir mit disem brief bestätigen mit worten, getäten vnd gebärden

die dar zu horten vnd nöturftig waren. Wir verzihen vns och frilich für vns vnser Erben alles Rechtes, frihait vnd gewonhait da mit wir sin oder ir komen irren bekümbern möhten an Gaistlichen oder an Weltlichen gerichten sus von geschihte von sölicher lehentschaft wegen an dem vorgeschriben gelte. diz alles war sin vnd stäte belibe, So haben wir dem vorgenanten Spital brief geben mit vnserm Insigel besigelt ze Vrkunde vnd ze Vestikeit der vorg dinge. Dirre brief wart geben Do man zalt von gotes geburte Druzehen hu Jar vnd dar nach in dem drissigosten Jare an dem nechsten Gütentage nach Vlrichs tag.

Vnd ze gezugnisse daz diser Abgeschichte (sic!) von wort ze wort stande. Al besigelt brief stat. So haben wir der Burgermaister vnd der Rat der St Esselingen durch dez Spitals Phleger bet Vnser Stat heimlich Insigel gedruc dez abgeschrift.

V. einer beglaubigten Abschrift im Spital-Archiv der ehemal. Reichsstadt Eßli Von dem hinten aufgedrückten Siegel sind noch Spuren da.

323.

28. August 1330. Constanz. Ludwig, römischer Kaiser, bestätigt Grafen Rudolf von Hohenberg die eingerückte Urkunde des K. Ru vom Jahr **1285.** Dat. Constanz.

Lvdowicus dei gratia Romanorum Imperator semper gustus vniuersis sacri Imperij fidelibus presentes literas inspecturis gra suam et omne bonum. Veniens ad nostre maiestatis presenciam No vir Rûdolfus Comes de Hohenberg, avunculus et fidelis nos dilectus nobis humiliter supplicauit. vt sibi literas infrascriptas ratifi et confirmare et Imperatoria benignitate dignaremur quarum tenor talis Nos Rûdolfus dei gratia Romanorum Rex semper augustus — — Da Constantie. Anno dominj 1285. Anno vero Regni nostri duodecimo. igitur dicti Rûdolfi avunculi nostri, vt nostris et Imperij seruiciis feruen astringatur peticionibus fauorabiliter annuentes easdem literas et in contenta prout rite et prouide sunt concessa ad instar recolende mem Alberti Romanorum Regis predecessoris nostri ratificamus et prese scripti patrocinio confirmamus. In cuius rei testimonium praesentes scribi et sigillo maiestatis nostre iussimus communiri. Datum Constan vigesimo octauo die Augustj. Anno dominj Millesimo trecentesimo tricesi Regni nostri anno sexto decimo. Imperij vero tercio.

V. d. Orig. im St.-Archiv zu Stuttgart. — Das Siegel an grün-rothseid Schnur ist zur Hälfte abgebrochen. Zu den Füßen des im Kaiser-Ornate dasitze Ludwig sieht man zwei Löwen, mit gegeneinander gewandten Köpfen; auf dem K

Digitized by Google

t Linken steht ein Adler mit halb ausgebreiteten Flügeln. Der Kaisermantel ist vorn n mit einer viereckigen Agraffe befestigt; über die Brust sind zwei übereinander ge- n Bänder geschlagen, um die Lenden ein Gürtel. Auf der Rückseite beider Siegel sen Adler eingedrückt.

In demselben Tag und Jahr bestätigte K. Ludwig gleichfalls zu Constanz die Ur- de K. Alberts in Betreff Renningens von 1307. iij Id. Nov. Dat. in castris apud indeshut.

An dem mehrfach zerbrochenen Siegel des K. Ludwig an grün-gelber seidener Schnur t man gleichwohl, daß der Kaiser in seiner Rechten den Scepter, in seiner Linken n Reichsapfel hält, auf beiden Löwen je einen Adler in drohender Haltung. Beide gel haben die Umschrift: Lvdovicvs dei gratia Romanorum semper avgvstvs.

324.

November **1330.** o. O. Albert von Berneck, Heinrich von Vogtsberg und Konrad von Wöllhausen, alle von dem gemeinsamen Stamme der Vögte von Wöllhausen, vollführen mit Zustimmung des Grafen Ulrich von Wirtemberg und der Herren von Hornberg, ihrer Stammverwandten, die von ihren Eltern begonnene Stiftung des Klösterleins und der Kapelle an der Enz.

In nomine sempiterni dominj dei amen, Cum negocia piis intencionibus ntata, maxime autem ea, Que diuinj cultus augmentum respiciunt, Et item promouent animarum, Summis sint studiis erigenda. Hinc est, od Nos Alberus de Bernecke, Hainricus de vogtsperc, et nradus de Wellenhusen communj cognationis nomine adcati de Wellehusen appellati recognoscimus harum serie litterarum, publice profitemur, Quod cum nostri quondam progenitores karissimi in co zů der Entz vulgariter nominato monasterium instaurare ceperunt, fundare, In quo Cappellam construi, et in honore beate et gloriose virnis marie et beati johannis apostoli et euwangeliste, nec non in honore norum petri et pauli apostolorum, ac eciam in honore beati pontificis colaj dedicari procurantes ipsam vna cum predicto loco rebus, possessioibus, ac redditibus subnotatis et eorum pertinenciis, honorarint libere et ularint, Et se suosque posteros pretactorum loci et Cappelle statuerint funtores, Sunt autem hec bona et hee res, possessiones, ac redditus, quos rescripti quondam nostri progenitores loco et Cappelle iam prefatis et ab is fundatis libere et sollempniter iure perpetuo contulerunt, primo videlizet ontes, valles, silue, cum pertinenciis vniuersis vtpote aquis, pascuis, aquarum decursibus, pratis, agris cultis et incultis, boscho et plano, viis et inuis, redditibus, vtilitatibus cunctis, que sitiset inquirendis, inuentis et inueniendis, sine qualibet excepcione vel contradictione cuiuscunque cum omni

Digitized by Google

jure et libertate circa predictos locum et Cappellam dextrorsum, sinist
sum, antrorsum et retrorsum siti secundum terminos subnotatos pr
inchoando in vado fluminis dicti Entz iuxta Capellam memoratam as
dendo vsque in die Ronbach et ab eadem ripa ascendendo vsque in lo
dictum Eselpfûl et ab inde tendendo vsque in viam ducentem u
Genrspach (sic!), et ab eadem uia versus predictam Cappellam vsqu
locum liquefactionis niuis ad infima dilabentis, Et ab inde descendendo v
in die Tuetenbach et ab inde descendendo vsque in die Entz et ab
reascendendo vsque in vadum prenotatum inclusiue, Item fluuius predi
Entz sub vado integre vsque in die Tuetenbach et de super vado d
diate vsque in die Ronbach, Et quarta pars alterius dimidie partis t
memoratj, Item media pars riparum predictarum scilicet der Tuetenb
vnd der Ronbach, Item redditus annui vnius libre Hallensium de vil
Aychelberc, Item de molendinis in valle vogtsperc positis et pone
redditus trium librarum Hallensium, Item in Etzmannswiler de pos
sionibus dictorum Knellen et Knepfen redditus xxx solidorum Hallens
Item in Hohdorf septem mansus cum eorum aduocaticiis iuribus, libe
tibus, honoribus, et pertinentiis vniuersis, Item in Curia Monhart redd
xxx^{a} solidorum Hallensium, Item in molendino dicti Wetzel de Ebhu
redditus vj solidorum Hallensium, Item in villa wart redditus iiij$^{1}/_{2}$ (
solidorum Hallensium, Item in eadem villa wart redditus XI maldro
auene, Item in villa Múndlerspach de possessionibus dicti Kæfer
ditus iij maldrorum siliginis et v maldrorum auene et iij pullorum et
solidorum Hallensium, Item in Volmeringen de curia dicti Meinl
redditus x maldrorum siliginis, Item in witingen de agris Hainrici
witingen redditus xvij quartalium annone crescentis in ipsis, Item curi
Rordorf cum libertatibus et iuribus eius cunctis. Nos itaque pretacto
quondam progenitorum nostrorum pia proposita cupientes ex animis a
plere vt nobis pariter atque ipsis deum heredem perficere mereamur,
nominatos locum et Cappellam cum omnibus et singulis rebus, possessioni
et redditibus prenarratis, et cum premissis ac aliis eorum pertinentiis
uersis honestis in Christo religiosis viris .. abbati et conuentui monaste
in alba ordinis Cistertiensis Spirensis dyocesis contradidimus in aucmen
laudabile cultus dei et adhibitis sollempnitatibus debitis et consuetis tr
tulimus in eosdem et ipsis incorporauimus seu incorporari facimus me
ratos locum, Cappellam, bona, possessiones, redditus ac premissas omne
alias qualescunque pertinencias eorundem cum iuribus et libertatibus
uersis quibus omnia prehabita ac quelibet eorundem ad nostros progenit
aut ad nos seu ad nostros posteros poterant aliquatenus pertinere, preh
tibus super hoc illustrj ac metuendo domino nostro Volrico
mite de Wirtemberc nostrisque consanguineis Hainrico, Bertol

Digitized by Google

Volmaro et Dyetrico fratribus dictis de Hornberc consilium, placitum et consensum, Adiectis quoque pactionibus subnotatis vt uide- premememorati abbas et conuentus res ac pertinencias preexpressas pre- orum loci et Cappelle ab eisdem nullatenus alienent, Semperque vnum is monachis sacerdotem ibi collocent pro nostris, nostrorumque proge- um ac eciam posterorum animabus deum perpetuo oraturum, Et si tiones alias alii deo deuoti in predicta Cappella pro sacerdote vno aut bus ibi domino ministraturis facere uoluerint, a premissis .. abbate et uentu monasterij in alba prefati saluis tamen ipsis premissis eorum ju- s vniuersis sic cessante contradictione qualibet sine ipsorum abbatis et uentus ac predictorum loci et Cappelle preiudicio admittendi, Et in eui- ciam omnium premissorum et in eorum perpetuam firmitatem presens ptum .. abbati et Conuentuj antetactis Sigillo graciosi domini stri jllustris Volrici Comitis de Wirtemberc prefati, nostrisque predictorum Hainrici, Berhtoldi, Volmari ac Dyetrici de Hornberc germa- um sigillis dedimus communitum. Acta sunt hec anno domini M°. ccc°xxx° Nouembris.

S. d. Orig. im St.-Archiv zu Stuttgart. — Von den Siegeln hängt nur noch dritte, des von Vogtsberg, welches sehr beschädigt ist, an. Dasselbe zeigt einen links ten, dreieckigen, horizontal und vertikal getheilten Schild; in der einen Hälfte zeigen ebabene Punkte. Auf dem rechten Eck scheint ursprünglich ein Helm gestanden zu seyn.

325.

26. November 1330. Augsburg.

Graf Rudolf von Hohenberg thut als Obmann mit sechs andern Schieds- rn einen Spruch in Betreff der Streitigkeiten zwischen dem K. Ludwig und Herzogen von Östreich, das Herzogthum Kärnthen anlangend.

Abdruck bei Kurz, Oestreich unter H. Albrecht dem Lahmen. Beil. II. S. 340.

326.

26. November 1330. Augsburg. Ausspruch des von Kaiser Ludwig niedergesetzten Schiedsgerichts, dessen Obmann Graf Rudolf von Hohenberg war, wie es in Betreff der den Herzogen von Oestreich zugesagten Verpfändung von Zürich und St. Gallen zu halten seye

Wir Graf Rûdolf von Hohenberch vnd Wir Graf Berchtolde von ranspach von Marsteten von Ryffen genannt, vnd wir Graf Vlrich von annenberch, vnd ich Johans Druchsetze von Dyezzenhouen, Heinri

Digitized by Google

von Gumpenberg, Johans Druchſetze von Waltpurg, vnd Heinrich
Preiſinger von Wollentſach verjehen vnd geben ze bechennen offenlich an d
brief allen den, die in anſehent leſent oder hörent leſen, daz wir von vo
gewalt, den wir von dem Durchleuchtigen vnſerm gnedigen Herren Cheiſer
wigen von Rom an ainem taill, vnd dem Hochgebornen Fürſten Hertzog Ot
ze Oſterrich vnd ze Styr an dem andern tail haben vmb die pfantſchaft Zü
vnd ſand Gallen, di dem vorgenant Hertzog Otte noch von dem vorgena
vnſerm Herren Cheiſer Ludwigen vnaufgerichtte iſt, aufgeſprochen haben,
ſprechen an dieſem brief: Daz vnſer liber Herre Cheiſer Ludwig von Rom
ſamt vnſerm Herren dem egenanten Hertzog Otten ze Oſterrich vnd ze S
nv auf ſand Waltpurgen tag der ſchierſt chumt, mit ir ſelbers leib für Zürich
ſand Gallen zogen ſüllen, alſo daz ſie daz mit ir paider macht dwingen ſüllen,
daz ez denne der Cheiſer dem vorgenanten Hertzog Otten oder ſinem bruder Her
Albrecht, oder ſinen chinden in antwurtten ſol an fürzuch. Wer aber, da
dez ander ſache irreten, oder daz er ſein niht tun wollt, an leibes not alein,
ſol der Cheiſer dem obgenanten Hertzog Otten oder ſinem bruder, oder chinden
di vorgenanten pfant auf den vorgenanten ſand Waltpurgen tag in antwo
Briſach Purg vnd Stat vnd Mülhuſen oder Nevnburch der zv, ir aintwed
Ob aber di ſelben Stet dez auch wolten wider ſein vnd ſein niht tun, ſo ſ
die vorgenanten Siben auf ir ayde denne vber ain chomen, waz der Cheiſer
Hertzogen tun ſulle für daz, vntz daz im di vorgenanten ſinev pfant gentzlich wer
aufgerichtet. Wer aber daz im di vorgenanten Stet Briſach vnd Mülhuſen,
Nevnburch, dar zvo in geantwette wurden, ſo ſol er dannoch dem Cheiſer beho
ſin auf di von Zürich vnd ſand Gallen, ainen weg als den andern. Vnd
diſev ſache volfueret werde vnd ſtet behalten werde, als vorgeſchriben ſtat, dar
ſo geben wir di vorgenanten Siben diſen brief ze einem vrchund, verſigelten v
dez vorgenanten Graf Rudolfs von Hohenberch hangendem Inſigel,
iſt geben ze Aufpurch, an Mentag nach ſand Katerinen tag, do man zalt
Chriſtes geburde Drevzehen Hundert iar, in dem Dreizzigſten iar. — —

V. d. Orig. im k. k. geh. Haus-, Hof- u. St.-Archiv zu Wien. — Das Si
hängt noch an.

327.

21. Dezember 1330. o. O. Quittung von Maiſter Albrecht, des Gra
Rudolf von Hohenberg Schneider, auf Eberhard von Walſee ü
832 Mark, die er anſtatt ſeines Herrn empfangen hat.

Ich Mayſter Albrecht des hohen Herren Graf Ruedolfs von Hob
berch Sneyder (sic!) vergich offenbar mit diſem brif, allen den di in ſeh
leſent oder horent leſen daz mich der edel herre Her Eberhart von walſſe

Digitized by Google

der zit lehenrichter ob der Ens an meines Herren gült recht vnd redleich verricht vnd gewert hat Acht Hundert march vnd zwo vnd dreizig march ie vir vnd Sechzig grosser percheninescher (sic!) pfennige für ain march Vnd zu einem vrkund gib ich in disem (sic!) brief versigelt mit meinem Insigel vnd mit meines genen Graf Ruedolfs von Hohenberch chlain Insigel daz Her Petter meines herren Schreiber pej der Raitung het vnd sein ouch gezeug ist Der brif ist geben an sant Thomans tag Do man zalt von Christes gepurd Tousent Jar Dreu hundert Jar in dem Drizigistem Jar.

S. d. Orig. im k. k. geheim. Haus- Hof- und St.-Archiv zu Wien.

328.

17. Januar **1331**. o. O. Graf Rudolf von Hohenberg quittirt Herrn Eberhart von Walsee über **295** Mark und **44** grosse Costnitzer.

Ich Graf Rudolf von Hohenberch vergich mit disem brife daz mich Eberhart von walssee recht vnd redleich verricht vnd gewert hat zway Hundert march vnd fünf vnd nevzig march vnd vir vnd virzig grosse Chostnizer gewicht mit vrchund dis brifs. Der ist geben des phünztags nach dem achztag; Do man zalt von Cristes gepurd drevzehen Hundert Jar, dar nach in dem Ayn vnd Dreizigstem Jar.

S. d. Orig. im k. k. geheim. Haus- Hof- und St.-Archiv zu Wien.

329.

17. Januar **1331**. München. Kaiser Ludwig schlägt dem Grafen Rudolf von Hohenberg **1000** Pfund Münchner Pfenninge, welche er und sein Bruder, Herzog Rudolf selig, demselben um Kost und Dienst schuldig geworden waren, von der Zeit her, da er ihr Pfleger zu Vochenburg (Vohburg) gewesen, auf die Reichspfandschaften, welche derselbe von seinen Vorfahren her zu Rotweil hatte.

Wir Ludowich von Gotes gnaden Romischer Cheiser ze allen ziten merer dez Richs Tün chunt allen den die disen brief ansehent oder hörent lesen, daz wir div tusent phunde pfenning Muncher, die wir vnd vnser brüder Hertzog Rudolf sälig dem Edeln mann Rüdolfen Grafen ze Hohenberg vnserm lieben Öheim, der etwenne vnser Phleger waz ze Vochenburg, schuldig waren vnd noch sint für die Chost, die er ze Vochemburg vnd in anderm vnserm rich, da er wilent vnser Phleger waz, getan hat, vnd für allen den schaden, den er vnd sin diener von der selben vnserr Phlege genomen habent, geschlahen habent vnd schlahen mit disem brief vff div phant die er von andern Chüningen vnd Cheisern vnsern vorfarn in vnserr stat ze Rotwil hat, Vnd wellen, daz div selben

phant im behaft sin vmb die selben tusent phunt zu glicher wize, als für ani gelt. Dar vmb vnd darüber ze vrchunde geben wir im disen brief versigelten vnserem cheiserlichen Insigel, Der geben ist ze München an Sant Anthonien t Do man zalt von Christes geburt drivzehenhundert Jar dar nach In dem ain drizzigistem Jar, In dem Sibentzehenden Jar vnsers Richs vnd In dem drit dez Cheisertums.

V. d. Orig. im St.-Archiv zu Stuttgart. — Mit dem beschädigten, bekann Siegel des K. Ludwig, an grün-rothen seidenen Schnüren.

330.

21. März 1331. „Zu Aymden uf dem lantage." Agnes, Volma von Haiterbach ehliche Wirthin, verkauft vor Graf Hugo v Hohenberg als Landrichter all' ihr Eigenthum zu Bittelbronn (O. Haigerloch oder Horb) an das Kloster Engenthal (bei Hallwang O.A. Freudenstadt).

Wir graue Hûg von Hohemberg, tûn kûnt mit disem briefe. Daz an dem nehsten dunrstage vor dem Palmtage zû gerihte saßen zû Aŷmden dem lantage, vnd daz fro Agnez, Volmars wirtin von Haitterbach selben tagez vor gerihte stûnt, vnd ze kouffenne gap mit ir vorgenanten wirtez gu vnd willen, alz ez wol craft vnd maht hat vnd gehaben mag allez ir gût daz hette zû Bûtelbrûnne, oder in dem zehenden gelegen ist, dez selben dörffez, bei vnd vnbeŝôht, der ersamen gaistlichen frowen .. der priorin, vnd dem conu gemainlich dez goczhuses zû Engental vmb siben vnd zwainzig pfunde gût pfenninge haller mûnze der sû vnd ir vorgenanter wirt, von in gar vnd gân lichen gewert sint. vnd verzigen sich ouch mit disem briefe für sich selbe vnd ir erben, aller der rehte, clage vnd ansprache die sie hernach zû dem selben gûte bett oder gehan môhten, an gaistlichem oder weltlichem gerihte. Vnd hie bi waren, diz beschach, die ersamen ritter, die hie nach geschriben stant her Peter von Rû her Marquart von Owe .. der von Mansperg .. der Swelher .. der n Myeringen. her Eberhart von Lichtenstain. her Reinhart der Spêt her Friderich von Witingen, vnd her Friderich Kaibe, die ertailoten ou daz der vorgenante kouf billich craft vnd maht sôlte vnd môhte han, alz vorgesch ben ist. Vnd zû ainer gezugnisse der vorgeschriben dinge, so haben wir dez geribt insigel haissen gehencket an disen brief. Der zû Aŷmden uf dem lantage geb ist, an dem dunrstage vor dem Palmtage do man zalt von Gocz gebürte drûzehe hundert jar, vnd ains vnd drissig jare.

Siegel rund, oben etwas beschädigt, in gelbem Wachs, an Pergamentstreifen. Dr eckiger, quergetheilter Schild, auf beiden Seiten neben dem Schild Verzierungen. Un schrift: ... ANSHELM . WILDESTAI . IVDIC .....

Digitized by Google

331.

[illegible] April **1331**. Reutlingen. Graf Rudolf von Hohenberg bekennt, von seinem Schwager Grafen Ulrich von Wirtemberg die **1000** Pfd. Heller erhalten zu haben, für welche dieser seinen Theil an Stöffeln versetzt hatte und verspricht, die Pfandbriefe herauszugeben.

Wir Graue Rûdolf von Hohenberg Tün kunt mit disem brief allen den [illegible] ansehent oder hörent lesen, daz vnser lieber Swager Graue Ulrich von [illegible]rtemberg vns gewert hat Tusent pfunde güter Haller, dar vmbe vns sin taile [illegible]Stöffelne stünt, vnd sagen in vnd alle sin brief, die wir dar vmbe von ime [illegible] haben, ledig vnd loz vnd geloben ime mit diesem brief, sin brieue, die wir [illegible] der satzungen wegen inne haben, wider ze gebenne, won siv fürbaz denhain [illegible] hant, noch haben sulen, ane alle widerrede vnd ane allen vürzog. Vnd dez [illegible] einem vrkunde ist vnser Ingesigel gehenket an disen brief, Der ze Rütlingen [illegible]en ist an Sant Georien abent, Do man von Gottes Geburte zalte. Driuzehen-[illegible]hundert, Drissig darnach In dem ersten Jare.

S. d. Orig. im St.-Archiv zu Stuttgart. — Das Siegel ist abgefallen.

332.

[illegible]6. Mai **1331**. o. O. Graf Rudolf von Hohenberg und Peregrinus, Kirch-Rektor in Sülchen, bestellen Konrad, genannt von Hohenloch, zum Priester an dem von ihnen in der St. Moritzkirche zu Ehingen gestifteten Altar der h. Maria.

Nos Rûdolfus Comes de Hohenberg Et Peregrinus rector [illegible]Ecclesie in Sulchen, procurator Ecclesie sancti Mauricij in [illegible]Ehingen, notum facimus — quod nos altare consecratum in honore beate [illegible]Marie virginis per nos constructum in ecclesia sancti Mauricij in Ehingen, [illegible]ius jus patronatus et collatio ad nos dinoscitur pertinere, discreto viro [illegible]Cûnrado dicto de Hohenloch, acolito de Hechingen, nostro fideli, [illegible]propter vite sue merita pure ac simpliciter cum omnibus suis redditibus, pro-[illegible]ventis et in posterum proueniendis contulimus propter deum. Ita videlicet, [illegible]quod idem Cûnradus legendo et cantando predictum altare inofficiet, Et [illegible]cum ad gradum sacerdotij fuerit promotus, singulis septimanis saltem tribus [illegible]diebus, nisi legitima causa fuerit prepeditus, missam dicat ibidem. Conce-[illegible]dimus etiam hanc libertatem Ecclesie supradicte, vt post mortem Cûnradi [illegible]predicti Collatio et ius patronatus sepedicti altaris ad prepositum eiusdem [illegible]Ecclesie, si canonia per nos ibidem deputata plenius sortiatur effectum aut [illegible]ad rectorem ibidem pleno iure deuoluatur, Et tunc ijdem prepositus siue [illegible]rector non habeant potestatem conferendi altare sepedictum, nisi persone

Digitized by Google

ydone, que tempore vacationis eiusdem sacerdos existat. Volumus eti
vt ille sacerdos qui tunc ad idem altare fuerit presentatus, singulis se
manis saltem tribus diebus missam dicat ibidem, vt superius est expres
Insuper adicimus, quod si dicti prepositus siue Rector post vacationem e
dem altaris in sua collatione ad vnum mensem fuerint negligentes, q
ipsi illa vice potestate conferendi dictum altare priuentur, Et collatio
ad seniorem comitem de Hohenberg pro illa vice tantummodo
uoluatur. In quorum euidenciam et robur firmum Nos Rûdolfus Comes
Hohenberg ac Peregrinus, rector ecclesie in Sulchen, supradicti in perpet
memoriam sigilla nostra presentibus duximus appendenda. Datum sub a
dominj M°. ccc°. xxxj°. In crastino beati vrbani.

B. d. Orig. im St.-Archiv zu Stuttgart. — Mit dem etwas zerbrochenen, großen Reitersiegel des Grafen (wie an Urkunde 1332 nach sant Walpurgtag) und bekannten des Peregrinus. — Abschrift in lib cop.

333.

20. Juni 1331. Rotenburg. Ehevertrag zwischen Graf Rudolf Hohenberg und Elisabet, geb. Gräfin von Sponheim.

Wir graf Rûdolf von Honberg vergehin üffinlich und dün künd allin.
die diesin brief ane sehint oder horint lesin, daz wir von unsirm liebin swehir
ediln grafin Symon von Spanheim entphangin habin mit rehter zale
dusint pünt güter pennige haller müncze, die er uns gebin hat zů einem rehtin
gelten zů Lysin unsir elichin wirtin, siner tohtir, der wir von im gen
sin. und in unsern küntlichin nütz kommen sint und gegin den vorgnantin
dusint pünden habin wir ire andirn vier dusint pünde wiedir laht und habin
umb die vorgnantin aht dusint pünde zů einem rehtin pande gesetzit unsir
Horwe und Herrenberg die bürg, die in der selbin stad gelegin ist,
allin iren zů gehördin und nützin mit sülchir bescheidinheit: were daz wir abe gi
und bi der vorgnantin unsir elichin wirtin Lysin keinen liberbin gewonnen, so
sye die vor gnantin stad und bürg inne han, untz an iren dod mit allin re
und nützin, die dar zů gehörint und swenne sy abe ginge, so sülnt unsir erbin
ire erbin die vorgnanten stad und bürg mit allin iren zügehordin wiedir losin
die vorgeschriebene vire dusint pünde haller, die von ire uns zů zügelte wo
sint und ire erbin sülnt auch die vorgnante stad und bürg zů Horwe mit allin
zügehordin als lange inne habin und niezzen unz daz sie von unsern erbin
vorgnantin vir dusint pünt haller gar und ganzlich gewert werdint, und die and
vier dusint pünde, die wir ier wiedirlaht habin, sülnt wieder vallin an unsir er
ledeclich und lere. und were, daz die vorgnante Lise unsir eliche wiertin e ábegi
dan wir, so süln wir auch die vier dusint pünde habin unz an unsern dot,
nach unserm dode sülnt die selb vir dusint, die sie zů uns braht hat, wiedir va

Digitized by Google

nehſtin erbin die ſi dan gelazzin hat, der ſie unſir erbin, die wir dan ge-
n habin, ganzlich und gar virrihtin ſülent in allim reht und gedinge als vor-
rieben ſtad. Und zů eim úrkůnd habin wir unſir eygin ingeſiegil gehenkit
ſin brief mit unſir ſůne ingeſiegiln graf Albrechts, Růdolfs Hugis und
rrichs gebrůdir von Honberg. Wir graf Albrecht, Rudolf, Hug und
rich die vorgnantin gebrůdir von Honberg vergehin mit dieſem brief, daz die
gnantin ding mit unſerm günſt und will beſchehin ſint und globin ſtete zů habin
zů lazzine alliz daz da vor beſchriebin ſtad ane alle geverde und henkin dar
unſire eygine ingeſigile an dieſin brief zů einer gezúckniſſe der warheid. Und
graf Hug von Pregincz, graf Albrecht von Werdinberg, graf Bůrkard
Honberg der jůnge, graf Hartmann, graf Růdolf, gebrůdir von San-
ns und graf Friderich von Zolre, des Schalkisberg iſt, vergehin auch,
wir dorch bede des vorgnantin herrin grafin Rudolfis von Honberg zů eime
en orkůnd der warheid unſire eygine ingeſigile gehenckit habin an dieſin brief,
zů Rotinburg gebin iſt an dem důnrisdage von ſant Johansdag ſúngihten,
nan zalt von Gotz geburte druzenhůndert jare und dar nach in dem ein und
gſtin jare.

Wir graf Růdolf von Honberg virgehin úffinlich und důn kůnd allin den die
n brief ane ſehint oder hórint leſin, daz wir Lyſin unſir elichin wirtin, des
n herrin dohter grafin Symons von Spanheim zů morgingabin druhůndirt
l ſilbirs gebin habin und habin ſye der bewiſit offe unſir bürg zů Wer-
n mit allin rehtin und nůtzin die darzů gehórint. Dar zů wir ire auch be-
it habin, unſir dienſtlůde die von Serſtingin (sic!), ſye ſin jůng obir alt
habin dar umb zu einem urkůnd unſir eygen ingeſiegil gehenkit an dieſin brief
unſir ſůne ingeſigiln grafin Albrechts, Růdolfs, Hugis und Heinrichis
ůdir von Homberg. Wir graf Albrecht, Rudolf, Hug und Heinrich ge-
ůdir von Hoinberg virgehin mit dieſem brief, daz die vorgeſchriebin ding mit
rn günſt und willin beſchehin ſint und globin ſtete zů habine und zů lazzine
daz da vor geſchriebin ſtat an alle geverde und habin dar umb unſire eygine
ſiegile zů einer gezúkniſſe der warheit gehenkit an dieſen brief. Und wir graf
von Pregintzen, graf Albrecht von Werdinberg, graf Bůrkard von Honberg
jůnge, graf Hartman, graf Růdolf gebrůder von Santgans und graf Friderich
Zolre, des Schalkisburg iſt, vergehin auch, daz wir dorch bette des vorgnantin
n graf Růdolfs von Honberg zů einem úffinen orkůnde der warheid unſire
ne ingeſiegile gehenkit han an diſen brief, der zů Rotinbůrg gebin iſt an
důnrisdage von Sant Johans dage zů ſúngithin, da man zalt von gots ge-
druzenhůndirt jar und darnach in dem eyn und drizigſten jare.

Daz diſe uzſchrift war und reht ſi, han wir Johan graf von Spanheim unſir
ulich ingeſiegel her ane důn henkin.

Orig. in Karlsruhe. Abdruck bei Mone, Anzeiger für Kunde der deutſchen Vor-
, 1838. S. 213 ff.

334.

25. Juni 1331. Rotenburg. Graf Rudolf von Hohenberg best als Lehensherr den Vergleich Werners, Reinharts, Gottfrieds, Hein und Wolfs von Neuhausen (O.A. Eßlingen) mit deren Mutter.

Wir graf Rudolf von Hohemberg Tun kunt mit disem briefe vnd ver offenlich allen den die in ansehent oder hörent lesen, daſ für uns komen Wern Reinhart, Gotfrit, Hainrich vnd Wolf von Nivwenhusen vnd mit v hand, gunſt vnd gütem willen versetzt hant frön Göten Ihrer liben möte güter, die hernach geschriben stant, die von vns lehen sind für dryhundert p güter pfenning haller münze, die sie bejahet hat zu nemmende für alles fal gut, daſ ir angevallen ist, von ir vater tode one daz alte korn vnd ir hüs daſ si vorvsgebingt hat. Diß sint die güter: von Erstem den Hof den Cön der Bachmaiger, buwet, den hof den Burchli der maiger buwet, Rör müli vnd swaz zu den zwain Höfen vnd zu der müli gehörte, ez sie ze dor holz oder ze veld, bi wasen oder bi zwi, in wazzer oder in wazzersrums, b vnd vnbesöcht, vnd die zinse von den güten, die henach geschriben stant: Von zehen schillinge haller geltes, die walther Stainzing git, zehen schillinge g die Pfaff Burchart Stainzing jaerglich git, vnd die Hofrait da wer anotwahr (sic!) vf sitzet, die hofrait da Berhtolt klasse vfsitzet, die h da der weber vf sitzet, die hofrait, da Hug vf sitzet, vnd (sic!) schilling geltes, die jaerlich git von ainem garten, die hofrait da hermans des Suters wirtin sitzet, div hofrait da der Möringer vfsitzet, die hofrait da Cuntzen wirtinn vf die hofrait da der Gytzeler vf sitzet, die hofrait da der Haiden vfsitzet, Leuppen müli, sehs schilling geltes die Benzelin Morhart git von der in Studach, sehs schilling geltes vnd siben sömeriv ole geltes, die Hain fritag jaerlich git vom Letten vnd von ainer wis ze Bongarten, fivnf schi geltes vnd hönre geltes, die Cönrat Geben git von ainer wis zu Byntzach, pfvnt haller geltes, daz Albreht der Haiden git von ainer wis zu Bynt siben schilling haller vnd siben hönr geltes, die Burchart Möge git von wise ze Bongarten vnd von ainer wis div schnewis genant ist, fivnf schi gelts die Hagen git von wisa. Sie hant ouch mit vnserm hant, gunst vnd w der vorgenannten fron Göten ire güter versetzet, die gut die hernachgeschriben Vnd ouch von vns Lehen sind vmb fünfzig mark silber die ir zue morgen geben wurden von wernhers saeligen von Nivwenhüsen irem ehelichen w Diz sind div güter, von erstem div hofrait, da Bett Knöllin vf sitzet, div rait, da div Bysingerin vfsitzet, div hofrait da div haignin vfsitzet, div ho da Cönrat Hansstengel vfsitzet, div hofrait da Hön vf sitzet, div hofrait da told vf sitzet, die hofrait da wernher der Ron vf sitzet, ain pfvnt geltes zwanzich höer geltes, div da div Bach maierin git von ir schur vnd garten dar hinder, div hofrait da fritz der Snider vf sitzet, div hofrait da

Digitized by Google

er vf ſitzet, div hofrait da Bürchli der jeger vf ſitzet, den bongarten hinder n hof im Bache, div hofrait da Albreht Schalrai vf ſitzet, div hofrait hnrat der wamſeller vf ſitzet, div hofrait da frůmgerin vf ſitzet, die it da Bentzlin Morhart vf ſitzet, die hofrait da Hainrich fritag vf ſitzet, hofrait da Clauſ der alt vf ſitzet, die hofrait da Bentz Rüdger vf ſitzet, die it da der alt Morhart vf ſitzet, die hofrait da walther Vogeldön vf die hofrait da Hainrich der Verringer vf ſitzet, die hofrait da Rechlinön ſ ſitzet, die hofrait da Livgge Raggüſſelinin vf ſitzet. Es hat auch die nannte frön Göte, wernhers ſaeligen wirtin von Nivwhuſen, über die ſchribene güter alle mit vnſerm gunſt vnd gutem willen zu trägern genommen irdern Ritter Herr fridrich von Nyppenbürch, Conrad von Ehingen, heinrich den Kirchherrn von Höfingen, den wir ouch die vorgenannte n ire ſtatt gelihen vnd empfolen haben zu tragende in trewes hand, als es craft vnd macht hat Vnd ouch ſolte vnd möhte. Vnd zu einem vrkund der ſchrieben dinge, ſo haben wir vnſer aigen Jnſigel gehenkt an diſen brif, der ttenburg geben iſt an dem dinſtag nach dem Sante Johannis tag zu Sun=, da man zahlt Von gots geburt, Dreyzehen hundert Jar, vnd darnach in in vnd dreyßigſten Jare.

ach einer vidimirten Abſchrift von 1699. — Die von Gr. Rud. v. H. ausgeſtellte de hat ſich im St.-Archiv nicht mehr vorgefunden, dagegen die Verſchreibung der n von Neuhauſen, in welcher die Güter und Zinſen gleichfalls aufgeführt ſind, ach welcher die vorſtehende Abſchrift verbeſſert worden.

335.

September **1331**. „Zu Aymden uf dem Lantag.“ Graf Hugo Hohenberg entſcheidet als Landrichter in einer Streitſache des Kl. Alpirsbach, den Selhof zu Mülheim (O.A. Sulz) betreffend.

Wir Graue Hug von Hohenberg Tůn kunt allen den die diſen brief ſehent hörent leſen, Daz wir zů geriht ſäſſen zů Aymden uf dem Lantag m nehſten Mentag nach dez hailigen Cruces tag vnd behübe mit rehter vrtail rſame herre der Abt von Alperſpach den Selhof ze Mulhain mit aller hörde vnd ouch mit allen rehten, daz es were dez Cloſters gemainlich von ſpach vnd behübe den ſelben Hof an Mehtild der fiſcherin, Adelhait ter vnd Adelhait ir Sweſter dar vmb ſie Vlrich vnd Behtold gebrüder Mulhain uf den Lantag gelat hettin, die ouch denſelben Hoff buwent. Alſo ie vorgenanten fiſcherin niemerme kain anſprach zů dem vorgeſchriben hoff füllen en weder ſuß noch ſo. Vnd dar vmb zů einer gezugenüſſe ſo iſt dez gerihtez el gehenket an dieſen brief. Datum die ut supra Anno domini M°.ccc°.xxxj°.

S. d. Orig. im St.-Archiv zu Stuttgart. — Das Siegel iſt abgefallen.

Digitized by Google

336.

4. Oktober 1331. „Stuggart." Graf Ulrich von Wirtemberg q
die Herzoge Albrecht und Otto von Oestreich über 800
Silber als Abschlagszahlung von der Schuld der 5000
Silber; davon haben 500 Mark sein „Sweher", Graf R
von Hohemberg, 160 Mark sein Oheim Graf Eberhard von R
burg und 140 Mark Herr Rudolf von Hewen hergegeben,
entläßt auch diese Herren und deren Erben der Bürgschaf
die Herzoge von Oestreich und deren Erben auf 100 Jahre

Wir Graue Ůlrich von Wirtemberg veriehen und tůn kunt mit
gegenwartigen briefe allen den, die in sehent oder hörent lesen, daz wir a
schulde vnd gülte funf tusent marke lötiges silbers, die vns die hochgebornen f
Hertzoge Albrecht, vnd Hertzoge Otte gebrůder von Ósterrich schuldi
vnd gelten sont empfangen haben vnd gewert sint gántzlich vnd gar ane alle
bresten fonfhundert marke silbers von vnserm lieben Sweher, Graue
dolphen von Hohemberg, sechfzig vnd hundert marke silbers von vnserm ö
graue Eberharden von Nellenburg, vnd vierzig vnd hundert marke
von hern Rudolphen von Hewen, dez du alte Hewen ist, Vnd sagen
für vns, vnd vnsern Erben, die vorgenanten Hertzogen von Ósterrich vnd ire
der vorgeschriben Achthondert marke silbers ledig vnd lere, mit dem vrkun
gegenwartigen briefez. Wir veriehen ouch, daz wir den vorgenanten vnserm
graue Rudolphen von Hohemberg, Graue Eberharden von Nellenburg, vnd
Rudolphen von Hewen frist, zil, vnd tage geben für vns, vnsere Erben, vm
Bürgschafte, von den vorgenanten Hertzogen von Ósterrich von dem tage, alz
brief geben ist vber hundert Jare, dv nehsten, dů nach enander ane gande
Wan sie vns, noch vnsern Erben, in den vorgeschrieben hundert Jaren vo
Burgschafte wegen, nit gebunden sint ze tůnne, noch ze laistenne. Vnd zů
vrkunde aller dinge, so hie vorgeschriben stat so geben wir in disen brief ver
mit vnserm aigen Insigel, der zů Stuggarten geben ist an dem Fritage,
sant Michels tage do man zalte von Gotz geburte druzehenhundert Jare vnd
nach in dem ainem vnd drissigostem Jare.

B. d. Orig. im k. k. geheim. Haus- Hof- und St.-Archiv zu Wien.

Digitized by Google

337.

November **1331**. München. Ludwig, römischer Kaiser, gibt dem Grafen Berthold zu Graisbach Vollmacht, mit allen Städten, sie seyen in der Pflege von Wirtemberg, von Graf Rudolf von Hohenberg, Graf Heinrich von Werdenberg und Peters von Hoheneck, seiner Landvögte, über die Bündnisse zwischen ihm, seinen Kindern und dem Lande Baiern zu unterhandeln.

Wir Ludwig von gotes gnaden Romischer Cheyser ze allen ziten mr dez Richs Veriehen offenlichen an disem brief, Daz wir dem Edeln manne rchtolden, Grafe ze Graispach, ze Marsteten, genant von Nyssen, serm liebem Heimlicher vnd Hûptman in Ober Beyrn, vollem gewalt eben haben vnd och geben mit disem brief zetedingen mit allen Steten, Si in dez phleg von Wirtenberg, Graf Rudolfs von Hohenberg, af Heinrich von Werdenberg vnd Peters von Hohenecke, vnsrer ntuôgt, vmbe die bûntnûzze zwischen vns, vnsern chinden, vnsers Landes ze rn, vnd och irer, vnd swie er mit in dar vmbe tedet tedinget oder endet, vnd chribt, daz geheizzen wir stet ze haben vnd zehalten vnd ze volfüren mit aller hten, mit disem gagenwertigem brief, Den wir dar vber geben ze einem vrchûnde, ngelten mit vnserm Cheyserlichem Insigel, Der geben ist ze Münichen an aller ligen tag, Da man zalt von Christes geburt driuzehenhundert Jar, dar nah dem aym vnd Dreizzigestem Jar, In dem sibenzehendem Jar vnsers Richs, Jn dem vierden dez Cheysertûmes.

K. d. Orig. im Reichs-Archiv zu München. — Pergamentpressel ohne Siegel.

338.

Dezember **1331**. Rotenburg. Graf Rudolf von Hohenberg verspricht unter Bürgschaft seines Sohnes Rudolf und einiger seiner Diener dem Johanniterhause in Hemmendorf, dasselbe in Betreff des Hofes in Dettingen und einer Forderung von **20** Mark Silber sicher zu stellen.

Wir Graue Rûdolf von Hohemberg veriehen vnd tûn kûnt allen den die disen brief ansehent oder hörent lesen, Daz wir den erbern gaistlichen Herren unserm lieben ohaim Graue Heinrich von Sultze, Comenture zû Hemmendorf vnd den Herren gemainlich gelopt haben uf vnsern ayt vnd geloben mit disem briefe, die löschaft (sic!) vmb den Höf zû Tettingen vnd die Burgschaft vmb die zwainzig margke silbers vf zerihtenne hinnan zû der Liehtmesse, der nehsten

dü nü komt, alz vns vnſer lieben diener, Hertzoge Cůnrat von vrſ
gen, her Swenger von Liehtenſtain vnd Cůnrat, vnſer vogt von
temburg, mit in vertaidigot vnd vberain braht hant, vnd haben in darv
bürgen geſetzet vnuerſchaidenlich vnſern lieben Sůn graue Růdolf, Her
Cůnrad von vrſelingen, vnd Cvnrat vnſern vogt von Rotemb
alſo ſwa wir daz nit vſſrihten vnd vertigen, alz vorgeſchriben ſtat, ſo hant
walt vnd maht die vorgenanten burger alle ze manende, obe ſi wellent vnd
der manunge in aht tagen den nehſten, ſol ſich vnſer Svn, graue Růdolf,
Cůnrat vnſer vogt zů Rotemburg mit ir ſelbez libe uf ir aide antwurten
ſtat zů Rotemburg vnd Hertzoge Cůnrat von vrſelingen ainen kneht mit
pfärde legen in die ſelbe ſtat in ainez offen wirtez Hus, niemer darnach ze kon
vntz ezin geuertigot wirt alz vorgeſchriben ſtat. Vnd dez zů ainer vrkunde
ben wir in diſen brief verſigelt mit vnſerm aigen Inſigel, Vnd wir die vorge
burgen alle geloben dü vorgenanten ding allü ſtett ze haltenne, ane geuerd
hencken darumb zů ainer gezugnuſſe vnſern aigenů Inſigel an dieſen brief, T
Rotemburg geben iſt, an ſant Nicolaus tage, do man zalt von Gotz g
drüzehenhundert Jare, vnd dar nach in dem ainen vnd driſſigoſten Jare.

V. d. Orig. im St.-Archiv zu Stuttgart. — Die Siegel ſind abgeriſſen.

339.

30. Januar 1332. Rotenburg. Graf Rudolf von Hohenberg dem Kloſter Kirchberg, welches auf ſeine Bitte zwei Töchter richs von Gundelfingen, ſeines Dieners, aufgenommen, **14** M Kernen jährlicher Gült aus ſeinem „Kelnhof“ zu Binsdorf.

Wir Graue Růdolff von Hohemberg tůn kunt allen den die diſen an ſehen oder hörent leſen, das wir durch got, durch vnſer vnd vnſer vo ſele willen, vnd darumb wan wir gebunden ſin vnſer diener vnd ire kint ſorgen, vnſer lieben die erbern gaiſtlichen frowen die priorin vnd den co gemainlich ze kirchperg des Cloſters predier ordens jn Coſtentzer Biſtum ge haben das ſie vnſerm lieben diener hainrichen von Gundelfingen ſinen tö lin zwayen, die er hat bi ſiner elichen wirtin ſeligen, Johannes ſchweſter Tierberg, vmb zwo pfründe geben vnd in ire gemainlich geſellſchaft empfie Wan ſie das willeclich lüterlich vnd ainualteclich durch got vnd durch vnſer getän hant, ſo erkennen wir vnd wiſet vns vnſer beſchaidenhait, das es götli vnd vnſern eren wol geziemet, das dü ſelben Hainrich von Gundelfingen kin vorgenanten frowen von kirchberg almůſen[1] nit. Vnd darumb vnd das willeclich vnſer bette erhöret händ, ſo geben wir den vorgeſchriben der priorin, conuent ze kirchberg vnd allen iren nauchkomen für vns vnd alle vnſer erben lich recht vnd redlich vß vnſerm aignen kelnhofe ze Binſdorf, den b

Digitized by Google

rich vnd Vlrich die kelner, vierzehn malter kernen ierlichs gelts Rotwiler
s, den vorgenannten der priorin dem conuent vnd allen iren nauchkomen die
ennten vierzehn malter kernen Rotwiler messes jerlichs gelts von dem obge-
ten kelnhofe immer me ewiklich ze habenne, ze niessen vnd vorab ze nemende,
i me da wurde ane alle wider rede vnd allen gebresten, jn allem dem rechte
gedinge inen ze antwurten vnd ze gebenne, als sie vns vmb das übrige gelt
ben sint. Wir uerjehen ouch für vns vnd vnser erben die vorgenannten frowen
ir nauchkomen an disem vorgenannten gelte nimer ze sumen, ze schadigen, ze
in kainen weg, suß noch so. Vnd das ze aim waren vrkunde vnd bestä-
ge geben wir für vns vnd vnser erben jn vnd allen iren nauchkomen disen
wirtigen brief besigelt mit vnserm aigen jnsigel, der geben ist ze Rotemburg
ser Statt, do man zalt von gots geburt drüzehenhundert jär drissig järe
harnauch in dem andern järe an dem dornstag vor vnser frowen tag der
sse.

Kirchberger Copial-Buch Fol. 112.

[1] Von Almosen leben.

340.

Mai **1332.** Rotenburg. Graf Rudolf von Hohenberg vermacht verschiedene bedeutende Gülten an den St. Marien-Altar, vor seiner „vrowe sälige grap von Wirtenberg" in der St. Moriz-Kirche zu Ebingen.

Wir Graue Rüdolf von Hohenberg vergehen vnd Tün kunt allen den
isen brief ansehent oder hörent lesen, daz wir mit willen vnd mit gunst Grauen
ehtt, Graue Rüdolf, Grauen Hugen vnd Graue Hainrich, vnsern süne,
n vnd geben haben lüterlich durch Gotte vnd durch vnserre vnd aller vnserre
eren vnd nachkumenden selen hailez wegen, an den altare, der gewihet ist
hren vnser vröwen Sant Marien, vnd stat in der kirchun Sant
ritii, vor . . vnserre vrowen sälige grap von Wirtenberg ze
ingen, allü die güt, die hie nach geschriben sint, drissig schöffel Roggen Tu-
iger Messe vier viertail minre vsser vnserm korn zehenden ze Remingf-
n vnd ze kalcwil, den wir verlühen haben Walther, Maneges säligen
vnd fritzen asprian, vnsern Burgern ze Rotemburg, der jegelicher
sälich daz Halptail des vorgeschriben geltes da von geben sol dem vorgenanten
r vnd aim Priester, dem er verlühen ist, vnd hernach verlühen wirt, die wir
malé gaben vnd geben hiessen pfaffe Berthold säligen den Ower vnd
elheid siner Swester, den si ze pfande stünden vnd mit rehter vrtailde ze
temburg an dem geriht ledig vnd los worden sint, Vnd zehen malter kernen

vnd Roggen Herren Messe jårgeliches geltes, vier viertail erwisan, zwai vnd d
viertail habern, Nün Schilling Haller, fünfzig aiger vsser vnserm lehen, daz
nemmet Berthold wighelins lehen, daz gelegen ze Rotemburg ist in
banne vnd jetze Berthold Wighelin buwet, daz gelte wir ouch vormals g
vnd geben hiessen dem vorgeschribenne pfaffen vnd siner Swester, der pfant e
vnd vns ouch ledig vnd los ist worden mit rehter vrtailde ze Rotemburg an
geriht, vnd vergehen, daz vns der erber man pfaff Burchard von kilch
der kilcherre ze altingen, an disem vorgeschribenen gelt an disen vorgen
altar lüterlich durch Got siner vnd aller der die Im je kain gût getain hant,
hailez willen ze stüre geben hat hundert phunde güter vnd genemer Haller.
daz ain Priester, dem der vorgenante altar verlühen ist vnd hernach verlühen
diz vorgeschribene gelt Jemermer jårgelich in nemen, haben vnd niessen süllen
ainer ewigen pfründe vnd da Messe sprechen süllent durch vnser vnd der v
schribene vnser vrowen sâligen vnd allen vnsern vordern vnd nach kum
sele Hailez wegen. — Wir verzihen vns ouch an disem brief für vns vnd
vnser erben aller Reht, gewer, ansprach vnd fürzug, da mit wir dise vorgeschrib
gabe widertriben oder da wider komen möhten an gaistlichem oder an weltli
geriht oder ane geriht, sus oder so. — Vnd geloben mit güten Truwen den
stern, den dirre vorgenant altar verlühen ist oder hernach verlühen wirt, dis
genant gelt alles sament vf ze rihtenne vnd ze vertigen gen aller mengelich s
sin notdürftig sint. Hie bi waren gezüge dise erbern herren vnd burger,
Bilgerj, kilchherre ze Sülchen, pfaf Hainrich von möringen, frid
von Schertzingen, Cünrad der Staheler, fridrich von Herrenb
Johans der Herter, Bentz vnd Volker von Herrenberg, Engel
an dem Marke, vnd ander bidurbe lût genüge. Vnd daz dise vorgeschriben
war vnd stete beliben, henken wir Graue Rûdolf von Hohenberg, der
genante, Wir Graue Albert, Graue Rûdolf, Graue Hug, vnd Gr
Hainrich, die vorgenanten sin sün, vnserû aigen Ingesigel an disen
zû ainen offenne vrkunde der warhait. Dirre brief wart geben ze Rotemburg
der Stat, an dem nehsten fritag nach Sant Walpurg tag in dem Jar do
zalt von Gottes geburt. Drüzehen hundert jar, vnd zwaj vnd Drissig jar.

V. d. Orig. im St.-Archiv zu Stuttgart. — Das sehr große Reitersiegel
Rudolfs, des Vaters, ist sehr gut erhalten; der links hinsprengende Reiter hat
geschlossenen Helm mit den Hörnern, in der Rechten schwingt er das breite Schw
hat vor der linken Brust den Hohenberger Schild, der unten schraffirt ist; der R
ist in einen Ringpanzer gehüllt; das in der Zeichnung eher einem Esel gleichsel
Roß ist ganz bedeckt. Umschrift: † Sigillvm Rudolfi : comitis : de : Hohenberg.
Siegelgrund ist mit lauter Blümchen bedeckt. — Die nächsten zwei Siegel sind wi
Urkunde v. 20. Juni 1330. — Das vierte Siegel, das des Hugo (nach der Umsch
ist größtentheils zerbrochen; das fünfte fehlt.

Digitized by Google

341.

[illegible] November **1332.** o. O. Ruf und Renhard von Ehingen verkaufen [illegible] ihre Brüder Burkard und Renhard ihren Antheil an dem Laienzehnten zu Ehingen.

Ich Růf vnd Renhart der iunge gebrůder von Ehingen. tůn kunt [illegible] den die disen brief sehent oder hörent lesen. daz wir baide mit beratem můt [illegible] verköft vnd ze köffenne geben haben reht vnd redelich Burkart vnd Ren[illegible]ten von Ehingen vnsern brůdern vnd allen iren Erben vnsern tail dez [illegible]inen zehenden ze Ehingen mit aller zůgehörde. der vns zů rehtem tail [illegible] zů Erbe wart von vnserm vatter sáligen vmb ain gůt Bauzit (sic!) daz si vns [illegible] vmb geben hant vnd in vnsern nůtz kommen ist, Vnd sullent sie vnd ir Erben [illegible] tail dez selben klainen zehenden ze Ehingen haben vnd niessen getůweclich (sic!) [illegible] dem reht, alz wir in vntz her gehebet han. Vnd zů ainer waren vrkunde [illegible], so haben wir vnser eigen Insigel gehenket an disen brief. Der geben ist [illegible] iare, do man zalt von Gottes geburt Drützehenhundert iar. zwai vnd drissig [illegible] an dem nehsten Durnstag nach sant Martinstag.

B. d. Orig. im Spital-Archiv zu Rotenburg.

342.

[illegible] Dezember **1332.** o. O. Bruder Rudolf von Masmünster, des Johanniterordens in deutschen Landen Hochmeister, und Bruder Heinrich von Sulz, Commenthur zu Dätzingen, geben Grafen Rudolf von Hohenberg, Landvogt im Elsaß, für den Fronhof zu Dettingen und Zugehör die Burg Rohrau.

Wir Brůder Růdolf von Masmunster, dez Spitals sant Johans [illegible]dens Hohmaister zů Tůschem Lande, Brůder Hainrich von Sultz, [illegible]mmentur ze Tächtingen vnd die Brůder gemainlich dez Conuentz [illegible] Tächtingen. Tůgent kunt allen den die disen brief sehent oder hörent lesen, [illegible] wir mit dem wolerbornen Grauen Růdolf von Hohemberg, Lantvogt [illegible] Elsaß, lieplich vnd gůtlich über ain sien chomen, daz wir dem vorgenanten [illegible] Růdolf geben haben reht vnd redelich zů ainem rehten widerwehsel vmb [illegible] Fronhoff zů Tettingen mit dem kirchunsatz vnd mit namen vmb die [illegible]deme mit schůpössen vnd mit äckern, mit wisan, vnd mit aller zůgehörde, [illegible] Burg ze Rorow mit aller zůgehörde, lüt vnd gůt. Der vorgenant Graue [illegible] von Hohemberg sol ouch die Burg in dem vorgeschriben reht haben vnd [illegible] Erben, ob er enwere, daz Got lang wende, niessen, besetzen vnd vnd (sic!)

Digitized by Google

ſetzen für ain reht frie lediges aigen. Vnd ſüllent wir noch behain vnſer brůder (sic!) den ſelben Graue Růdolfen noch ſin Erben an derſelben Burg an den güttern, die zů der Burg hörent, niemer behainen ſchaden getůn, no darvmb anſprechen weder an Gaiſchelichem noch an weltlichem geriht ſuß no noch ann geriht. Vnd geben . . im darvmb wir Brůder Růdolf von Maſmů der vorgenant Brůder Hainrich von Sultz, Commentur ze Tächingen vnd die uentsbrůder gemainlich ze Tächingen diſen Brief beſiegelt mit vnſern Inſigel, geben iſt in dem Jare, do man zalt von gottes geburt drüzehenhundert Jar d jar darnach in dem andern Jar. An ſant Nicolausabunt.

V. d. Orig. im St.-Archiv zu Stuttgart.

343.

13. Mai 1333. Nürtingen. Graf Rudolf von Hohenberg und U Ulrich von Wirtenberg kaufen gemeinſchaftlich die Stadt Grötzing (O.A. Nürtingen) von Diepold von Bernhauſen.

Wir Graue Růdolf von Hohenberg vnd Graue ůlrich von wir berg vergehen vnde tůn chůnt mit dieſem brief allen den, die in anſehent hörent leſen, das wir gemainliche reht vnde redeliche chauffet haben vmme Dye von Bernhuſen Gretzingen die Stat mit Lůten vnde güten, mit fri ſetzen vnde mit allen rehten, vnde mit aller zů gehörde ie ein phůnt geltes, zů den vorgenanten güten gehöret, Vmme zehen phůnt güter heller, Alſo beſche liche, ſwie manig phůnt geltes ůns Dyepolt von Bernhuſen der egenante be zů den vorgenanten güten, als vile ſullen wir in bewiſen in aller wiſe, als Dyepolt von Bernhuſen bewiſet des geltes, Es ſie an hellern, an korn, ode wine gelte. Es ſullen aůch die dri man, die dar vber geben ſint Gretzinge Stat vnd die wittreite vnd die kirchenſetze ſchetzen vnde wie ſie ſie ſchetzen, ſullen wir Dypolt von Bernhuſen aůch ie für zehen pfůnt heller als vile der Sů iſt, ein pfůnt geltes bewiſen als vorbeſcheiden iſt. Vnde Jch Graue Ůlrich wirtenberg der vorgenant vergihe, wen Graue Růdolf von Hohenberg Sweher Dyepolt von Bernhuſen hat bewiſet vf ſinen güten als vile geltes ich den ſelben Dyepolt von Bernhuſen ſol bewiſen zů minem Eile von des genanten kauffes wegen als vorbeſcheiden iſt, das Jch minen Sweher G Růdolf von Hohenberg als vile geben ſol bewiſen in ſelker wiſe als er Dy von Bernhuſen bewiſet hat von allen den rehten gelten, vmm Sturen die mir vo vnd volgen ſullent von den Güten ze Gretzingen vn der zů gehorde derſelben vnde ſwas im de brůch iſt, des ſol ich in vngeuerlichen bewiſen an dem ne gelte do ich es nehſte han. Me iſt bedinget, Jſt das Jch Graue Ůlrich wirtenberg wil wider löſen vmme minen Sweher Graue Růdolf von Ho berg das gelte, das ich im han geſetzet vnde in bewiſet, als ietzunt beſcheide

s mag ich allewege tůn, Ich oder min Erben vmme in oder vmme sin erben
ein phůnt geltes vmme zehen phůnt heller. Ich oder min Erben sullen auch
nde nicht vmme minner geltes lösen, denne vmme drittehalp Hundert phůnt
t, dar vber mugen wir wol lösen ie ein phůnt geltes vmme zehen phůnt als
scriben ist, vnde sullen die losunge allewege tůn viertzehen Tage vor Sant
rgen tag oder vierzehen Tage da nach ane alle geuerde. Es ist auch bedinget
Dyepolt von Bernhusen, das er sinen erern kinden sol geben Hundert
nt geltes, vnde sie dar zehant vngeuerliche bewisen. Tete er des nicht, So sol
Graue Růdolf von Hohenberg schaffen vngeuerliche, das er den selben
n finden ein Reht tů vmme alle ire ansprache, vnn were er in des vor, So
ich in gen in nicht schirmen, Er sol in auch geben ire Můter gůte als die dri
eigen hant, die sie dar vber gaben beidersite. Wir sullen auch Dyepolt von
rnhusen geben ietzunt Tusend phůnt Heller, der vůser iegwederre im geben
fünf Hundert phůnt Heller, wer das Ich Graue ölrich von wirtenberg
nicht tete vnd auch sůmigke were an dem vorgeschriben gelte ze bewisen minen
eher Graue Růdolf von Hohenberg, als vor beschieden ist, So han wir
ue Ulrich von wirtenberg vnde vlrich Probest ze Sindeluingen ge-
rn zů den Heiligen, Swenne wir werden gemant von Graue Růdolf von
henberg mit briefen oder mit boten, das wir nach der manunge vber einen
nedo den nehsten sullen varn gen Thuwingen oder gen Rutelingen, sweder-
wir wellen, vnde vngeuerliche do tůn reht gisel schaft bis Ich füf (sic!) Hun-
phůnt heller Diepolt von Bernhusen han gar vergolten, vnn das vorge-
den gelte bewiset minem sweher Graue Růdolf von Hohenberg, als vor
heiden ist, Ist auch das sich verbindet fürbas Graue Růdolf, Graue Rů-
fs Sůne von Hohenberg, mit sinem Eyde gen Dyepolt von Bern-
sen, als sin vater hat getan vnn sin bruoder Graue Huge, So sol sich
rtgraue Růdolf von Baden, des phortzheim ist, oder Graue Hein-
von Thuwingen mit dem Eyde verbinden gen Graue Růdolf von Hohen-
g glicher wise als wir zwen öns verbunden han ze varn gen Thuwingen
gen Rutelingen, obe es ze schulden cheame vnde gemant werden. Ist auch
sich Graue Heinrich von Thuwingen dar umme verbindet, als ietzunt
heiden ist, der sol sin gisel schaft vollefüren ze Rütlingen ane geuerde. Ist daz
Graue Růdolf von Hohenberg Zile hete oder gewinne vmme min füf (sic!)
ndert phůnt heller die Ich geben sol Dyepolt von Bernhusen, So sol min
eher, Graue vlrich von wirtenberg vmme sinen Tale (sic!) auch dasselbe
haben. Es ist auch gerette, wer das mir Graue Růdolf von Hohenberg
ebe gienge an dem vorgenanten gelte, das ich geben sol Dyepolt von Bern-
sen vnn in ouch bewiset han, Es sie von varnlazzen, von kaufen, von gemechet,
t von welhen sachen das were vor vs vnn her nach, das sol minem Sweher
raue Ulrich von wirtenberg oder sinen erben halbes werden vnn ze staten
men als mir. Es ist auch gerette, wer das Dyepolt von Bernhusen abe gienge,

Digitized by Google

swas denne iegweberre vnser sins nützes geschaffen mag, mit sinen Erben, Es mit kauffe, oder mit varnlazzen, oder mit swelher hande sache das ist, das er wol tün. Es ist aüch gerette, das wir vnde vnser Erben, einander niht zu vzze stozzen ze Gretzingen noch ein ander dar vzze noch dar in schadigen in ch wise ane alle geuerde, vnde in dem Bürchfride der selben Stat, als wir in r bescheiden, wir vnn vnser diener fride han gen ein ander vngeuerliche, wie es zwis vns werde sten. Swer aber das vnder vns oder vnsern Erben breche — das verbiete, So sol dem andern des selben Teile an Gretzingen mit des Teiles gehörde veruallen vnn veruallen sin ane alle geuerde vnn ane widerrede Wir su aüch ein gemeine Burchhüte han in der selben Stat ze Gretzingen ane alle geue Elliu diu vorgeschriben Stücke haben wir geswornzů den Heiligen stete ze ha ane alle geuerde. Dirre vorgeschriben aller zů waren vrchunde Haben wir Gr Růdolf von Hohenberg vnn Graue vlrich von wirtenberg die vo nanten diesen brief geben geuestent mit vnsern Insigeln, die an disen brief vnserre wizzende sin gehenket. Der brief ist geben ze Nürtingen an dem vff Tag vnsers Herren, do man zalt von Cristes gebiurte driuzehenhundert Jare, in dem drů vnn drüzzigstem Jare.

V. d. Orig. im St.-Archiv zu Stuttgart. — An der Urkunde hängt nur noch Bruchstück von dem Siegel des Grafen von Hohenberg.

344.

8. Juni 1333. Baden. Graf Rudolf von Hohenberg der Ju verschreibt sich gegen Herzog Albrecht von Oestreich und de Gemahlin Johanna, die Bündnisse und Taydinge, welche Vater und Bruder, Graf Hugo, wegen der Heirath des letzte eingegangen haben, genau zu beobachten.

Wir Graf Růdolf von Hohenberch der Junge Tůn chunt offen allen den, die disen brif sehent, lesent, oder hörent lesen, daz wir vns gegen Hochgeborn fursten vnserm genedigen Herren Hertzog Albrecht ze Österreich ze Styr, Vnd vnserr Vrowen, vrowen Johannen der Hertzoginn, verbun haben mit vnserm ayde, den wir dorüber ze den Heyligen geswornhaben, daz alle die sicherheit, vnd Büntnüsse, vnd Taydinge, als verschriben ist, von vns Vatter, vnd vom vnserm Bruder, Graf Hugen, von der Hyrat wegen desel Graf Hugen, als die brif sagent, die si doruber geben habent, mit sampt vns Vatter vnd vnserm Bruder, stet haben, vnd volfuren sullen, an alle arge list, an allez geuerde. Vnd geben darüber disen brif versigelten mit vnserm Ins der geben ist ze Baden Einstag vor sand Barnabe tag des zwelfpoten. do

Digitized by Google

t von Christes geburt tausent drev Hundert Jar dar nach in dem drev vnd drei-
gistem jar.

K. d. Orig. im k. k. geh. Haus-, Hof- u. St.-Archiv zu Wien.

345.

Juni **1333.** Baden. Vertrag des Grafen Rudolf von Hohenberg und dessen Sohnes Grafen Hugo, beziehungsweise der mit diesem verlobten Gräfin Ursula von Pfirt, mit Herzog Albrecht von Oestreich und dessen Gemahlin Johanna von Pfirt, in Betreff der Ansprüche der Ursula an die Grafschaft Pfirt.

Wir Graue Rudolf von Hohemberg vnd Graue Hug vnser Sün veriehen
tun kunt mit disem gegenwartigen briefe allen den die in ansehent oder hörrent
n, Das wir gesworn haben zů den Hailigen gestabet ayde niemer anzesprechen
Hochgebornen fürsten, vnsern gnedigen herren Hertzoge Albrechten ze Öster-
vnd ze Styrn, vnd Grauen ze Pfyrte, vnd die edeln fürstinn, vrowen Jo-
nen, sine Hertzogin, noch ir baider liperben, die sie mit enander habent, oder
gewinnent, vmb die selben Herschaft ze Pfyrte, vnd vmb allez dez gůt, daz
zů gehöret, Lüte vnd gůt, wo das gelegen ist, vnd wie daz genant si, vnd
vmb allez gůt vnd Lüte, des vns oder ieman gedunken mochte, anzegenallen
dem edeln manne Grave Vlrich von Pfirt, daz er oder sine vorforderent
nemschaft, in lehen wiz, oder in pfandez wiz, her vntz an sinez libez ende
t vnd gehebet hat, wie daz ouch genant were vnd haben daz getan vmb zwai
m Marke Silbers, die vns Graue Hugen von Hohemberg die vorgenanten
r herre der Hertzoge vnd vnser vrowe dů Hertzogin ze Morgengabe vnd ze
uüre zů unsrer elichen Husvrowen, vrowen Vrsele geben habent, vnd sullen
uch noch ir kainez vnder in beswerен mit kainer lair sache von der selben
chaft wegen, in dehain weg, an der selben Herschaft ze Pfirt vnd an den vor-
riben güttern vnd Lüten, wie wir daz getůn möhten — — Wir entziehen vns
bi den selben ayden aller der rechte, so wir oder vnser erben, die wir haben,
noch gewinnen, zu der vorgenanten Herschaft vnd zů den vorgenanten güttern
Lüten gehaben möhten, wie die genant sint, vnd aller der wege, so wir da
ze gesprechen oder gedenken möhten. Wer ouch, daz vnser vorgenanter herre
zog Albrecht vnser frowen sine Hertzogin, die vorgenant vrowen Johannen,
lebte, oder die selbe vnser vrowe die Hertzogin den selben vnsern herren den
zogen vber lebte, so süllen wir ir ietweders, welches daz ander vber lebt, weder
rechen noch beswerен in kain weg, noch mit kainen sachen, alz vorgeschriben
— Wir haben ouch gesworn vnd gelopt bi den selben ayden, swenne wir graue
g von Hohenberg bi Jungfrowen Vrseln vnserr ehlichen Husfrowen geligen,

vnd wanne sie in vnsern gewalt komt, daz wir sie danne vnder wisen vnd j
halten sullen, daz sie danne ufgebe vnd sich verzihe aller der rechte, die sie geh
möchte an der Herschaft vnd an den güttern vnd Lüten, so sie angenallen w
von irem vatter, dem vorgenanten Graue vlrichen seligen von Pfirte, oder
sinen vorforderen, in aller der wise, alz vorgeschriben ist, vnd sullen daz tün
nach in den nehsten Zwaien Manoden, swenne es an vns von dem egenanten
serm herren Hertzog Albrechten oder vnserr vrowen, vrowen Johannen siner
tzogin, mit in selbe, oder mit ir ietweders botten oder briefen geuordert wirt,
sol dú entzihunzze also beschehen vnd mit sollichen bunden, daz es vns furbaz
schaden in kainen weg, weder mit gaistlichem noch mit weltlichem, noch mit ka
rechte geschaden müge. Ouch sol man wissen, daz sich die vorgenant Jungf
Vrsell her umb nit verzihet noch verzigen hat kainez güttez, erbes, noch
rechtz, das ir von ire Müter geuallen sol vnd mag, vnd mit namen des erbe
den güttern so ire Müter, von ir vatter oder von ihr Müter geerbet hat.
schwenne das ist, daz wir Graue Hug der vorgenant vnd vnser eliche Hüsvr
vrowe Vrsell zu vnsern tagen komen, swenne danne die vorgenanten, vnser H
der Hertzoge oder vnser vrowe die Hertzogin an vns vorderent die selben bu
obe sie dähte, daz es in notdurftig were, so süllen wir in vollefuren vnd la
aber in den nehsten zwaien Maneden darnach, allez daz das vorgeschriben ist. S
ouch, daz vnser vrowe dü vorgenant vrowe Johanne die Hertzogin vor vn
herren, dem vorgenannten Hertzog Albrechten abegienge, oder stürbe, ane erben,
Got nit engebe, vnd daz er aine andere eliche Husvrowen nême, und da mit e
gewünne, so sullen wir der selben nach gänden Husvrowen vnd ouch erben, ob
die mit dem vorgenanten vnserm herren Hertzoge Albrechten gewunne, allez de
bunden sin, vnd ouch laisten mit allen den rehten vnd bunden, alz vorgesch
ist, ane allez geuerde. Sturbe aber vnser vorgenante herre Hertzoge Albrecht
vnserr vrowen, vrowe Johannen, siner Hertzogin, ane erben, daz ouch Got
engebe, vnd sie danne ain andern elichen wirt nême vnd erben da mit gewu
so sullen wir ir vnd den selben erben ouch allez dez gebunden sin vnd ouch
daz laisten mit allen den rehten vnd bunden, alz vorgeschriben ist. Wir h
ouch durch besser sicherhait bi den selben ayden vns selbe willeclich vnd gern
gesetzet, gebunden, vnd gelubet, swenne daz were, daz wir der vorgenanten gel
vnd bunde ainez oder me vberfürren oder brechen, in alle die wege vnd mit
der wise, als wir vberüarn oder brechen mochten vnd die nit gantzlich laisten
daz brechen oder vberuarn offenbär were, daz Got nit welle, so sullen die Be
der Büsse, Rüdelingen, Luppfen vnd Brülingen, vnd ouch allú dú v
die wir von dem selben, vnserm herren Hertzog Albrechten, vnd von Her
Otten sinem bruder zepfande haben, wie die genant sint vnd wo die gelegen
den selben vnseren herren vnd iren — — erben von vns vnd von unsern e
vnd ouch von den, den wir dú selben pfant gesetzet hetten, oder noch satzten,
vnd gantzlich ledig vnd lêre sin, ane alle Lösunge, vnd ane alle widerrede.

Digitized by Google

och geſworen — — die Burggrauen vnd vogte, die uf den vorgenanten pflegere ſint, ie der man ſelb dritter, obe der gelübde oder bunde, ains er, oberuare werde, daz ſie danne den vorgenanten vnſern herren den Her- die ſelben veſten und pfant mit vnſerm gütten willen vnd gunſt in antwurten ne alle widerrede, vnd ane allen furzug uf der ſtat ſwenne man ſie mant. ſullen ouch der vorgenanten vnſere Burggrauen vnd vogte, die geſworn ha- dehain vercheren noch verwandeln ane vnſers egeſchriben herren Hertzoge recht oder ſiner Hertzogin vrowen Johannen, oder ane ihrer Amptlute, den empfehlhent, willen vnd gunſt. Sich ſullen ouch die ſelben geſwornen Burg- vnd vogte nit verkeren laſſen bi den ſelben ayden, als ſie darüber geſworn in dekain weg, als vorgeſchriben iſt. Wir haben ouch dem vorgenanten herren Hertzoge Albrechten vnd vnſerr vrowen vrowen Johannen, der gin, durch beſſer ſicherhait geſetzet vnſer Burg Haigerloch vnd die Stat, Tryberg Burg vnd die ſtat, vnd allez daz, daz dar zu gehöret, wie daz ge- ſi vnd wo daz gelegen ſi, alſo, beſchaidenlich, obe wir der vorgenanten ge- vnd bunde iht vberfuren, oder brechen, daz danne die Burggrauen vnd die gere der ſelben veſten dem vorgenanten vnſerm herren Hertzoge Albrechten iner Hertzogin vnd iren erben uf der ſtat die ſelben Burge vnd Stätte in- rten ane alle fürzüge vnd ane alle widerrede, vnd haben dez die ſelben rggrauen vnd Burgere geſworn geſtabet ayde zů den Hailigen, vnd habent ire e mit iren hangenden Ingeſigeln darvber gegeben, daz ſie daz gantzlich laiſten n, wan es ze ſchulden kome. Wir ſollen ouch der ſelben Burggrauen dekainen eren noch verwandeln in kainen weg alz vorgeſchriben iſt. Were aber, daz ain Burgrauen oder ainen vogt mit dez egenanten vnſers herren Hertzoge recht oder mit vnſerr vrowen der Hertzogin oder mit iren .. Amptluten, die zů geſetzet habent, willen vnd gunſt verkerten, die ſullen ouch iederman ſelb wern, vnd ire briefe darüber geben, allez daz ze laiſten, vnd ſtette ze ha- als vorgeſchriben iſt. Ouch ſol man wiſſen, daz Graue Rudolf vnſers des genanten Graue Rudolf Sun von Hohemberg, mit vns vnd mit vnſerm Graue Hugen ſinne brüder ſich verbunden vnd geſworn hat, ſtäte zehal- vnd mit vns ze vollefurende vnd ze tünde allez daz hie vorgeſchriben ſtat, alle geuerde. Geſchehe ouch, daz Got wende, daz der vorgeſchriben vnſer herr zoge Albrecht vnd vnſer vrowe vrowe Johanne, die Hertzogin, ane erben me gemechede der vorgenanten Herſchaft ze Pfirt, vnd Lute vnd gut, ſturbe, abe gienge, daz dar zu gehöret wie daz genant ſi, das ſie wol vollen gewalt zenunde, waz danne dů vorgenant vrowe Vrſell rehtz zů der ſelben Her- ſi Pfirt hette oder gehaben mohte, dez ſol ſie danne genieſſen. Swaz ouch oder erbe aigen oder lehen, wie daz genant ſi die ſelben vrowen Vrſeln von Ritter, vrowe Johannen, der Margrauin von Baden [1]), angeuallen mag, hat ſie ſich in dekain weg, der vorgeſchriben iſt verzigen. Wan ouch der vor- genant Graue Hug von Hohemberg vnd vrowe Vrſel ſin eliche Huſvrowe zů

Digitized by Google

iren tagen koment, alſo, daz ſie ſich verzihen mügent der vorgenanten Her
ze Pfirte, vnd Lüte vnd gût, die da zů gehörent, alz vorgeſchriben iſt, alſo
es vnſerm vorgenanten herren Hertzoge Albrechten vnd vrowe Johannen
Hertzogin nutz vnd gût ſi, ſwenne ſie ſich danne des ſelben verzihent, vnd
mit briefen vnd mit andern ſachen vnd bünden gût machent, daz ſie ſin den
genanten vnſern herren den Hertzogen vnd ſiner vrowen Johannen der
nanten Hertzögin vnd ire erben dar an benüget, ſo ſullen die vorgenanten
gar vnd gantzlich abe ſin. Wir Graue Rudolf von Hohemberg der vorg
veriehen ouch offenlich an diſem briefe, daz wir die zwai Tuſent Marke ſi
die vns Graue Hugen von Hohemberg der hochgeborne furſte vnſer herre He
Albrecht ze Oſterrich vnd ze Styre, vnd vnſer vrowe vrowe Johann
Hertzogin der ſelben Lande, ze Hainſture zu vnſerr elichen Huſvrowen v
Vrſeln geben habent, anlegen ſullen an ſollich gût mit der vorgenanten des
tzogen vnd ſiner Hertzogin wiſſend vnd Rat, oder mit der wiſſend vnd Rat,
die vorgenanten vnſer herre der Hertzoge oder vnſer frowe die Hertzogin de
ſchaffent, alſo, daz ez der vorgenanten vrowe Vrſeln vnd iren erben nutz
gut ſi. Wir ſüllen ouch die zwai Tuſent Marke, die wir Graue Rüdolf
ſullen der egenanten vrowe Vrſeln von vnſers Sunez vorgenanten Graue H
ze widerlegunge ouch allez vſrichten an ligendem gûte oder an veſten, nach v
vorgenanten herren Hertzoge Albrechten vnd nach vnſerr vrowen ſiner Hertz
oder wem ſie daz enpfelhent, haiſſen vnd Rat, daz ez ouch der vorgenanten v
Vrſeln nutz vnd gût ſi. Wolten wir aber die zwai Tuſent Marke, die
vorgenanter herre Herczog Albrecht vnd vnſer vrowe vrowe Johanne die
tzogin vnſerm Sune dem vorgenanten Graue Hûge zů ſiner elichen Hûsvr
vrowe Vrſele ze Hainſtüre gegeben habent, vns ſelber oder vnſerm Sune
ſelben, zů vnſer notdurft behalten ſo ſullen wir vmb die ſelben zwai Tuſent M
die wir behielten, vnd ouch vmbe die zwai Tuſent Marke, die wir der vorgen
vrowen Vrſeln ze widerlegunge geben ſullen, die ſelben vrowen Vrſeln wiſe
vnſer Gût, daz wir Haben, vnd ſullen ir ouch daz ſelbe Gût inantwurten,
nach dez vorgenanten vnſers herren Hertzoge Albrechten oder ſiner Hertz
vrowe Johannen haiſſen vnd rat, oder nach der haiſſen vnd rat, den ſie
enpfulhen, ouch alſo, daz ir vnd iren erben nuz vnd gût ſi. Were ouch, daz
frowe dů vorgenant vrowe Johanne die Hertzogin abeginge vnd ſtürbe ane e
vnd daz dů Herſchaft von Pfirte mit lûte vnd mit gûte geuiellen an vnſern
genanten herren Hertzoge Albrechten, ſo ſullen wir die Zwai Tuſent M
die vns danne der ſelbe vnſer herre Hertzoge Albrecht aber git vmb die vorge
ten verzihnüſſe mit ſamet den zwaien Tuſent Marken, die wir zu widerlegu
ouch danne der vorgenanten vrowen Vrſeln geben ſullen, aber anlegen, alſo,
ez der ſelben vrowen Vrſeln vnd iren erben nutz vnd gût ſi, in alle die wege,
wiſe, alz vorgeſchriben iſt. Sturbe aber, dů vorgenant vrowe Johanne, die
tzogin, vnd lieſſe dem vorgenanten vnſern herren dem Hertzogen erben, die ſie

Digitized by Google

in hette, so ist vns derselbe vnser herre Hertzoge Albrecht nit gebunde zegebende, der selber nach gander zwai tusent Marke. Sturbe aber der vorgenant vnser herre Hertzoge Albrecht vor vnserr vorgenanten vrowen vrowe Johannen, der Hertzogin, so ist vns dů selbe vrowe Johanne die Hertzogin ouch nit gebunden ze geben, der selber nach gander zwaier Tusent marke, als vorgeschriben ist, si habe erben, oder nit. Vnd darumbe ze aime waren vrkunde vnd bezuniſſe aller vorgeschriben dinge, daz sie stette vnwandelber vnd vnzerbrochen bliben, so geben wir der vorgenant Graue Rudolf von Hohemberg, Graue Rudolf vnd Graue Hug, vnser Sůne, vnsern aigen hangenden Insigel an disen offen gegenwurtigen brief. Der geben ist ze Baden an den nehsten Zinstage vor sant Barnabaz. Do man zalt von Cristus geburte Druzehenhundert Jare, drissig Jare vnd darnach in dem dritten Jare.

Vidimirte Abschrift im k. k. geh. Haus-, Hof- u. St.-Archiv zu Wien.

[1] Der Abdruck bei Herrgott hat richtiger basey (wohl besort), 1347 J. v. „Mimpelgart."

346.

8. Juni **1333**. Baden. Angelobungsbrief des Grafen Rudolf von Hohenberg und seines Sohnes Grafen Hug, daß sie an Herzog Albrechten zu Oestreich, dessen Gemahlin Johanna, Gräfin zu Pfirt, und deren Erben wegen der von Graf Ulrich sel. ingehabten Herrschaft Pfirt keine Ansprüche machen wollen, nachdem erwähnter Herzog desselben Grafen Ulrichs Tochter Ursula, Grafen Hugs Verlobten, für ihren väterlichen Antheil und Heimsteuer **2000** Mark Silber entrichtet.

Wir Graf Rudolf von Hohemberch vnd Ich Graf Huge sin Sône, Tůn chunt offenlich allen den, die disen brief sehent lesent, oder hörent lesen. Daz wir baide, gesworn haben ze den Heiligen gestabt Eyd dem Hochgeborn Fürsten, Hertzog Albrechten ze Österrich, vnd ze Steyr, vnserm genedigem Herren, vnd vnserr lieben vrôwen, vrôwe Johannen. seiner Hertzoginne. Gräfinne ze Pfyrt. Daz, wir sů, noch ir bäyder erben, die Si, itzů habet, oder noch bi einander gewinnent. nimmer angesprechen sullen, noch dehainen chrieg mit in haben sullen, noch getat, noch mit den Rehten. ez si an weltlichem oder an Geistlichem gerichte, vmb die Herschaft ze Pfyrt, vnd vmb allez daz, daz dartzu gehöret, ez sin lütt, oder Gut, Aygen oder Lehen, Vögttey, Gerichtt. Twinge, oder Pênne, vnd wie, so iz, genant si, vnd wa ez gelegen si alz iz, Graf Vlrich sêlig von Phirt, vnd sin vordern vntz an in bracht habent, vnd swaz, ouch die selbe Herschaft von Pfyrt nach seinem tôde, angevallen ist, oder noch angevallen möhte, ez haben, die vorgenanten vnser Herre, der Hertzog vnd die Hertzoginne, itzo inne, oder ob si ez hernach ingewinnen, daz Si daz Gerubklich vnd an alle ansprach, von vns vnd

von vnsern Erben, wegen niezzen vnd haben sullen. Vnd haben wir, die vo
schriben verpontnûsse, vnd gelübde, getan, vmb Zway Tausent March sill
Basler gewihttes die mir Grafen Hügen die vorgeschriben, vnser Herre der Her
vnd die Hertzoginn ze Morgengab vnd ze Heimstiur vrôwe Vrseln, miner H
vrôwen, des vorgenanten Graf Vlrichs, seligen von Phirt, Töchter vnd für a
irn Erbteyl den si, von ir vatter erben solte behainen weg oder möhtte, ge
vnd auzgerichttet, habent gêntzlich Vnd wêr, daz der vorgenant vnser Herre,
Hertzog vnser vrowen, die Hertzoginn, oder die Hertzoginne, den Hertzogen
lebt, so sullen wir doch, behaynez, daz daz ander vberlebt, vnder in, in behai
weg, ansprechen, oder beswren, bi den selben ayden, an der Herschaft, vnd
dartzů gehört, als vorgeschriben ist. Wir haben ouch, bede gelobt, vnd gesw
bi den selben ayden swann ich Graf Hûge, bigelig, miner Housvrôwen, vr
Vrseln, vnd so sie in mein gewalt chumpt, daz ich si danne, des vnderwisen,
also halten sol, daz Si danne aufgeb vnd sich entziche, aller der Rechtt. die si
haben möhtte an der Herschaft ze Phirt vnd an allen Guetern vnd Lutten,
dartzů gehörent so si angevallen möhtte, von irm vatter Graf Vlrich seligen,
Phhrt, oder von sinen vordern, in aller der weis, als vorgeschriben ist, vnd su
daz tön, dar nach in den nachsten zwayn Moneyden, swanne ez, der Hertzog,
die Hertzoginne an vns baydе, oder an vnser ainen mit ir brieven oder mit
gewissen boten, vordernt. Vnd sol ouch, die entzichnusse, also beschehen, mit söli
Bönden, vnd sicherhait, daz dem vorgenantem vnserm herren dem Hertzogen vn
vrowen, der Hertzoginne vnd ir erben, von vns vnd von vnsern Erben fürbaz
hain chrieg aufgestan, oder geschaden mûg, weder an Geistlichem noch an wel
chem Gerichtte. vnd swamm daz ist, daz ich Graf Höge, vnd min Housvrô
vrôwe, Vrsel ze vnsern tagen chomen, so danne der vorgeschriben vnser Herre,
Hertzog .. oder die Hertzoginn an vns, vordernt. Dieselben, oder newe Vnde
sie bedunchet daz si sie notdúrftig sin, so sullen wir in, aber volfüren vnd lai
in den nachsten Zwayn Moneyden dornach so wir gemonet werden, allez daz
vorgeschriben ist. Ouch sol man wizzen, daz sich, die vorgenant vrôwe Vrsel
disen dingen, niht vertzeihet, noch vertzigen hat, behaines Gütes, oder Erbes n
erbrehttes daz ir von ir Mveter geuallen sol oder mag, vnd mit namen,
Erbes, an den Gütern so ir Mveter, von ir vatter oder von ir Mveter geer
hat. Ez ist och betaydingt, ob daz wer, daz vnser vrôwe die Hertzogimne
vnserm Herren, Hertzog Albrechten abgieng, oder stürbe, an erben, des Got n
welle, vnd ob er, ein ander vrôwen nêm, vnd da mit Erben gewunne, so sul
wir den selben erben, allez des gebunden sein, vnd ouch laisten mit allen
rehtten, vnd bunden, als vorgeschriben ist, an allez geuerde, Stürbe aber, der v
genant, vnser Herre der Hertzog .. an Erben, daz Got wende, so si wir, vns
vrôwen, der Hertzoginne, vnd ir Erben, ouch, desselben gebunden, ob sie ein
andern, man nêm, vnd da bi, erben gewunne, an alle widerred, vnd an al
geuêrd. Wir haben ouch bede, vns selben, durch merer sicherhait, vnd by

Digitized by Google

den so wir, dar vber, gesworn habn, aufgesatzt gerne, vnd willichlich, vnd ge-
t, vnd ouch verpunden, ob daz wêr des Got nicht verheng, daz wir der vorge-
riben Gelübde vnd púnde an einen oder an mer, vberfúren, oder prêchen in
hainen weg oder in dehain weis, als wir vberuarn —, oder geprechen möhtten,
d vnser gelübde iniht gentzlich laistend vnd daz chuntlich wer, oder daz man gen
s wohl beweisen möhtte, So sullen die Vesten, der Püzze, Ruedlingen,
upphen, vnd Brvlingen, vnd ouch alle die Phande, die wir von vnsern
ren den Hertzogen von Osterrich haben ze phande, wie die genant sein oder wa
ligent den selben vnsern Herren, den Hertzogen, Hertzog Albrechten, vnd Hertzog
ten vnd irn Erben von vns, vnd von vnsern erben, vnd ouch, von den, den
r derselben phande icht versetzt hetten, gar vnd gentzlich ledig sein, an alle ir
sing vnd ouch inen, widerzeantwúrten, an alle widerred vnd die prief, die wir,
d vnser Erben, dar vber haben, sullen tod, vnd absein, vnd fürbaz dehain chraft
bn. Ez habent ouch nach vnserm gebot, vnd nach vnserm haizzen, zv den Hei-
gen gesworn, vnser Burgrafen, vnd vnser vögtt. die, die vorgenanten Vesten inn-
bnt, ie der man selbe dritte. ob wir die gelubde, vnd bvnde, an ainem oder an
r, vberfúren, daz si dann den vorgenanten vnsern Herren den Hertzogen, die
ben vesten vnd Phande inantwurten sullen, an alle widerred, vnd an allen auf-
ub mit vnserm gûtem willen, vnd gvnst, vnd ouch auf der stat, swann, man
e an Si vordert. Wir sullen ouch, der vorgenanten Burgraven. noch vögtten,
hainen verchern. noch verwandeln. an vnsers herren, des Hertzogen, oder der
rtzoginne, oder ir Amptlüt, den si daz enphelhent. willen vnd gónst. Sich sullen
ch die selben gesworn Burgraven vnd Vögtt, niht verchern lazzen, wider den
d, den si dar vber, gesworn habent in chainen weg, als vorgeschriben ist, Wir
ben ouch, durch merer sicherhait, den oftgenanten, vnsern herren Hertzog Albrech-
n vnd der Hertzoginne gesatzt, ze rehtem Phand, vnser Burg vnd Stat ze Hay-
rloch vnd Triberch, Burg vnd Stat, vnd allez daz, daz dartzů gehört, wie
z genannt sei, also, beschaidenlich, ob wir die vorgenanten gelubde, vnd Pônde
dehaynen weg vberfúeren, oder prêchen, daz dann, die Purgraven, vnd die
urger der selben Steten, vnserm Herren, Hertzog Albrechten, vnd der Hertzoginne,
d ir Erben auf der stat, die selben Bûrge, vnd Stêt inanwurten an allen fúr-
g vnd an alle widerred. vnd habent des die selben Burgraven vnd Burger ge-
orn gestabt Ayde, ze den Heiligen, vnd habent ir brief, mit ir hangenden In-
geln dar vber geben daz Si daz gentzlich, laisten sulln, ob ez ze schulden chumpt.
Wir sulln ouch, der selben Burgrafen, dehainen vercheren noch verwandeln in chai-
en weg, als vorgeschriben ist, Wêr aber daz wir Ainen, der Burgraven oder ainen
ögtte. mit des egenanten vnsers Herren, Hertzog Albrechtes, oder mit vnserr vro-
en, der Hertzoginne, oder mit irn Amptluten, die si dartzv gesetzt habet, willen,
nd gvnst, vercherten, die sulln auch in der man selbe dritter sweren vnd ir brief,
ar vber geben. allez, daz ze laisten, vnd stêt ze haben als vorgeschriben ist, Vnd
eschêch ouch, des Got niht welle, daz der vorgenantte, vnser Herre, Hertzog Al-

Digitized by Google

brecht, vnd die Hertzoginne, baybe abgiengen, vnd niht leiperben liezzen, vnd an gemêcht, oder geſchefte, der ſelben Herſchaft ze Phyrt, vnd daz dartzů geh des ſi, wol gewalt, vnd reht habent mit vnſerm willen, ze tůn mag dann, Graf Hug vnd vrôw, ůrſel mein Hôuſvrôw oder vnſer Erben, zv der Herſchaf Phîrt, dehain anſprach vnd reht haben, des ſulln wir geniezzen. Es iſt ouch redt, vnd betaydingt, ſwenn ich Graf Hug vnd mein Hoûſvrow vrow Vrſel vnſern tagen chomen vnd wir vns der Herſchaft ze Phirt vnd lût vnd Gût, dartzv gehörent als vorgeſchriben iſt, vnd aller Anſprach. So wir dartzv geh möhtten, entzeichen, mit Eyden, mit brieven, mit Vnden, vnd mit ſölicher ſi hait, vnd veſtnông, der danne vnſern Herrn, den Hertzogen vnd die Hertzog genöget. and alſ iz, in, vnd irn Erben, nůtz vnd notdůrftig iſt, daz dann, die lubde vnd die pvantnuſſe, die vnſer Purgraven, vögtt, vnd Burger, für vns, vnſer Erben getan habet gar, vnd gêntzlich abſein ſullen, vnd die prief, die vber ſint, ſol man wider geben. Vnd daz die ſache, alſo volfůrt, vnd gela werde, vnd ouch vntzebrochen von vns, beleib, So haben wir ze den ayden, wir geſworn habn, diſen prief geben, verſigelte, mit vnſern Inſigeln. Der ge iſt ze Baden, an Zinſtag vor Sand Barnabe tag. Da man von Gottes gebu Zalt Tůſent, drůhundert Jar, vnd darnach in dem drů vnd drizzigiſten Jar.

V. d. Orig. im k. k. geh. Haus-, Hof- u. St.-Archiv zu Wien.

347.

9. Juli 1333. Conſtanz. Graf Rudolf von Hohenberg und ſe Söhne Rudolf und Hugo verpflichten ſich eidlich gegen Herz Albrecht von Oeſtreich dafür, daß die Herren von Lupfen d halten und vollführen, was jene in dem Heirathscontract Hug in Betreff der Burg und Stadt Lupfen zugeſagt haben.

Wier Graff Rudolff von hohemberch vnd wier Graf Rûdolf v graf hug ſin Sôn veriehen offenlich mit diſem brief allen den die in anſeh leſent oder hörent leſen, daz wier habn geſwôrn ze den hiligen, daz wier die eb lût .. die von Lupphen ſölich halten, ſwenn ſi zv Lande chomen, daz ſi da ſweren zv den hiligen geſtabt Eyd, allez daz ze laiſten vnd ze nolfůren, daz n dem hochgeborn fürſten, herzog Albreht ze Oſterrich vnd ze Steyr v Graven ze phirt vnd der edeln vrowen ſeiner hertzoginne, vrowen J hannen, hertzogin ze Oſterrich vnd ze Styr, gelobt habn vber den hvr min graf hugs mit der edeln Junchvrowen ůrſeln, der vorgenant hertzogin Sweſter, in alle die wis vnd in alle die weg als ander vnſer pu graven vnd vögte, der prief ſi habnt, vnd als die prieff ſagent, die wir dem eg ſchribenen hertzoge vnſerm herren vnd der hertzoginn vnſrer vrowen vnd irn erb dar vber gegeben habn. Wêr aber, daz wier daz nit teten vnd daz vbefůren,

Digitized by Google

n wir mit vnſers ſelbes lip inuaren gen Dyeſſenhoven vnd da inmligen als
g vntz daz die vorgenanten von Lupphen geſwornt vnd gelobnt ze laiſten vnd
ufüren mit der burg vnd der Stat ze Lupphen, als ander vnſer bur-
en vnd vögte, vnd als die prief ſagent, die wier in dar vber geben haben.
wier daz alſo volfüren vnd laiſten, darüber ſo geben wier dem vorgeſchriben
ſen herren dem hertzogen vnd vnſrer vrowen der hertzoginn diſen prief ver-
tin mit vnſern Inſigeln, der ze Choſtentz iſt geben an dem nahſten vrytag
ſand vlreichs tag, da man zalt von gottes gepurd tuſent drühundert Jar vnd
dem drü vnd drizzigoſten Jar.

S. d. Orig. im St.-Archiv zu Stuttgart. — Die Siegel der beiden Rudolfe ſind
ſen, wie die Nro. 1. und 3. an Urkunde 1332, an dem nehſten fritag nach ſant
purg tag; nur nicht ſo gut erhalten, doch kann man an dem Siegel des jüngeren
olf deutlich „ivnior . . .“ leſen.

348.

Juli **1333.** Conſtanz. Konrad, Vogt von Rotenburg, Burggraf zu dem Buſſen, zu Riedlingen und Haigerloch, verbindet ſich eidlich gegen den Herzog Albrecht von Oeſtreich, Gemahl der Gräfin Johanna von Pfirt, dieſem ohne Aufſchub den Buſſen, Riedlingen und Haigerloch zu übergeben, wenn ſeine Herren Graf Rudolf von Hohenberg und deſſen Sohn Hugo, Gemahl der Gräfin Urſula von Pfirt, nicht halten ſollten, was ſie in Betreff Hugo's Heirath dem Herzog von Oeſtreich zugeſagt hatten.

Ich Cünrat der vogt von Rotemburg, Burgraue zů dem Buſſen, Růdelingen, vnd ze Haigerloch, vergihe vnd tůn kunt mit diſem gegen-rtigen briefe allen den die ſehent, leſent oder hörent leſen, Daz ich geſworn e vnd mit mir Albrecht der Ganaſſer vnd Albrecht der Eſel, miner der manne, geſtabet ayde zů den Hailigen, ze laiſtende vnd ze vollefürende allez der edel Herre, min Herre Graue Růdolf von Hohemberg vnd n Herre Graue Hug ſin Svn vber die Hyrat, die der ſelbe min Herre me Hug mit der edeln vrowen, vrö Vrſeln, der edeln fürſtin vrö Jo-nnen, der Hertzogin ze Öſtrich, vnd ze Styre, ſweſter getan hat, mit r der wiſe vnd in alle die wege, alz die briefe ſagent, die die vorgenanten e Herren, dem hochgebornen fürſten, Hertzoge Albrecht ze Öſtrich vnd ze ire vnd Grauen ze Phyrite vnd ouch der vorgenanten vrö Johannen der hzogin vnd iren erben darüber gegeben habent. Alſo, ſwenne daz geſchehe, das vorgenanten mine Herren, Graue Růdolph vnd Graue Hug ſin ſun, oder ire en vberfüren die taidinge, die vmb den Hirat geſchehen ſint, vnd ſie niht gantz-

lich hielten, alz die briefe ſagent, die darüber gebent ſint, ſwänne dänne der genant edel fürſte, Hertzoge Albrecht oder die vorgenant vrö Johanne die Her oder ire erben an mich vorderten, mit in ſelbe, mit iren botten oder mit briefen, die veſte den Buſſen vnd Rüdelingen, ſo ſol ich denſelben, d an mich vorderent, die ſelben veſte inantwurten ane allen uffſchüp, ane allen fi vnd ane allez geuerde, wan ſie in eweclich veruallen ſint, vnd die veſti Hai loch, Burg vnd Stat ouch inantwurten, ane allen uffschup, ane allen fi vnd ane allez geuerde, vntz es wider vſgerihtet, vnd wider tan wirt. Vnd ſ vnd die zwene, die mit mir geſworn habent, in gehorſam ſin vnd vndertän alle die wege vnd wiſe, alz ander ire .. Burgrauen, die ſi hant uf andern Burgen vnd veſtinan, die ſie niht verſetzet habent, mit alle da ſie vnſer z durffent. Vnd dez ze vrkunde gip ich vnd die zwene, die mit mir geſwor bent, diſen brief verſigelten mit vnſern aigen hangenden Inſigeln. Dirre wart ze Coſtentz geben an dem nehſten fritage nach Sant Vlrichs tage, In Jare, do man zalt von Gotz geburte drützehenhundert Jare dar nach in den vnd driſſigoſten Jare.

V. d. Orig. im St.-Archiv zu Stuttgart. — Mit 3 anhangenden Siegeln. Al der Ganaſſer und Albrecht der Eſel haben jeder einen Eſel im Wappenſchilde.

349.

9. Juli 1333. Conſtanz. Peter von Rüti, Ritter, Burggraf zu S lingen, bekennt, daß er mit Reinhart von R., ſeinem Sohne, Albrecht von R., ſeinem Neffen, dem Herzog Albrecht von Oeſt geſchworen habe, ihm die Veſte Brülingen zu übergeben, v ſeine Herren, die Grafen Rudolf und Hugo von Hohenberg, dem Herzog gegebenen Zuſagen nicht halten würden.

Ich Peter von Rüty, Ritter, Burggraue ze Brülingen, v vnd tün kunt mit diſem gegenwurtigen briefe allen den, die in ſehent, leſent, hörent leſen, Daz ich geſworn habe vnd mit mir Reinhart von Rüty, Sun, vnd albreht, Her Reinharts ſeligen von Rüty mintz Bri Sun, geſtabet ayde zů den Hailigen ze laiſtende vnd ze vollefürende allez da edel Herre, min Herre Graue Růdolf von Hohemberg, vnd min H Graue Hug, ſin Sun, vber die Hyrat, die der ſelbe min Herre G Hug mit der edeln vrowen vrö Vrſeln, der edeln furſtin vrö hannen, der Hertzogin ze Öſterrich vnd ze Styre ſweſter, getan mit aller der wiſe vnd in alle die wege, alz die briefe ſagent, die die vorgen mine Herren dem Hochgebornen fürſten Hertzoge Albreht ze Öſterich vnd ze S vnd Grauen ze Phyrte, vnd ouch der vorgenanten vrö Johannen der hert

d iren erben dar über gegeben habent. Alſo ſwenne das geſchehe, daz die vor-
nanten mine Herren Graue Rûdolf, vnd Graue Hug ſin Sun oder ire erben
erfüren die taidinge, die vmb den vorgenanten Hyrat geſchehen ſint, vnd ſie niht
nplich hielten, alz die briefe ſagent, die daruber geben ſint, ſwenne danne der
genante edel fürſte Hertzoge Albreht oder die vorgenant vrô Johann die er-
gin oder ire erben an mich vorderten mit in ſelbe mit iren botten oder mit
n briefen, die veſti Brülingen, ſo ſoll ich den, die ſie an mich vordernt, die
ben veſti inantwurten ane allen uſſchûp ane allen fürzug vnd ane allez geuerde,
n ſe in eweclich vernallen iſt. Vnd ſol ich vnd die zwene, die mit mir ge-
orn habent, in gehorſam ſin vnd vndertânig in alle die wege vnd wiſe, alz
er ire Burgrauen, die ſie Hant uf andern iren veſtinan, die ſie niht verſetzet
ent, mit alle, da ſie vnſer zû bedurffent. Vnd dez ze vrkunde gip ich vnd die
ne die mit mir geſworn haben, diſen brief verſigelten mit vnſeren aigen an-
genden Ingeſigeln. Dirre brief wart geben ze Coſtenz, an dem nehſten fri-
nach ſant Vlrichs tage, In dem Jare, do man zalt von Gotz geburte drû-
nhundert Jare vnd drû vnd driſſig Jare.

S. d. Orig. im St.-Archiv zu Stuttgart. — Das Siegel des Reinhard von Rüti
3, in einem Dreieck ſtehende Sterne auf dem Schilde.

350.

Juli **1333.** Conſtanz.[1] Die Stadt Triberg gibt das eidliche Ver-
ſprechen, dem Herzog Albrecht von Oeſtreich und ſeiner Gemahlin
Johanna, wenn Graf Rudolf von Hohenberg und deſſen Sohn
Graf Hug die bei getroffener Heirath mit Fr. Urſula von Pfirt
beſagtem Herzog und ſeiner Gemahlin gegebene Verſicherung nicht
erfüllen ſollten, gehorſam und unterthänig ſeyn zu wollen.

Wir ... der Schultheiz der Rat vnd die Burger gemainlich ze Triberch
ben, vnd tûen kvnt allen den, die diſen brief anſehent oder hôrent leſent, daz
r geſworn habn geſtabt ayde zv den Heiligen, ze laiſten, vnd ze volfüren allez,
i der edel herre Graf Rûdolph von hohemberch vnd Graf Hûg ſin ſôn
iſer herren vber den Hŷrat, den der ſelbe vnſer herre Graf Hûg mit der
ln vrowen, vrôwe ôrſeln der Edeln fürſtinn vrown Johannen, der
rzoginne ze Oſterreich vnd ze Styr. Sweſter getan hat mit aller der
ſ vnd in alle die weg, als die prief ſagent, die die vorgenanten vnſer herren.
n Hochgeborn fürſten, Herzog Albrechten ze Oſterreich vnd ze Styr vnd
raven ze Phirt, vnd ouch, der vorgenanten vrow Johannen, der Herzoginn,
ir ire Erben, dar vber geben habnt. Alſo ſwenn daz geſchech, daz die vorge-
nten vnſer herren Graf Rûdolph vnd Graf Hûg ſin Sôn oder ir erben vber-

Digitized by Google

füren die tayding, die vmb den vorgeſchribnen Hyrat, geſchehen ſint, vnd ſie
genzlich hielten als die prief ſagent die dar vber geben ſin ſwenn danne der
genant edel fürſte Herzog Albrecht oder die Herzoginn, vrow Johanne oder ir
ben an vns vordernt mit in ſelber, mit ir brieven oder mit irn botten, die
Triberch, ſo ſullen wir denſelben die Si an vns vordernt die ſelben Stat in
würten an allen vſchub, an allen fürzug vnd an allez geuerde vnz ez wider
richtet wirt vnd wider tan, genzlich vnd ſullen wir in gehorſam ſin, vnd vnd
vndertênik in alle die weg vnd wiſe, als ander ir Burger vnd Stet, d
vnuerſetzt habnt mit alle der da ſi vnſer zöbedürfen, vnd daz wir, daz alſo
vnd vnzerbrochen behalten, dar vber ſo geben wir diſen brief ze einem offenn
chunde, beſigelten mit vnſer ſtat Inſigel. Der geben iſt ze Choſtenz an
nachſten vreytag, nach ſand Vlreychs tag. da man zalt von gots geburd Tu
Druhundert Jar in dem Dru, vnd drizzigiſten Jar.

V. d. Orig. im k. k. geh. Haus-, Hof- und St.-Archiv zu Wien. — Das S
der Stadt hat die Umſchrift: S. Burgensium in Triberch.

[1] Eine wörtlich gleichlautende Verſchreibung ſtellten unter demſelben Jahr und Tag die S
Haigerloch, Riedlingen und Brülingen (?Bräunlingen) aus. Originale in Stuttgart und

---

351.

17. Auguſt 1333. o. O. Trutwin der Hemmeling von Kuppin
(O.A. Herrenberg) verkauft unter dem Siegel ſeines Herrn,
Grafen Burkard von Hohenberg, an Johanſen von Bregenz, ei
Edelknecht, Güter bei Ober- und Unter-Sulz (O.A. Nagold),
bei Kuppingen.

Ich Trutwin der hemmiline von kuppingin ain Edel knecht
künt allen den die diſen brief geſehent oder gehorent leſen, das ich gip vnd
geben zö koſſende recht vnd redelichen aines rechten koſſes für mich vnd mine e
vnd mine nächkomen vnd für alle miner lehen erben Dem erbern manne
hanſen von bregentze Eim Edeln knecht vnd ſinen erben vnd nächkomen
allen ſinen lehen erben diſü mine güter, die hie näch geſcriben ſtant von
ain wiſun, die da gelegen iſt in der eſche obe der mule zü dem niedern ſu
der man da ſprichet phaffe ripoltz wiſe, dar näch in der eſche zö dem ob
ſultze, den acker in kuppinger dal vnd was dar zö höret vnd dar näch
lun haldun, die da gelegen iſt in der eſche zö dem obern ſultze vnd was
zö gehöret, vnd diſe vorgeſcribn güter habe ich der vorgenant Trutwin ge
dem vorgenanten Johanſen vmbe zehen phunt genemer vnd güter heller.
Trutwin vergich öch, daz mir die heller worden ſint vnd in minen nutze cho
ſint. Man ſol öch wiſſen, daz ich der vorgenant Trutwin han geben dem

Digitized by Google

unten Johansen disu güter die vor geschriben stant zů koffende mit solicher ge-
ge, wenne ich oder mine erben obe ich nüt were, daz got wende, in wendic
n iaren, die nü nechste nāch dirre date diz briefz an gant, mit zehen phunden
ter heller kement, vierzehen dage vor sant walpurg dage oder vierzehen dage
nāch, vnd die gebent dem vorgenanten Johansen von bregentz oder sinen
n, ob er nüt were, daz got wende, so sullent die güter, die ich ime zů koffende
geben, mir vnd minen erben lidic sin. Man sol öch hie wissen, vinde ich daz
oder min erben, obe ich ez oder mine erben, in wendic den zehen iaren erlöset
ent, in gütem buwe, daz sol mir, oder minen erben gelten, alsz ez von alter
unheit vor malesz vergolten het. Ich ůlrich der hemilinc von kuppingen
Edel knecht, dez vorgenanten Trutwinz bröder vergih offenlichen vnd tůn
t mit disem gegenwertigen brief, vmbe den köf, den Johansz von bregentze
getan vmbe minen brüder von der güter wegen, die da vorgeschriben stant, daz
min gůt wille ist, vnd gelobe öch für mich vnd für mine erben, daz ich daz
e wil haben vnd denselben Johansen nöch sine erben niemer dar anne geirren
nāch schaffen geirret in kain wec mit gericht oder ane gericht gaistlichem oder
lichem. So bittent wir öch die vorgenanten Trutwin vnd ůlrich gebrüder
hant gebetten den Edeln herren vnd vnsern gnedigen herren vnsern herren
ne Burchart, herren von Hohenberg, daz er zů siner gezuckenusse vnd
r merrun bestetunge aller der vorgeschribenne dinge sin Ingesige hencke an disen
f. Wir Graue Burchart von Hohenberg vergehent öch an disem brief,
wir vnser Ingesigel heinckent vnd hant gehencket durch bette Trutwinz vnd
ichez der vorgeschriben bröder wegen an disen brief. zů siner zuckenusse vnd
r merrn bestetunge der dinge, die hie vor geschriben stant. Daz allu die dinc,
vor an disem brief geschriben stant, stette vnd ware beliben, vnd daz wir niemer
wider getünt, nöch schaffen getůn, So hant wir Trutwin vnd ůlrich die
genanten bröder vnser aigen Ingesigel gehencket an disen brief, der wart geben
dem dinstage nāch vnserre frown dag der errun, als sü zů himel vore, in dem
da man zalt von gottes geburte druzehen hundert iare vnd drü vnd drissic
. — — — —

S. d. Orig. im St.-Archiv zu Stuttgart. — Mit dem Reitersiegel des Grafen von
hraberg. Das Bild des Rosses und Reiters sind gut erhalten, die Umschrift aber
ast † S. comi ..... re. abgerissen. Der Reiter bietet dem Beschauer die rechte
ite; er hat vor der Brust den Schild, dessen oberer Theil schraffirt ist, auf dem Platt-
n die gegen einander gekehrten Hörner und in der Rechten ausgestreckt das Schwert.
s Siegel des Trutwin ist bis auf einen kleinen Rest abgefallen; das des Ulrich hat
Schilde einen aufgerichteten, auf 4 Spitzen stehenden Löwen, und die Umschrift: † S.
rici Hemelig de Kwppingen.

Digitized by Google

352.

6. September 1333. Eßlingen. Graf Rudolf von Hohenberg bel Albrecht von Winnenden, Bürger zu Eßlingen, mit Gütern Neuhausen (O.A. Eßlingen).

Wir Graue Rûdolf von Hohemberg Tün kunt allen den die disen anſehent oder hörent leſen, Daz wir dem erſamen beſchaiden manne Albreht winiden, burger ze Eſſelingen, vnd allen ſinen erben, ez ſin Sune oder der, frowen oder manne, reht vnd redelich gelühen haben ze aim ſteten lehe Gût, die der knabe ſelige buwet, die ze Nuwehuſen gelegen ſint. Vnd Gütz haben wir in geſetzet in nutz gewer mit worten vnd geberden, die dc gehörent. Vnd dez ze vrkunde henken wir vnſer aigen Ingeſigel an diſen Der ze Eſſelingen geben iſt an den nehſten Mantage vor vnſer frowen der Jungern, In dem Jare. do man zalt von Gotz geburte drüzehenhundert vnd drû vnd driſſig Jare.

B. d. Orig. im St.-Archiv zu Stuttgart. — Mit dem ſehr großen, gut erhal Reiterſiegel des Ausſtellers.

353.

27. November 1333. Rotenburg. Graf Rudolf von Hohenberg, L vogt im Elſaß, ertheilt Dietrich Märhelt von Wurmlingen deſſen Erben das Recht, den heil. Kreuzaltar in der St. M Kirche zu Ehingen zu leihen.

Wir Graue Rûdolf von hohemberg Lantvogt in Elſâz tûn allen den die diſen brief anſehent oder hörent leſen, Daz wir Dietrichen Märhelt die fryhait vnd genad tün, daz er vnd ſin erben den altar der g iſt in Ere dez hayligen Crützes in ſant Mauricien kirchen ze Ehingen füllent ainem erbâr manne lüterlich durch got ane alle miſſewende vnd mâſe Symonye, Swenne vnd Swie dicke er ledig wirt, alſo Swem ſü denſelben lihent, daz der prieſter ſye dez maleſ ſo man im lihet .. Wir behalten vn daz reht, wâry daz der vorgenannte Märhelt oder ſin erben den vorgena altar verlühen ainem manne, den man mit reht verſprechen möhti, oder mi hainer hande Symonie, daz denne dez ſelben maleſ dü lihenüſt dez vorgena altareſ vallen ſol an die Tumherren Sant Mauricien kirchen ane alle derrede. Vnd darvmbe henken wir Graue Rûdolf von hohemberg der vnſer Inſigel an diſen brief zû vrkund der warhayt, Der geben wart ze Ro burg in der Stat do man zalt von Gottes geburt drüzehenhundert Jar da in dem drü vnd driſigoſten Jar an dem nâhſten Samſtag vor Sant Andres

Digitized by Google

cuius visionis et perspectionis nos Berhtoldus decanus decanatus Tuwingen, Gebhardus Kamerarius, Cunradus incuratus in lichen, wernherus Rector ecclesie in wolfenhusen, waltherus curatus in Remishain et Stæhelinus, incuratus in Kilperc, infratres dicti decanatus in Tuwingen sigilla nostra in testimonium presentibus appendimus bona fide. Act. et dat. sub anno domini M.ccº. xLvj º. feria quinta proxima ante festum beati gregorij.

S. d. Orig. im St.-Archiv zu Stuttgart. — Hievon Abschrift im lib. cop. des Stifts Ehingen und in den Hohenberger Dokumenten. T. VII. n. XVI.

354.

1. Dezember **1333**. Rotenburg. Bertold die Huserin und ihre Söhne verzichten auf alle Ansprache an die Gülten, welche Graf Rudolf von Hohenberg an den St. Marien-Altar in der St. Moriz-Kirche zu Ehingen gegeben.

Ich Mehthilt die Huserin vnd wir Bertolt, Cünrat, Johans, breht vnd mehthilt, irü kint, vergehen vnd tün kunt allen den die disen ief ansehent oder hörent lesen, daz wir vns verzihen vnd verzigen haben für vns d alle vnser erben aller reht vnd ansprach, die wir gehaben mohten oder haben disen hütigen tag an den güten, die vnser Herre Graue Rûdolf von ohemberg verkoft vnd geben hat an den altare, der gewihet ist in vnser prowen in der kilchen Sant Mauricien ze Ehingen, vnd geloben bi vnseren wen, enkainen priester der den selben altare inne hat vnd da Cappellan haisset d ist oder hernach da Cappellan wirt, an den selben güten ze irrenne oder ze nenne en kainen weg, vnd haben da vmbe emphangen zwai phunt Haller güter d genemer von Herr Cünrat dem Lütpriester, der ietze da Cappellan ist. h mehthilt die vorgenannte Huserin, walther der Klingeler, ir Brûder vnd Cüntz der Huser ir sun geloben were ze sinne für Bentz minen Sun, swenne ze lande kunt, daz er stete habe alles daz hie vor geschriben ist. Hie bi warent e Johans der herter, herman Stöbe, Engelfrit vnd andere biderbe le. Vnd daz dis stete vnd war belibe, henken wir die burger von Rotenburg ier Stette Ingesigel an disen brief ze vrkunde der warhait. Dirre brief wart ben ze Rotemburg in der Stat an Sant Thomas abende, in dem Jar do man lt von Gottes geburt drüzehen hundert Jar vnd drü vnd drissig Jar.

S. d. Orig. im St.-Archiv zu Stuttgart. — Mit dem ziemlich gut erhaltenen Siegel der Stadt Rotenburg.

Digitized by Google

355.

14. Januar 1334. Wien. Graf Rudolf von Hohenberg versichert Urs
von Pfirt, der Gemahlin seines Sohnes Hugo, **2000 Mark Sil**
als Widerlage ihrer Heimsteuer, auf die östreichischen Pfa
schaften, die Burg Bussen und Stadt Riedlingen.

Wir Graue Rûdolf von Hohemberg veriehen vnd tûn kunt offenlich
disem briefe allen den, die disen selben brief lesent oder hörent lesen, sie sint geg
würtig oder noch kunftig, Daz wir vm vnsers lieben Sunez wegen Grav
Hugen der edeln vnser lieben thoter, vrô Vrseln siner elicher H
frowen, ze rehter widerlegunge zwaier tusent marke silbers, Baseler gewihtes,
von iren wegen gefüget vnd beschaiden sint dem vorgenanten vnserm Sune Gra
Hugen in rehter Hainstüre wisz, Gegeben haben mit friem willen, reht vnd r
lich also, daz es billich craft sol haben, zwaitusent marke lötiges silbers, des sel
Baseler gewihtes. Wir haben ouch, die vorgenant vnser lieben thöhter, der sel
zwaitusent marke silbers, die wir ir ze widerlegunge gen ir Hainstüre gegeben hab
bewiset vnd versichert vf disü vnsern rehten phant vf die Burg zû dem Bussen
uf die Stat ze Rudelingen, die darunder gelegen ist, mit frigem gunste vnd
offem willen der hochgebornen vnsrer gnedigen Herren Hertzoge Albreht v
Hertzoge Otte, Hertzogen ze Östrich vnd ze Styre, von den wir die vor
nanten zwo vestinan in phandes wisz innehaben, Mit sollicher beschaidenhait, als
nach geschriben ist. Es sol die vorgenant vrô Vrsel, vnser liebe thohter, wenne
reht vnd redelich vnd alz gemainlich sitte vnd gewonlich ist ze schulden kömt, die v
genant Burg zû dem Bussen vnd ouch die Stat ze Rûdelingen mit allen i
zügehörden, wie sie danne genant sint, gewerlich vnd nützlich mit allem dem rel
alz ouch wir sie nu innehaben, Innemen vnd innehaben ane alle vnser vnd vnsr
Erben widerrede vnd ane allen abeslag biz uff den tag vnd biz uf dü zil, daz
der vorgeschriben zwaitusent marke silbers gäntzlich vnd volleclich berihtet vnd gew
wirt. Vnd wenne ouch das beschiht, daz sie alz hier vorgeschriben ist gewert wi
So söllen vns dü vorgenanten vnserü phant mit aller irre zügehörde vnd mit al
iren rehten ledig vnd lere sin, vnd sol sie vns oder vnseren erben . ., obe
enweren, dü selben vnserü pfant ledeclich widerantwurten ane alle widerrede
ane aller slahte geuerde. Wir sind ouch also vberain komen willeclich vnd a
mûteclich mit der vorgenanten vrô Vrseln vnserer lieben thohter vnd ouch sie
vns, Were, daz der vorgenant vnser Sun Graue Hug ir Huswirt bi iren lebe
daz Got wende, von dirre welte schiede ane alle liperben, So sol die selbe vn
thohder vrô Vrsel die vorgeschriben zwaitusent marke silbers, die ir hie vor
widerlegunge beschaiden sint von sinen wegen reht vnd redelich erben ane alle vn
vnd vnser . . erben irrunge vnd widerrede, Ze gelicher wisz, alz ouch der vorg
nant vnser Sun Graue Hug die zwaitusent marke silbers, die sie im ze Hainstü

Digitized by Google

gefüget vnd zübracht hat, obe sie bi süne lebend ane liperben verfüre, daz Got wende, reht vnd redelich erben sol ane allen widertriez vnd widerrede aller iren lehen, alz ouch die briefe sagent, die im von iren wegen dar uber gegeben sint. Vnd dar vmb zů aim offen vrkunde, aller dirre vorgeschriben dinge, so geben wir der vorgenant Graue Rudolf von Hohemberg der vorgeschriben vnser lieben swester vrö Vrseln von Phyrt disen gegenwurtigen brief besigelt mit vnserm hangenden Ingesigel. Der wart gegeben in der Stat ze Wyene, Do man zalt von Gotz geburte druzehenhundert jare vnd dar nach in dem vierden vnd drissigosten jare, an dem nehsten tage nach sant Hylarien tag.

S. d. Orig. im St.-Archiv zu Stuttgart. — Mit dem bekannten, gut erhaltenen Reiterſiegel des Ausſtellers. Umſchrift des Siegels: † Sigillvm Rvdolfi comitis de H...

356.

14. Januar **1334**. Wien. Graf Rudolf von Hohenberg urkundet, daß er ſeiner Schwiegertochter Urſula von Pfirt, wenn deren Heirathsgut (**2000** Mark Silber) in ſeine Hände kommen, die Städte Ebingen und Nusplingen, und die Burgen Straßberg, Kallenberg, Neu-Hohenberg, Schmichen u. A. verſetzen wolle.

Wir Graue Růdolph von Hohenberg veriehen vnd tůn kůnt offenlich an disen briefe allen den, die disen selben brief lesent oder hörent lesen, Daz wir mit rehter eeln vnsrer lieben thohder vrö Vrseln von Phirte, vnsers lieben Sunez Grauen Hugen elicher Husvrowen, vmb zwaitusent marke silbers, der sie gewertende ist zů irre rehten Hainstüre von vnsers gnedigen Herren wegen Hertzoge Albrehten von Gotz gnaden Hertzogen ze Österreich vnd ze Styre, vnd ouch von vnserer gnedigen frowen wegen vrö Johannen siner Hertzögin uf gewarti zil vnd phant, alz in an iren briefen, die ir darüber gegeben sint, aigenlich vnd ordenlich beschriben ist, früntlich vnd lieplich mit der vorgenanten vnsers Herren Hertzoge Albreht vnd ouch vnserer vrowen vrö Johannen siner Hertzogin, gunst vnd offen willen vberain komen sint, alz hie nach geschriben ist. Wir haben also gatt vnd sint ouch dez ainmüteclich vberain komen mit der vorgenanten vnsrer thohter, Wer daz die vorgenanten zwaitusent marke silbers, die ir ze Hainstüre bestanden sint, zů vnseren Handen komen, also daz wir sie an ir Statt vnd an vnsers Sunez stat Grauen Hugen Innemen, gar vnd gantzlich, nach dem so sich nehste allů zil erlauffen hetten oder halbů oder den drittail, oder welcher tail, oder wie vil der vorgenanten zwaitusent marke silbers in vnseren gewalt kome, So haben wir der selben vnsrer lieben thoder darumb versetzet vnser Stat ze Ebingen, vnser Stat ze Nuspelingen, vnser Bug (sic!) ze Straßberg, vnser Burg Kallenberg uf der Tunowe, vnser vesti zu der Nuwen

Hohenberg, vnſer Burg Smyehen vnd vberal dü zwai tal, die man nemmet Smyehental vnd Berüntal mit aller der vorgenannten Güte, g vnd zügehörde, wie ſie danne genant ſint. Alſo, daz die vorgenant vnſer thoh vrö vrſel allü dü vorgenant Gůt mit allen iren zügehörden vnd rehten, wenne reht vnd redelich ze ſchulden komt, nützlich vnd gewerlich Inne ſol han ane al abeſlag biz uf die Stunde vnd uf du zil, daz ſie von vns oder von vnſern erben der vorgenanten ir Hainſtüre aller, obe ſie vns allü inworden iſt, oder a ſo uil, ſo ir zů vnſeren Handen komen iſt, alz danne die briefe ſagent, die ir daruber geben werdent volleclich vnd gäntzlich berihtet vnd gewert wird. wenne ouch daz beſchiht, daz ſie irez Gůtz alſus bezalt wirt, ſo ſol ſie vns vnſeren erben allü dü vorgenant Gůt mit allen iren rehten vnd zügehörden, ſie danne genant ſint, ledig vnd lere wider antwürten ane aller ſlahte widerr vnd geuerde .. Vnd darumb ze aim offen vrkunde aller der vorgeſchriben Di geben wir der vorgenant Růdolph von Hohemberg der vorgeſchriben vnſrer liel thohder, vrö Vrſeln von Phirte, diſen gegenwurtigen brief beſigelt mit vnſe hangenden Ingeſigel. Der wart gegeben ze wyene in der Stat, Do man z von Gotz geburte drüzehenhundert jare vnd dar nach in dem vierden vnd driſſigoſ Jare, an dem nehſten tage nach ſant Hylarien tage.

V. dem Orig. im St.-Archiv zu Stuttgart. — Mit demſelben Siegel wie an andern Urkunde des Grafen Rudolf von Hohenberg von gleichem Datum.

357.

9. Mai 1334. Conſtanz. Albrecht von Hohenberg „von Gottes gn den Erwelt zu dem Biſtum ze Coſtentz," Graf Rudolf ſein Va und Graf Hugo ſein Bruder geben dem Grafen Albrecht v Werdenberg, ihrem Oheim, die eidliche Zuſage, ihm unter gewiſſ Vorausſetzungen Burg und Stadt Rheineck um 1000 Mark Silb für welche Summe dieſelbe an das Bisthum Conſtanz verpfänt war, zu löſen geben zu wollen.

Wir Albreht von Hohenberg von Gottes gnaden Erwelt zu de Biſtum ze Choſtentz, Graf Rudolf vnſer Vatter vnd Graf Hug vnſ Bruder von Hohenberg veriehin offenlich mit diſem Brief, Allen den die anſehent oder hörent leſen, Das wir vnſerm lieben Öhaim Graf Albreht v Werdenberg, habin geſworn, ieglicher beſunder ainen gelerten Ayde zu den Ha ligen, Daſ wir der egenant Albrecht von Hohenberg, Tüegin vnd der vorgena Graf Rudolf vnd Graf Hug werbent Sigin bi den Ayden ſo wir geſwuorn habi wenne vns die veſti ze Rinegge baide burg vnd Stat jn geantwurt werde alſo daſ wir Si gewalteklich inne habin So Sölin wir die Selben veſtinan bau

Digitized by Google

...n vorgenanten Grafen Albrecht vnserm Öhaim, Si zelösen geben vmb Tusent ...ach lötiges Silbers Costenzer gewihtes, die bi vns vnd vnserm Gotzhus Stand, ... doch mit Sölicher beschaidenheit, wenne er die vorbenenten vestinan löset, daz ... uns danne Sol geben järlich fünfzig March lötiges Silbers Costenzer gewihtes ... daz er vns der egenanten Tusent march gar vnd gäntzlich gewert hab vnd ze ... waren vrkunde geben wir vorbenemten Albrecht Bischof ze Chostentz Graf ...dolff vnd graf Hug Sin Son vnserü Insigel an disen Brief der ist gen ze ...stentz an dem nahsten Möntag nach der vffart Do man zalt von Christes ... Drützehenhundert jar vnd in dem vier vnd drisigesten jare.

...B. d. Orig. im fürstl. Fürstenb. Archiv zu Donaueschingen. — Das Siegel des ...chofs Albrecht fehlt, die beiden andern hängen an.

358.

...Juni **1334**. Hohenberg. Graf Rudolf von Hohenberg versetzt ...gen Vocken, einem Rotweiler Bürger, welchem er **70** Pfd. Heller schuldig war, dafür die Fischwasser bei Rotweil.

Wir Grafe Rüdolf von Hohemberg veriehen vnd tün kunt allen den die ...en brief ansehent oder hörent lesen, Daz wir Schuldig Sin vnd gelten sunt reht ... redelich Dem erbern manne Hugen Vocken ainem burger ze Rotwil ... sinen Erben Subentzig pfunt pfenninge güter Haller, Vnd haben Jme dar ... geletzet reht vnd redelich alle vnser Zinse vnd Gelte, So wir haben ...Rotwil von den Vischentzen, ane die Zwai pfunt, die arnoltz saeligen .. ... järgelich gite .. der von Triberg ze Rotenmünster. Dem selben Hugen ...en vnd .. sinen Erben die Zinse vnd Gelte von den Vischentzen an ze gende ... den, die wir vntz vf disen hütigen tag mit vnsern brieuen dar uffe gewiset ..., ze nemenne vnd ze niessenne lideclich vnd laere mit allem reht vnd nutz, ... mit aller zugehörde, als wir die selben Zinse vnd Gelte nemen vnd niessenne ..., Vnd ouch Jm vnd sinen Erben die Zinse vnd Gelte von den Vischentzen ... vns oder von vnseren Erben, vmb den vorgenanten Hugen Vocken oder vmb .. ... Erben, ob er enwere, mit Subentzig pfunden guter Haller erlöset werdent, ... ouch mit namen beschehen Sol ze rehter Zite in dem iare, Vierzehen tage vor ...Walpurg tag, als sitlich vnd gewonlich ist ane alle geuerde. Vnd haben ... vmb vnser Ingesigel ze ainer vrkunde gehenket an disen brief, Der ze Hohen...berg geben ist, an Sant Johans abent ze Sungihten, Do man zalt von Gottes ...burt, Drützehenhundert iare, Vnd dar nach In dem Vier vnd Drissigostem Jare.

B. d. Original im St.-Archiv zu Stuttgart. — Mit dem großen, gut erhaltenen Reitersiegel des Grafen.

Digitized by Google

359.

27. Juni 1334. Rotweil. Graf Rudolf von Hohenberg gibt Ulri an der Waldſtraße (bei Rotweil) die Eigenſchaft eines Holzes ſelbſt, der Unter-Blanberg genannt, welches derſelbe von ihm Lehen getragen.

Wir Graue Rödolf von Hohemberg veriehen vnd tün kunt allen die diſen brief anſehent oder hörent leſen, daz wir die aigenſchaft des holtzes, man nemmet der vnder Blanberg, iſt gelegen ob Brüle bi Rotwil, daz Erber man Ülrich an der Waltſträz von Rotwil vnd ſin vordern von vnd von .. vnſern vordern ennenther ze rechten Lehen gehebt hant, ſelben Ülrich an der Waltſträz durch ſinſ dienſtes vnd durch ſiner .. erber fr bette willen Sines tailes, waz er des ſelben holtzes vf diſen hütigen tag mit rel taile beſunder hat, gegeben haben reht vnd redelich lideclich vnd laere. Vnd aig ouch Im ſinen taile dez ſelben holtzes mit diſem gegenwertigen brieue, als Güt billich vnd durch reht aigenne ſol lüterlich ainualteclich vnd ane alle geu Vnd daz diz war ſie vnd ſtaete belibe, dar vmb ſo haben wir vnſer Ingeſige ainem offene vrkunde gehenket an diſen brief, der ze Rotwil geben iſt an Mentage vor ſant Johans tag ze Süngihten, Do man zalt von Gottes gel drüzehenhundert iare, vnd dar nach In dem vier vnd driſſigoſten Jare.

V. d. Orig. im St.-Archiv zu Stuttgart. — Mit dem ſchönen, ſehr gut erhalt großen Reiterſiegel des Grafen. Siehe die Abbildung.

360.

24. Auguſt 1334. o. O.

Eodem hoc 1334 A. die S. Barthol. Fridericus Mullerus de Ma delberg vendidit pagum Fünffbrunnen Comiti Burcardian (sic!) niori et omnibus eius haeredibus vmb zwey vnd viertzig Pfund guter geber häller cum omni pagi iure beſucht vnd vnbeſucht im holtz vnd Feld.

Crusius, Annal. Sueviae III. S. 231.

Digitized by Google

361.

[1.] September **1334.** Wehrſtein. Graf Rudolf von Hohenberg belehnt Konrad Schmucken, ſeinen Kämmerer, mit dem Fiſchwaſſer der Schlichem bei Schömberg und in dem Wellendinger Bach, endlich mit der Vogelweide um Hohenberg.

Wir graue rûdolff von Hohenberg verJehen offenlich mit diſem brieffe, [daz] wir Cünrat ſchmucken vnſerem lieben Camerer Durch die getruwen [dienſte], die er vns gethon hat vnd noch täglich tût, verlühen haben vnd verlichen [mit] dem vrkunde diß gegenwirtigen brieſes willeklich vnd mit verdachtem mût Im [vnd] ſinen erben vnſer viſchentzen, die wir haben in der ſchlichinn by [Schö]mberg vnd in dem wellendinger bache mit allen rechten nutzen vnd zû [gehörden] ze habende vnd ze genieſſende, Jemer me ewenklich als wir ſy gehept [vnd] genoſſen haben biß vff diſen hütigen tag, als der brieff geben iſt. Wir ver[binden] uns Im mit diſem briefe die vogelwaide vm Hohenberg mit aller zû [gehörde] vnd ſinen erben ze ainem ſtetten Lehen vnd wellen das er ſy von vnßer [wegen] bimne (banne) vnd ſchirme. Vnd des zû ainem offen vrkunde vnd ſteter [ſicherheit] Henken wir vnſer Inſiegel an dieſſen brieff, der ze werſtain geben iſt [nach] vnſer frowen aubent der Junger in dem Jare, do man zalte von gotz gepurt [drizehen] hundert Jare vnd dar nach In dem vierden vnd driſſigaſten Jare.

Copia auf Papier im St.-Archiv zu Stuttgart.

362.

10. November 1334. Wien.

Herzog Albrecht von Oeſtreich fordert Konraden,[1] Vogt von Rotenburg u. ſ. w. [auf], ſeinem Schwur nachzukommen.

B. d. Orig. im St.-Archiv zu Stuttgart.

[1] Der Abdruck bei Herrgott hat irrig „Thomat".

363.

[1.] Januar **1335.** Hohenberg. Graf Rudolf von Hohenberg ſchenkt [Arnolds] Tröſtez von Delkhofen (O.A. Spaichingen) Tochter an das Kloſter Stein am Rhein.

Wir Graue Rûdolf von Hohemberg Veriehen offenlich mit diſem briefe, [daz] wir mit bedahtem mûte, willeclichen vnd vnbetzwungenlich, lüterlich durch Got [vnd] durch bette dez erbern mannez Arnolt Tröſtez von Dellicofen, vrô

Digitized by Google

Agnesen, sine Tohder, Hugen dez Mayers elichen wirtin von Sn
ningen, ergeben haben vnd ergeben mit dem vrkunde diz gegenwürtigen b
an daz Gotzhus ze Staine, daz gestiftet in Sant Georien êre, also, daz
selbe vrô Agnes nach irez vorgeschriben mannez tod an daz Gotzhus gehören
Vnd daz daz stette vnd war blibe, dar vmb henken wir vnser aigen Ingesige
ainer getzugnisse an disen brief, Der ze Hohemberg gegeben ist an dem Zinst
nach dem ahtoden tage, In dem Jare, do man zalte von Gotz geburte drüze
hundert Jare, vnd darnach in dem fünften vnd drissigosten Jare.

V. d. Orig. im St.-Archiv zu Stuttgart. — Mit dem gut erhaltenen kleinen
den Siegel des Grafen von rother Masse auf grauer Unterlage.

364.

10. Januar **1335.** Herrenberg. Werner von Jselshausen verk
um **126** Pfd. Heller an Werner, genannt den Schreiber
Rotenburg, einen Hof zu Ober-Oeschelbronn (O.A. Herrenbe
von dem Graf Burkard von Wildberg eine Gült von **2** Vie
Haber und **1** Herbsthuhn bezog.

In Gottes namen Amen. kunt und wissend sie allen den die disen brie
sehent oder gehörent lesen. Daz ich Wernher von Jsoltzhusen. gnant h
mit gûten willen. frô Gûtun miner elichen frôwen vnt da nauch mit gûtem gû
vnd raût miner frûnde. verkaûffet vnd ze koûffen geben recht vnd redelich b
mit gbârde vnd mit gwônlichen wôrten. diu zû aim slichten koûffe hörent. Wern
gnant der Schriber vôn Roûtenburg. vnd Cûnrat Brun tochter man
Herrenberg vnd allen ir beider erbên minen hof zém Obern Eschelbru
gelegen dén da buwet Burkart kérn. vnd in oûch haût zû aim stâten leben
in Allem dém réchte alse ich der vörgnant wernher von Jsoltzhusen in haben
gnôssen vnd braûcht mit aller siner rechter zû gehörde. ez sie in holtze in d
oder an vélde. ez sie in buwe oder mit ágger oder wisen wie ez namen haût.
sie gesûcht oder vngesûcht. vnd oûch für ain rêhtes fries aigen. wan so verre
dém ebeln herren graf Burkart vôn Wilperg dar vsse gaûnt zwai vier
habern. vnd ain herbest hûn in dez iares daz gelt sol ouch der vorgnant Burk
kern vnd sine erben richten aûn allen schaden iemer me eweclich vnd vmbe
benemmetten hof. haûn ich mit minem gûtem nutze völleclich enpfangen. Sech
vnd zwaintzig vnd hundert pfunde güter vnd vnuersprochner haller. Jch sol
den vörgnanten wernher dem Schriber. Cûnrat Brun tôhter man vnd allen
beider erben. den vôrgeschriben hof. mit allen sinen réchten vertegon an allen stet
da sie sin bedürfen gein aller meniglichs anspraûch. iar vnd tag. alse dicke
gwônlich ist nauh recht. Waû er aber in iares frist anspráchig würde so sul

tage machen gein obern Eschelbrunne. oder in einer halbun mile weges da vön
faürlich. vnt dâ sol ich der vorgnant Wernher vôn Isoltzhusen. den benemmetten
versprechen naûh dem rechten als vor vnderschaiden ist. waû ich dez nit tâte
auch ob me geltez vs dem Selptâtigen houe gienge. denne zwaier viertail
en vnd ainherbest hûn So haûn ich inen ze bûrgen geben . . den edeln Herren
Rûdolf dén Schârer vôn Tuwingen gnant. Hainrich vôn Estetten
nher vôn Wildenôwe. Dietrich den Lúpen. Rudolf dén Sölre vôn
rtringen vnd Cûnrat den harder. Der sol ieglicher ain knécht mit aim
t legen gein Herrenberg. der selbe nit laisten wil ze ainem offenn wirte
da laisten vngfaûrlich aine recht giselschaft als Sitte ist. wenne sié dar vmbe
den vôrgnanten wernher vnd Cûnrat werdent er manot. oder vôn iron botten.
füllen von der laistung nit kômen. biz ich den beschriben hof vf gerichte. in
di wise als vôr vnder schaiden ist. an disem gegenwârtigen brief. Gienge
zwischent aine oder me der burger ab so sol ich inen daz got wende. an in
toûten stat ain lebenden bûrgen als gûten setzen in aim mânot. vôn dém tage.
dar vmbe ermanot wirde. oder ez sûllen zweine lebend bûrgen laisten diu
vmbe gmant werdent bis ichs vollefür ann aller sclacht guârde . . Ich wernher
Isoltzhusen der vorgnant. vnd öch frô Gûte sin elichú wirtinne vergehen an
brief offentlich daz wir vns vnd alle vnser erben haben eweclich verzigen vnd
schriben aller anspraûch and recht. so wir hetten oder haben möchten ez wâr an
lichemm oder an weltlichem grichte. vmb den vorbenommetten hof. gein wernher
Schriber vnd Cûnrat Brun tochter man vôr gnemmet oder gein dehaim îr
vnt der vôrgeschribeno gedinge zû ainem wauren vrkunde, haun ich der vor-
wernher von Isoltzhusen min aigens insigell gehenket an disen brief . . So
auch dise gezüge Marqwart vnd lúzi gebrûder vôn Herrenberg. Nyco-
von wilperg. Hainrich Brun. vnd ander erber manne die bie disem
sind gewesen diser brief wart ze Herrenberg geben an dem nâhsten zinstag
sant Hylarius tag. do man von gottez geburte zalt druzehenhundert iâr. drissig
vnd dar naûch in dém viúnften iar.

S. d. Orig. im St.-Archiv zu Stuttgart. — Das Siegel des Verkäufers hat im
zwei sich kreuzende Spaten.

365.

März 1335. Rotenburg. Graf Rudolf von Hohenberg, Landvogt
Elsaß und in Nieder-Schwaben, schenkt seinen Maierhof zu Hart
(O.A. Haigerloch) an die St. Moriz-Kirche zu Ehingen.

Wir Graue Rûdolf von Hohemberg, Lantuogt in Elsaz vnd in
nidern Swaben, Tûgin kunt vnd veriehin offenlich an disem brieue, Daz wir
lich durh got vnd durh vnser Sele hails willen an den ziten, do wirs nah

Digitized by Google

reht vnd gewonhait des lands kraft vnd maht hatten, vnsern Maierhof, wir do habint ze Hart mit allen sinen rehten, nützen, vnd gewonhaiten dar zů gehörent, gegeben habint vnd öch gebint mit disem brief an daz Go Sant Mauricien ze Ehingen bi Rotenburg, vnser Statt, des wi annaher vnd Stifter Sigint, Vnd habint daz getan luterlich mit sol Sitten vnd gebärden, daz es von reht vnd von des landes gewonhait kraf maht wol mag han. Vnd dar über ze ainem vrkund vnd meren sicherhait henkin wir vnser Insigel an disen brieff, Der geben ist ze Rotenburg In Jare, Do man zalt von Cristus geburt Drüzehenhundert Jar In dem fünfte drissigostem Jar, an dem nehsten fritag nach Ingenden Mertzen.

B. d. Orig. im St.-Archiv zu Stuttgart. Das Siegel ist abgefallen. — Ab hievon im „liber copiarum“ v. E.

366.

5. März 1335. o. O. Graf Rudolf von Hohenberg gibt einem Bl von Horb die Mühle in Altheim zu einem ewigen Erblehen.

Wir Graue Rudolf von Hohemberg vergehen und tuen kunt mit diesem l allen denen die in sehen oder hören lesen, das wir unserem lieben burger Alb dem müller von Horwe und allen seinen erben recht und redlich leihen u liehen haben unser mülen zu Althain mit allen rechten und mit aller zugel zu einem steten ewigen lehen, und soll er uns von derselben müle iärglich vierthalb pfunt haller und dem herrn von Richenbach iärglich ein pfunt gelts, das sie auch in derselben unser mülen haben, und hat er uns des v nannten zinses drei iar, die nägsten die nun kommen, gar und gänzlich für ge und gewähret an paren pfenigen, damit uns unser vogt schwein und stein gek hat in unser mülen zu Horwe, und wenn dieselben drey iar izt werden, so er uns den vorgenannten zins von der vorgenannten müle iärglich geben vor nachten nein tage, zu solcher Zeit, als man in von altersher gegeben hat, sollen im fürbas weder wir noch unser vögte noch ieman von unseran wegen mutan, und sollen wir ihn dazu schirmen mit guten truwen, und sollen auch maler von Althain nirgens andeswo faren ze malen, es wäre dann, das e verlüre mit redlichen sachen, die man kuntlich und redlich von im fürbringen m Und sollen im auch die gebure zu Althain kammer (wohl keine) dienste muten wäre denn, das er selbe mit dem haus zu Althain sitzhaft wäre. Darum so g wir im diesen brief mit unserem eigenen insigel, der gegeben war, da man Christi geburt zalte dreyzehen hundert iar, dreysig iar, und darnach in dem fün iar an dem nächsten Sonntag vor S. Gregori tag.

Abdruck bei Gerbert, hist. silv. nigr. cod. dipl. nro. CCVIII. — Es steht dort „Franz Rudolph“ statt „graue“; „kammer dienste“, was wohl keine Dienste heißen und andere kleine Unrichtigkeiten.

Digitized by Google

367.

März 1335. Haigerloch. Graf Rudolf von Hohenberg und dessen Söhne: Graf Albrecht von Hohenberg, Erwählter zu dem Bisthum Constanz, die Grafen Hugo und Heinrich machen bedeutende Stiftungen an die Burgkapelle zu Haigerloch.

Wjr Graue Rûdolf von Hohemberg lantuogt ze Elsaz vnd in rnswaben, Albrecht von Hohemberg, von Gottes gnaden erwelt m Bystûm ze Costentze, Graue Hug vnd Graue Hainrich, vnser , vergehen vnd tûgen kunt mit disem Briefe allen den, die in sehent, oder t lesen, Das wir mit gunst vnd gûtem willen vnd mit verdahtem mût, durch nterlich vnd durch vnserre selen hailes willen vnserer vorderen vnd ouch allen nachkomen Vnserm Cappelan, Pfaffe albreht von Haigerloch, vnd den Cappelan, die nach im iemer in vnsrer Cappelle, die ze Haigerof vnserre Burge gelegen vnd gestift ist, singende sint, Gegeben haben eben mit disem gegenwaertigen Briefe Zehen malter veson Haigerlocher messe, iaergeliches geltz, die wir haben in vnsern Hof ze Owingen, den man t Zwiggen Hof vnd den Eberhart Zwigge vnd sin Swester buwent, malter roggen haigerlocher messe, staetz iaergeliches geltz in vnser aegger, die aben in dem Saulach, Ain halp fûder wines staetz geltz in vnser wingardie gelegen sint, vnder Rotemburg, vnsrer Burge, vnderhalp weges, da man vf die Burg vert, Ain fûder Hoewes, daz .. in iaergeerden sol vf vnseren wisan, die gelegen sint in dem Saulach. Vnd son wir ehain vnser kint noch dehain vnser nachkomen den vorgenanten Pfaffe albreht Cappellan noch dehainen Cappellan, der iemer nach im kumt vnd in der vorten vnserre Cappelle singende ist, an dem vorgeschribenne gelt niemer geirren gesumen mit worten noch mit werken, noch mit dehainen Dingen da mit in orgeschriben gelt entpfroemdt oder entwert moeht werden. Ez sol ouch der vort Pfaffe albreht vnser Cappellan vnd alle die Cappellan die iemer nach im t, bi vns vf der Bûrge ze Haigerloch Essen vnd drinken wenne wir mit daruf sient, Vnd ouch bi allen herrschaften, die nach vns iemer koment of der Burge seshaft sint. Swaz ouch dem vorgenanten vnserm Cappellan allen den, die nach im iemer koment in der vorgenantun vnsrer Cappelle vf Burge geopfert wirt, daz sol in werden vnd ledeclich beliben, Vnd süllen wir vnser kint vnd alle vnser erben in des gût sin, das si ieman daran sume irre weder lutzel, noch vil. Vnd das dis alles staet war vnd vest belibe, mbe so haben wir vnseriu aigeniu Insigel gehenket an disen Brief ze ainem n offene vrkunde alles des da uorgeschriben stat. Der Brief ist geben ze gerloch, an dem Durnstag nach sant Gregorien tag, In dem Jar, do man

Digitized by Google

370.

13. November 1335. Rotenburg. Graf Rudolf von Hohenberg sch die Eigenschaft eines Guts zu Poltringen an die Kirche de Chorstifts Ehingen.

Wir graue Rûdolf von Hohemberg veriehen offenlich an disem b daz wir luterlich einfalteclich durch got vnd durch vnser, vnser vorderen vnd v nachkomen selen hails willen ain gût, daz zû Boltringen gelegen ist, vnd Hummel der maier buwet, daz der erber priester herr Burkart Corhe Ehingen am negger vnd kirchherre ze Altingen gekouft hat an den altare, er gestift, gemachet vnd gewidemet hat in dem vorgenanten gotshuse ze Ehin vnder des hailigen crûzes altar in dem orte zu der rehten hant gen dez von ringen hus, vmb Hugen den Gebel vnsern burger ze Rotemburg, der es vns ze lehen hette, von dem vorgenanten Hugen dem Gebel vfgenomen ha vnd die aigenschaft des selben guts für vns vnd für alle vnser erben vnd n komen gegeben haben vnd geben an den vorgeschribnen altar reht vnd redelich worten, mit geberden vnd mit getaten, alz ez craft haben sol vnd mag ewe einem priester der danne den altar besinget vnd besingen sol, daz vorgeschr gût mit allen rehten vnd mit aller zûgehörde ze habende, ze nießende, ze besetze vnd ze entsetzende für ledig vnd für lâre vnd für ain reht vries aigen. Vnd da daz wir noch kain vnser erben noch kain vnser nachkomen do wider niemer get noch gesprechen sus noch so, so geben wir für vns vnd für vnser erben vnd n komen vnser aigen ingesigel ze vrkunde vnd stâter sicherhait an disen gegenwârti brief der ze Rotemburg geben ist an dem montag nach sant Martins tag, man zalte von gots geburte drûzehen hündert jare vnd darnach in dem fün vnd drissigosten Jare.

Von der Abschrift im lib. cop. des Stifts Ehingen, im St.-Archiv zu Stuttga

---

371.

3. Februar 1336. Rotenburg. Graf Hugo von Hohenberg bele Hermann von Owe mit dem Laienzehnten zu Rangendingen (O Hechingen), einem Gut daselbst, einem Fischwasser an der Sta und Leibeigenen zu Hirrlingen (O.A. Rotenburg).

Wir graue Hug von Hohenberg etc. tun kunt mit diesem brief allen die in sehent oder horent lesen, daz wir Hermann von Owe unserm lieben trewen diener ze rehtem mannlehen verliehen haben die lehen die hienach gesch ben stant, den layenzehendem ze Rangadingen, das gut halbes, das er k vmb den Stolkher ze Rangadingen, die vischenze an der Starzel v

Digitized by Google

dem stege ze Bietenhusen vnz an das wör ze Büringen, vnd ouch was ietes komen ist ze Hürningen von Withoppfen seligen wirtinen des wirtz ze Hürningen, Vnd des ze ainen offenem vrkunte haben wir vnser aigen jnsigel gehenkt an disen brief, der geben ist zu Rotenburg an dem samstag nach vnser frowen tag, der Liehtmesse, in dem jar, do man zalt von gottes geburt, dreyzehenhundert jar vnd darnach in dem sechsten vnd dreysigesten jar.

Abdruck in „bewährte Gerechtsame der Herrn Graffen von Attems auf ihren Ritter-Gütern Hirlingen und Bieringen." Beilage VIII.

372.

9. April 1336. Rotweil.

Erkinger Aigel(wart) von Falkenstein, kaiserlicher Hofrichter zu Rotweil, urkundet, daß die Bevollmächtigten des Herzogs Albrecht von Oestreich an dem von Ludwig festgesetzten Tage vergebens vor dem Hofgericht erschienen seyen, um den Verzicht der Gräfin Ursula von Hohenberg entgegen zu nehmen.

Abdruck bei Herrgott, cod. probat. geneal. Habsb. nro. 773.

373.

8. April 1336. Rotenburg. Die Grafen Albrecht, Hugo und Heinrich von Hohenberg, Gebrüder, stiften zum Seelenheil ihres † Vaters und zu zwei ewigen Lichtern in der St. Moriz-Kirche zu Ehingen verschiedene Güter, Gülten und Zinse.

Wir Graue Albrecht von Hohemberg, Graue Hug vnd Graue Hainrich gebrüder von Hohemberg, veriehen vnd tün kunt allen den die disen brief sehent, lesent oder hörent lesen, Daz wir ainmütclichen vnd luterlich durch got vnd ze haile vnd ze troste vnsers lieben vatters seligen Sele, Graue Rüdolf wilunt Graue ze Hohemberg, gegeben haben vnd gesetzet vnd geben vnd setzen mit disem gegenwurtigen briefe also, daz es billich craft vnd maht sol han dem Gotzhuse zů Sant Mauritien ze Ehingen uf dem Negger, also daz man da von zwai ewigů liehter vf rihten sol, disů gůt, gelt vnd zinse, die hienach geschriben stant, mit allen iren rehten vnd zůgehörden, wan es ouch vnser vorgenanter lieber vatter selige dez selben begerte vnd gebaht hette ze tůnde vor sime tohde. Dez ersten aht morgen aggers gelegen in der ringmure uf der altenstat, die alle verlühen sint vmb daz viertail, der dannet Bentz Hägelli ain morgen, Cüntz Hürninger zwene morgen, klusing vnd sin Sun der Eberscher zwene morgen, Bröne von der altenstat ain morgen, Cüntze der Herter vnd Dyemeli vom wiler zwene morgen, von dem

Digitized by Google

Huſe vor dem Tor zwo Genſe allü Jare, die git Brune der kreginun vnd kluſing von der wiſan, da der wier waz, zwene ſchillinge güter Haller gelichs gelts. Brún hat ain halben morgen wingarten vor der Ringmure der Schütti, da von git er daz viertail, dar an hat dez Boten Sutters ain Bletz, davon git er ouch daz viertail, dar an hat Hartman Hagen ouch Stügge, da von git er daz viertail. Swaz inrothalp der ringmur vnd vſſer Obſſes wirt, daz viertail höret ouch da zů, vnd zwai malter Roggen vnd malter Habern Tuwinger meſſes, ierglichs geltes, die allü Jar git frowe H vom wiler von irem lehen in dem Hart. Wir wöllen ouch daz allü dü vo ſchriben Gůt, gelt vnd zinſe alſo veraigent ſien dem vorgeſchriben Gotzhuſe, weder wir noch vnſere erben ſie niemer me mögen angeſprechen noch angerai mit dem rehten die ſelben gůt. Vnd dez ze vrkunde geben wir vnſer aigenü geſigel an diſen brief, Der ze Rotemburg geben iſt an ſant Gregorien tage, dem Jare, do man zalt von Gotz geburte Drüzehenhundert Jare vnd Sehs driſſig Jare.

V. d. Orig. in der Regiſtratur des Stadtpfarramts zu Ehingen. Mit 3 Sie wovon das erſte und dritte gut erhalten ſind. — Eine Abſchrift hievon findet ſic dem „liber traditionum, bonorum etc. ad ecclesiam veteris vrbis pertinentium“ etc St.-Archiv zu Stuttgart.

374.

19. Mai 1336. Frankfurt. König Ludwig verſchreibt Heinrichen Reiſchach **600**, und Friedrichen von Lochen **500** Pfd. Heller auf Reichsſteuer von Rotweil.

Wir Ludewig von gots genaden Römiſcher Keiſer ze allen zi merer des Richs, Veriehen offenlichen an diſem brief, Das die wiſen Lüte Schultheizze, Der Burgermeiſter, der Rat vnd die Burger gemeinlichen ze R wile vnſer lieb getriw‘ dem veſten manne Heinrichen von Riſchach von il gewohnlichen Stiwr die ſi vns vnd dem Riche iärichlichen geben ſullen von w wegen alle iar geben ſullent als vil als öber wirt öber das das ſi den Ed mannen Albrechten Hougen vnd Heinrichen Grafen ze Hohemb vnſern lieben Öheimen geben ſullen, als lang bis ſi in gewernt ſechs Hun pfunt Haller, die wir in daz in verſchaffet haben. Wann öch ſi den obgenam von Riſchach, der obgeſchriben ſechs Hundert pfunt gewert haben, So ſullent ſi hant darnach öch von derſelben irr gewonlichen ſtiwre als ſie vns iärihlichen ge ſullent vnd richten dem veſten Mann‘, Friedrichen von Lochen vnd ſinen ü von dem öberſchatze der vor beſtet öber das das ſi den obgenanten vnſern Öhei von Hohemberg geben ſullent geben vnd richten fümf Hundert pfunt Haller ze iar zilen als ſi vns ſi ſelbe richten ſolten. Vnd wan ſi die obgenanten von R ſchach vnd die von Lochen gewert haben als vorgeſchriben iſt, So ſagen wir ſi

Digitized by Google

ben gelt an ir stiwre ledig vnd lozz mit disem brief. Wir haben öch den ob-
anten Burgern von Rotwil die genad getan also alle die weil vnd die vorge-
ten von Rischach vnd der von Lochen auf der vorgenanten stivr nicht gewert
, das si die selben zit nicht mer ze stivr geben sullen dann alle iar fümf Hun-
t pfunt Haller vnd von den selben Hallern sullen si dannoch geben den vorge-
ten Grafen von Hohemberg das gelt das in vor dar auf verschriben ist, Vnd
n von dem übrigen sullen si die vorgenanten von Rischach vnd von Lochen
einlef Hundert pfunt Haller verrichten vnd weren als vor geschriben stat.
dar über ze vrchund geben in disen brief versigelt mit vnsrm Keiserlichen
igel der geben ist zu franchenford an dem Pfingstag do man zalt von
istus geburt driuzehen Hundert iar Vnd in dem sechsten vnd dreizzigstem
In dem zwei vnd zweinzigstem iar vnsers Richs vnd in dem Rivnden des
serthums.

K. d. Orig. im St.-Archiv zu Stuttgart. — Mit dem noch ganzen, aber undeut-
n Siegel des Kaisers, an grün-rothen seidenen Schnüren.

375.

Juni **1336.** o. O. Die Grafen Albrecht, Hugo und Heinrich von Hohenberg verkaufen um **4500** Pfd. Heller an Graf Albrecht von Aichelberg Köngen und Unter-Boihingen (O.A. Eßlingen) mit Zugehör.

A. 1336. 5. Junij kauft graue Albrecht von Aichelberg von Albrecht,
u. Heinrich, grauen zu hohenberg (hi vocant illum ihrn l. oheym) daz
Küngen am Neckar vnd nider Buyngen cum pertinentiis vnd sonderlich
Kirchensatz daselbst vnd zu hirnholz, auch die zwo vischenz vnd daz saar am
ar vmb 4500 ℔ guter heller münz. Geben ihm auch dazu den halben tail
grafschaft vnd des landgerichts vnd auch der mannlehen, die zu der
rschaft gen Büyingen gehörent. Sollen moniti in defectu der werschaft
en zu Eßlingen Graue Albrecht vnd graue Hug eintweder selbs oder für sich
erbern knecht an seine stat legen, die zu dem herrendienste gut sind, der iegli-
einen knecht vnd ij pferdt habe, grau Heinrich aber sine controversiâ in
er person. Testes die erbern ritter herr Burkard von Jungingen, herr
olf von Ramsperg, herr heinrich von Werwag, herr Peter von Rüti
herr Fridrich von Wytingen.

Gabelkhover I. Fol. 38. Die Urkunde selbst findet sich nicht mehr vor.

Digitized by Google

376.

5. Juni **1336**. Rotenburg. Die Grafen Albrecht, Hugo und Hein Gebrüder, von Hohenberg schenken Konrad ihrem Vogt zu Trib ein halb Fuder Weingült aus ihren Weinbergen in der Zan halden bei Rotenburg mit der Bestimmung, daß die Weingült des Vogts Tode an das Stift zu Ehingen fallen soll.

Wir Albreht, Hug vnd Hainrich gebrüder Grauen ze Hohemb veriehen vnd tügen kunt mit disem briefe allen den, die in sehent oder hoe lesen, Das wir vnserm lieben getruwen Cünrat vnserm vogt ze Trib den man spricht vogt waise, durch Got luterlich vnd durch vnserre Selen h willen vnd ouch vmb sinen getruwen dyenst, den er vns manigin jar getan vnd noch wol getün mag, gegeben haben vnd geben mit vrkunde dises gegenw gen Briefes ain halp füder wingeltz iargelich in alle vnser wingarten die an gen haldun gelegen sint, also daz er das selbe Halp füder wingeltz in alle wingarten die an zangen haldun gelegen sint, haben sol rüweclich vnd nutz alle die wil er lebt vnd nach sinem Tode so haben wir daz vorgenant Halp f wingeltz gemacht vnd gegeben also durch vnserre Selen vnd ouch der sinen h willen den herren an vnsern Stift ze Ehingen, Also daz die selben Herren egenant Halpfüder wingeltz nach des vorgenanten Cünratz tode iemer eweclic ainem staeten Gelt haben vnd niessen sont. Vnd das dis alles staet vnd war libe, darumbe so haben wir vnsriu aigeniu Insigel gehenket an disen Brief, geben ist ze Rotemburg In dem jar, do man zalt von Cristus geburt drütz hundert jar, darnach in dem sehzten vnd drissigosten jar, an der Midwochen sant Erasmus tag.

V. d. Orig. im St.-Archiv zu Stuttgart. — Eine Abschrift davon im lib. copi des Stifts Ehingen. An der Urkunde hängen noch die drei ziemlich gut erhalt Siegel; das erste ist bei weitem größer, als die übrigen, welche gleich groß sind.

377.

8. Juni **1336**. Stuttgart. Kaiser Ludwig weist dem Grafen Burk von Hohenberg für seine Dienste **600** Pfd. Heller bei seinem Landv Grafen Ulrich von Wirtemberg an.

Wir Ludowig von gotes gnaden Romischer keyser ze allen zi merer dez Richs Veriehen vnd tün künt offenlichen an disem brief, Daz dem Edeln manne Burcharte Grauen ze Hohenberg vnsern lieben tvven schuldig worden sin vnd gelten sullen vmb sin dienst die er vns iezund sol, Sehs Hündert phunt Haller vnd verschaffen vnd slahen die dem Edeln ma

Digitized by Google

rich Grauen ze Wirtenberg vnserm lieben Ohaim vnd Lantuogt
alle seinen phant die er von vns vnd dem Riche inne hat zv anderv schulde
gult die er vor dar vf hat mit der beschaidenhait, daz der vorgenant von
tenberg diu selben phant inne haben sol vnd niezzen, biz daz wir oder vnser
homen an dem Riche si von ime erlösen vmb die schulde vnd si im vor stend
wir im daz verschriben mit vnsern briefn haben vnd vmb die Sehs Hundert
nt die wir ime iezund dar vf slahen. Er sol öch den obgenanten Graf Bur-
t sine sehs hundert phunt von den phanten wern vnuerzogenlichen wanne er si
von in genimpt. Ze Vrchund ditz briefs der geben ist ze Stutgarten an
ztag nach Erasmi. Nach kristes geburt Drutzehenhundert iar Dar nah in
Sehs vnd Dreizzigestim iar In dem zwai vnd zwainzigestim iar vnsers Richs
in dem Niunten dez keysertumes.

V. d. Orig. im St.-Archiv zu Stuttgart. — Mit dem kleinen sehr beschädigten
gel, das in rothem Wachs den Reichsadler zeigt.

378.

Juni **1336.** Oberndorf. Graf Wilhelm von Montfort, Herr zu
tnang, Schwiegervater des Herzogs Friedrich von Teck, gelobt die
Rechte und Freiheiten der Stadt Oberndorf zu halten.

Wir Graue Wilnhelme von Muntfort Herre zů Tetnang vergenhen
Tůn kunt Mitte disem brief allen die in ansenhent oder hörent Lesen: Daz
den erberen Lüten den Burgern vnd der statte gemainlich zů Oberndorf
vorn haben ainen ait zů den hailigen mitte gelerten worten Vngefarlich allú
Reht vnd gewonhait státe ze lande vnd ze haltend gentzlich vnd gar, die sú von
Herreschaft von Thekke von Herzog Hermans saeligen von Thekke,
rzog Lutzmannes saeligen Herzog Ludwigs vnd Herzog frideriches siner
gehebt hant bis vffen disen hůtigen dag dar vmb sú von inen offen brief
t Vnd das wir die Selben burger vnd och die statt gemainlich an kainen iren
ten vnd gewonhait die sú von der vorgenantun Herschaft gehebt hant dar vmb
von inen Offen brief hant niemer súllen gesumen noch geirren In kain wis
noch So än alle geverde vffen den ait wir inen dar vmbe gesworn han Wir
en öch gelobt wenne wir ensigen das denne vro Anne vnser tohter Her-
Frideriches Elichú wirtinne von Thekke den Selben burgern vnd
t die selbun gelúbde Sol tůn ald ir erben Ob sie enwaere alder dem si sin
me gan mitt aiden vnd mitt briefen als wir haben getän als vor geschriben
t än alle gevaerde Vnd das diz alles war staete vnd vnlogen bár belibe dar
ib So haben wir zů ainem vrkúnde der warhait vnser aigen Ingesigel gehenket
disen brief Der zů Oberndorf gegeben wart Nach Gottes gebürt Drúzehen-

Digitized by Google

hundert iar dar nach in deme Sehs vnd vnd drisigosten iar an dem nahsten D
stag vor sant Johans dag ze sungihten.

V. d. Orig. im städtischen Archiv zu Oberndorf. — Das Siegel fehlt.

379.

4. Januar 1337. Rotenburg. Die Grafen Albert, Hugo und Hein von Hohenberg, Gebrüder, verkaufen an das Chorherrnstift Ehingen alle ihre Weinzehnten bei Rotenburg und Ehingen 200 Pfd. Heller.

Wir Graue Albert, Graue Hug vnd Graue Hainrich von Hohemb gebrüder veriehen offenlich mit disem brieue allen den die in sehent, lesent hoerent lesen, Das wir reht vnd redelich den Corherren ze vnserm Stift Ehingen ze kouffenne geben haben den Layen zehenden, den vnser He vnd uatter saelig kouft vmb wernhern von Ehingen vnd der wirt den gebirgen, die hienach geschriben stant, vs der Neggerhalden, vs dem tenbraitenhart, vs wihennaeht, vs Bolle, vs Spilbühel, vnd mit men swas zů dem selben zehenden gehoeret, es si besůcht oder vnbesůcht, befun oder vnbefunden, mit allen rehten vnd mit aller zůgehoerde für ain fri aigen, in vnser herre vnd uatter saelige vmb wernhern von Ehingen kouft, vnd ouch in braht haben vntz vf disen hüttigen tag alz dirre brief geben ist, Vmb z Hundert pfunde gůter vnd genaemer haeller, die wir von Inen darumbe enp gen haben, vnd in vnsern schinbarn kuntlichen nutz komen sint vnd sullen wir n behain vnser erbe, noch nieman von vnseren wegen sy an dem vorgenanten zeh den niemer geirren noch gesumen mit worten, noch mit werken noch mit dhai dingen, da mit er dem vorgenanten Gotzhus entpfroemt, oder entwert moeht n den. Vnd daz dis alles staet, war vnd vest belibe von vns vnd ouch von a vnseren nachkommen, darumbe so haben wir vnserin Insigel gehenkt an disen b ze ainem waren vrkunde alles des da vorgeschriben stät. Der brief wart ge ze Rotemburg, In dem Jare, do man zalt von Cristus geburt Drůtze Hundert Jare, Drissig Jare, vnd darnach in dem Sibenden Jare, an dem Se stag vor dem Oberosten tag.

V. d. Orig. im Besitz eines Bürgers von Rotenburg. — Das Siegel des Gra Albert, das kleinste, ist undeutlich, und hat den Hohenberger Schild; das des Hugo Helm mit den Hörnern; bei diesen beiden ist die Umschrift sehr verwischt. Das Si des Heinrich mit dem Hohenberger Schild ist gut erhalten und hat die Umschrift: † H. comit. d. Hohob'e. — Eine Abschrift dieser Urkunde findet sich im liber copiar des Ehinger-Stifts.

Digitized by Google

380.

9. März **1337**. Haigerloch. Graf Hugo von Hohenberg findet sich mit dem Kloster St. Georgen im Schwarzwalde in Betreff von Leibeigenen in der Stadt Triberg ab.

Wir Graue Hug von Hohemberg embieten dem erwirdigen herren dem [illegible] des Gotzhuses ze Sant Georien in dem Swartz walde vnsern gruz vnd [illegible] gut. Wir günnen üch vnd wellen daz ir in vnser stat ze Triberg von [illegible]lin häringen tohter von fürtwangen friderichen fülysen wirtin von [illegible]berg üwer velle nemet alz von andern üwern aigen lüten, alz gewonlich vnd [illegible]ch ist, ane alle irrunge vnd loben uch dar an niht ze sumende ane geuerde. [illegible]t ouch derselben frowen bruder Johannes Häringen ledig lassen aller ge[illegible]de vnd bündnisse, die er üch von der siner schwester getan hat ane fürzug, [illegible]er dirre brief sol kain kraft han. Vnd ze vrkunde allez daz so hie vor geschri[illegible]n stat, geben wir vnser aigen Insigel an disen brief, wan wir diz mit wissende [illegible]nser Ratgeben getan haben, hertzog Kunrad von vrselingen, hern hainrich [illegible] werunwag, herrn fridrich von witingen vnd hern Cünrad von Ehin[illegible]. Geben ze Haigerloch an Mitwochen nach Inuocauit in dem Jare, do man [illegible]t von gotz geburte drüzehen hundert Jare darnach in dem Sibenden vnd drissi[illegible]sten Jare.

S. d. Orig. in Karlsruhe. — Das Siegel ist abgefallen.

381.

15. April **1337**. Rotenburg. Graf Hugo von Hohenberg eignet dem Herrenstift zu Ehingen den Laienzehnten von Kiebingen, welchen es von einem Rotenburger Bürger erworben.

Wir Graue Hüg von Hohemberg Verienhen offenlich mit disem briefe. [illegible]ze der Gebel vnser Burger ze Rotemburg mit vnserm gunste vnd [illegible]nserm güten willen reht vnd redelich vnd alz ez billich craft vnd maht hat [illegible]gehaben mag ze kouffende geben hat den ersamen Herren — — dem Probste [illegible]— — den Corherren gemainlich vnsers Stiftes zů sant Mauritien [illegible]Ehingen bi dem Negger den Laien zehenden ze kübingen, den er von [illegible]s vnd von vnsrer Herschaft ze Hohenberg ze rehtem Manlehen [illegible]hte, mit allen nützen vnd rehten iemer me eweclich, ane alle irrunge ze habende [illegible]nd ze niessende, ze besetzende vnd ze entsetzende, swie ez in füget vnd nütz ist, [illegible]Vnd daz Hus, daz Haimen von Ehingen waz, daz zwischen Ehinger tor [illegible]und Stehellins Hus gelegen ist, alz ez Herr Burkart seligen der kirchherre [illegible]von altingen an sie braht hatte, vnd in an den vorgenanten vnsern Stift durch

Digitized by Google

siner sele Hailes willen geben hette, vnd vmb fünf phunt güter Haller. D durch besserunge dez selben vnsers Stiftes, So geben wir daz selbe Lehen für reht vri aigen, alz wir billich tün söllen vnd mögen, vnd alz ez wol craft maht hat vnd gehaben mag, luterlich durch Got vnd durch vnsrer vnd vnser dern selen Hailes willen den vorgeschriben Herren an dem Stift. Vnd globe mit güten truwen daran ze schirmende vnd ze fürderende vnd niht daran ze irre ane geuerde. Vnd darvmb geben wir ze ainem offen vrkunde vnser aigen In sigel an disen brief, Der ze Rotemburg geben ist, an dem Sampstage vor Walpurg tag, do man zalt von Gotz geburte drüzehenhundert Jare, danach in Sibenden vnd drissigosten Jare.

V. d. Orig. im Spital-Archiv zu Rotenburg. — Das Siegel hat nur den H mit den abflatternden Tüchern und den aufgesetzten Hifthörnern.

382.

26. April 1337. Rotenburg. Vtze der Gebel, Bürger zu Rotenbu gibt mit Zustimmung seines Herren, des Grafen Hugo von Hoh berg, dem Chorherrnstift zu Ehingen Gülten aus dem Laienzehn von Kiebingen (O.A. Rotenburg), der hohenbergisches Lehen w für ein Haus zu Ehingen.

Ich Vtze der Gebel Burger ze Rotemburg. Vergihe offenlich vnd kunt allen den, die disen brief sehent, lesent, oder hörent lesen Daz ich bi sun libe vnd mit bedahtem müte, mit gunste vnd mit willen minez gnedig Herren Grauen Hugez von Hohemberg reht vnd redelich, vnd alz ez bi craft vnd maht hat vnd gehaben mag, verkouft, vnd ze kouffend geben han, malter Roggen, sehs malter vesan, vier viertail minrre, vier malter habern winger messes, vnd vier schillinge Haller, iergelichs vnd ewigez Geltez, den ersa Herren .. dem probste, vnd den Corherren dez Stiftes zů sant Mauritien ze E gen bi dem Negger, dez sie iergelich Haintz der Höltzeler, vnd albreht brůder, rihten vnd weren sont, uf sant Michels tag, von dem Laien zehent ze kübingen, den ich von minen vorgeschribenen Herren, vnd v der Herschaft ze Hohemberg, drissig Jare vnd me, ze rehtem M lehen gehebt han, vmb daz Hus daz Haimen von Ehingen waz vnd zwischan Ehinger tör, vnd Stehellins Hus gelegen ist, mit aller zügeh alz ez her Burkard selige, der kirchherre von Altingen, an sie braht, durch siner sele Hailez willen, in geben hat, vnd vmb fünf phünt güter Hal der ich von im bezalt vnd gewert bin. Vnd verzihe mich mit disem briefe, a ansprache, vnd wider vordrunge, allez rehtes vnd schirmez, so ich oder mine er hätten oder gehaben möhten, an gaistlichem, oder an weltlichem Gerihte, w

Digitized by Google

...em kouffe, noch in kain weg niemer da wider ze tünde, sus noch so, ane ge... vnd lobe in, daz selb Gelt ze verstande, gen allermengelich Jar vnd tag, ... der Stette reht, vnd gewonhait von Rotemburg. Vnd han in dar vmb ze ...gen gesetzet, Syfrit von Hirssowe Cöntzen den Herter vnd Landolt ...ggen, Burger ze Rotemburg, also, swa sie von ieman in Jarez frist, ...n geirret würden, in welchen weg daz beschehe, daz sont sie den vorgeschriben ...en ufrihten, oder in dar vmb laisten, aine rehte gesellschaft in offener nirte ...er ze vailem güten, nach der Stette gewonhait ze Rotemburg, alz lange vntz ... in vfgerichtet wirt dar vmb sie danne gemant sint vnd in welhen schaden, die ...gen dez koment, da lobe ich in von ze helffende. Vnd darvmb daz ich vnd ...r erben stête halten allez daz hie vorgeschriben stat. So gebe ich, den vorge... ...ten Herren, disen brief versigelt mit minez vorgeschribenen Herren, vnd mit dez ...ez vnd .. der Burger von Rotemburg Insigeln, zů ainem offen vrkunde. Wir ...raue Hůg von Hohemberg vnd wir .. der Rate vnd .. die Burger ge...nlich der Stat ze Rotemburg veriehen daz dirre kouff mit vnsrer wissende be... ...chen ist vnd dez ouch gezuge sint. Vnd darvmb so henken wir durch bette, dez ...eichribnen Vtzen des Gebelz vnserer Stette Ingesigel zů vnseres Herren Graue ...ez Ingesigel, zů ainer gezugnisse an disen brief. Der ze Rotemburg in der ...dt geben ist, an dem Sampstage, vor sant walpurg tag. In dem Jare. do man ... von Gotz geburte drützehenhundert Jare, danach in dem Sibenden vnd drissi...ten Jare.

B. d. Orig. im St.-Archiv zu Stuttgart. — Mit dem zerbrochenen Siegel des ...fen und dem gut erhaltenen der Stadt R.

383.

26. Juli 1337. Rotweil.

Gräfin Ursula von Hohemberg, geb. Gräfin von Pfirt, verzichtet auf dem ...gericht zu Rotweil vor K. Ludwig auf alle Ansprüche an die Grafschaft Pfirt.

Abdruck bei Herrgott, cod. probat. geneal. Habsb. nro. 775.

384.

29. November 1337. Rotenburg. Graf Albrecht, Hug und Heinrich von Hohenberg, Gebrüder, verkaufen Graf Ulrich von Wirtemberg Burg und Stadt Grötzingen mit aller Zugehör um 5000 Pfd. Heller.

Wir Albrecht, Hug vnd Hainrich grauen ze Hohenberg gebrüder ...gin kunt vnd veriehin offenlich mit disem briefe allen den die in sehent, lesent

Digitized by Google

ode: hörent leſen, Daz wir alle drie gemainlich mit bedahtem müte angeſehen
bin, vnſern, vnſer Erben vnd nachkomen nutz vnd frumen der da von komen
vnd habin dem edeln vnſerm lieben grauen Vlrich von Wirtenberg
ſinen erben ze köffend geben reht vnd redlich in rehtes köffes wiſe Gretzin
burg vnd ſtat mit allen iren zugehörden, vnd Sunderlich mit allen den reh
nützen vnd gewonhaiten, die ze der ſelben burg vnd ſtat gehörent vnd öch zů
gütn vnbe fünf tuſend phund haller münſſe güter vnd genämer, die wir enph
gen habint, vnd der wir öch von ime gäntzlich gewert ſigint vnd die wir in
ſern vnſer erben vnd nachkomen ſchinbern nutz bewent habint. Vnd dar übe
merẽn ſicherhait, ſo verzihen wir vns für vns, vnſer erben, vnd alle vnſer n
komen aller anſprach, rehte, vnd vorderung, die wir vntz vff diſen hütigen
vnſr erben oder vnſer nachkomend hie nah an den vorgeſchribenen burg vnd
ze Gretzingen, mit allen iren Zügehörden habin oder hie nah gewinnen möhtin,
gaiſtlichem oder an weltlichem gerihte, an kirchenſätzen, oder an anderen gü
Vnd dez ze vrkunde, ſo habin wir alle drie gemainlich vnſerů Jnſigel gehenket
diſen brief, der geben iſt ze Rotemburg Jn dem Jare do man zalt von C
ſtus geburt, Druzehenhundert Jar, Jn dem ſybenden vnd driſſigoſtem Jare
ſant Andreas abend des Zwelfbotten.

V. d. Orig. im St.-Archiv. zu Stuttgart. — Die Siegel der beiden Grafen H
und Heinrich, von Mehltaig, haben blos den Helm mit den Hörnern; die Umſchrif
ſind unleſerlich; das des Albrecht fehlt.

385.

30. November 1337. Rotenburg. Kun, der Truchſeße, Ritter, urkund
daß die Grafen Albrecht, Hugo und Heinrich von Hohenberg, ſei
gnädigen Herren, die Steuer und Gülten von Grötzingen, wel
dieſelben ihm verſetzt, wieder eingelöst haben.

Jch kün der Truhſeſſe Ritter vergihe mit diſem briefe, daz mine gn
digen herren Graue Albrecht, Graue Hüg, vnd Graue Hainrich v
Hohemberg vmb mich erlöſet hant die Stüre vnd alle die gelt, die ſie mir
Gretzingen verſetzet hetten, alſo daz ez mich benüget, vnd darvmb ſo ſage
die ſelben Stüre vnd gelt ledig vnd löz mit diſem briefe für mich vnd für mi
erben, vnd waz ich darvmb briefe han, die ſont tod ſin, Vnd dez ze vrkunde g
ich min Jngeſigel an diſen brief, der ze Rotemburg geben iſt an ſant Andr
tag in dem Jare, do man zalt von Gotz geburte drüzehenhundert Jare darnach
dem Sibenden vnd driſſigoſten Jare.

V. dem Orig. im St.-Archiv zu Stuttgart. — Das Siegel iſt abgefallen.

[1] Gabelkhover hat in ſeinen Miscellaneen T. III. S. 1237 zu 1342: „Cun der Truch
v. Urach, Ritter, der zu Ringingen geſeſſen."

Digitized by Google

386.

30. Januar **1338.** Rotenburg. Die Grafen Albrecht, Hug und Heinrich, Gebrüder, von Hohenberg verkaufen an Graf Konrad, den Scheerer von Tübingen, die Burg Rohrau.

Wir Graue Albrecht, Graue Hug vnd Graue Hainrich gebrüder von Hohenberg tugen chunt, vnd vergehen offenlich mit disem brief daz wir gelöst haben, vnd ze köffenne geben haben mit beräten mût vnd mit güter vorbedächtung reht vnd redelich unserm lieben Vetter, Graue Cönrat dem Scheerer Pfallentzgrauen von Tuwingen, vnd allen sinen .. Erben für ain vrie eigen Rorowe die Burg mit aller zögehörde, besûcht vnd unbesûcht, mit allen nutzen vnd rehten alz ez vnser Herre sâlig und Vater an vns braht und wir ez bißther gehebt vnd genossen haben und hât vns darumb gegeben Tusent phunde vnd zwaintzig phunde güter vnd genâmer Pfenning haller münß, die alle unsern nutz komen sint gântzlich, Wir haben ouch alle drie gelöpt vf vnser aide, den vorgenannten Graue Cönrat vnd sinen .. Erben die vorgeschribenne burg mit aller zögehörde alz vor geschriben ist vf ze richtenne ze vertiganne ze versprechenne gen allermânigelichen an allen stetten swa si sin notdürftig sint an gaischelichem gerihte vnd an weltlichem alz sittelich ist vnd gewonlich âne alle geuerde. Wir sien auch alle drin bürge vnd tröster für vnsers bruders sâligen Svn Graue Rûdolfen der noch nit zö sinen tagen kommen ist, wan wir vns verstanden, vnd vns ouch weger ist, diser köst sie beschechen danne vermitten, Vnd ze einer offenne vrkunde alz dez hie vorgeschriben ist, darumb so sint vnsrü Insigel gehencket an disen brief, der ze Rotenburg geben ist an dem Fritag vor unser frowen tag der Liechtmeß in dem Jar do man zalt von Gottes geburt Drüzehenhundert Jar Drißig Jar, vnd darnach in dem ahttoden Jar.

S. d. Orig. im St.-Archiv zu Stuttgart. — Mit den drei kleinen Siegeln der Aussteller; das erste zeigt den einfachen Hohenberger Schild, das zweite und dritte haben den Helm mit den Hifthörnern.

387.

20. Februar **1338.** Colmar. Die Bischöfe Berthold von Straßburg und Johans von Basel, sowie der Abt Konrad Werner des Kl. Murbach urkunden, daß sie mit ihren Städten und Leuten dem von Graf Albrecht von Hohenberg, kaiserlichem Landvogt im Elsaß und Anderen abgeschlossenen Landfrieden beitreten.

Wir Berhtolt von Gotes vnd dez Stuls von Rom gnaden, bischof ze Strasburg vnd wir Johans von denselben gnaden bischof zu basel vnd

wir Conrat Wernher von der selben gnaden Abbt ze Murbach verjehen
tün kunt offenlich mit disem briefe, daz wir den lantfriden, den der veste
Rûdolff von Andelahe, vitztûm vnser des bischofes von Strasburg vnd
Edel man Graue Walrafe von Thierstein, phleger vnser dez bischofes
basel, vnd Diebolt Murnhart, bruder vnd Amptman vnser des Abbtes
Murbach mit dem Edeln man Albreht von hohenberg, Lantvogt
Rumischen Riches in Elsaß vnd mit den wisen leuten den Schultheiz
den burgermeistern den Reten vnd den burgern gemeinlichen dez Riches Ste
zû Elsaß die hernach genant sint, daz ist hagenowe, Colmar, Schlez
Ehenheim, Rosheim, Mülnhusen, Kaisersperg, Dürnkeim vnd M
ster vnd mit deme vesten manne Johan von hallewiller lantvogt der
geborn herren herren Albreht vnd Otten, herzogen zû Osterich vnd
ihren steten landen vnd leuten in Elsaß vnd Suntgowe vnd in Brisg
vnd mit den wisen leuten den Schultheizzen den burgermeistern gemainlich der
brisach, Riunburg vnd Rinuelden von vnseren wegen, durch gemeinen fid
fride aller leute, wie die geheizzen sint von vnserm heizze, wort vnd willen,
sprochen vnd gesworn habent, vnd in aller der weiz, als si den selben lantfr
gesworn gemacht vnd mit iren briefen verschriben vnd versigelt habent vnd al
brief sagent, di si darvber gegeben habent. Also besteten wir in von vnsern
gen vnd wollen daz er stete kraft vnd maht habe, vnd gebieten allen vnsern a
lûten, dienern vnd steten, edeln vnd vnedeln, die vns zugehorent, wie die gebe
sint, daz si denselben lantfride stete halten, vnd da wider nit chomen mit dhe
sachen. Vnd dez zv einem vrkûnde han wir die vorgen. zwene bischofe von St
burg vnd von Basel vnd Abbet von Murbach vnseriv insigel gehencket an d
brief. der wart geben ze Colmar, do man zalt von gotz geburt driv zehen h
dert iar ahte vnd zwainzig [1] iar an Samstage nach Valentin.

V. d. Orig. im Archiv zu Hagenau.

[1] Soll ohne Zweifel „drissigisten" heißen.

Digitized by Google

388.

. Februar **1338.** Colmar. Johannes von Hallweiler, östreichischer Landvogt im Suntgau, Elsaß und Breisgau, Rudolf von Andlach, Vitztum des Bischofs von Straßburg, Graf Walraf von Thierstein, Vogt des Bischofs von Basel, Diepold Murehart, Pfleger des Kl. Murbach und die Städte Breisach, Neuenburg und Reinfelden machen einen Landfrieden mit Graf Albrecht von Hohenberg, dem kaiserlichen Landvogt im Elsaß, beziehungsweise mit den unter ihm stehenden Reichsstädten daselbst: Colmar, Hagenau, Schlettstatt, Ehenheim, Roßheim, Mülhausen, Kaisersberg, Dürkheim und Münster.

Wir Johannes von Hallewiller, phleger vnserer hochgebornen ren der hertzogen von Osterrich in iren landen Sünggow, Elsaz Brisgow, Rudolf von Andylache, vitztum mines Erwirdigen her- Byschof Berchtholdes von Straßburg, Graf Walrafe von Thier- n, phleger ze disen sachen, vnsers herren Byschof Johannes von sel, Dyebolt Murehart, mines erwirdigen herren herren Chunrawern- rs, dez Abbtes von Murebach, bruder vnd phleger vnd wir die Schult- ze, die Meister vnd die Ret der stette von Brisach, von Riwinburch vnd Nuuelden, veriehen offenlichen an disem brief, daz wir durch gemeinen sichern e aller lüte, si sin edel oder vnedel, weltlich oder geistlich, kristen oder Juden, sie geheizzen sind, einen lantfride reht vnd redelichen gesprochen gemachet vnd orn haben mit dem Edeln herren Graf Albreht von Hohenberg, ndvogt dez Romischen Keyser Ludewig in Elsaß vnd mit den Schult- zen den Burgermeistern vnd den Reten gemeinlichen siner stette ze Colmar, Hagenowe, ze Sletzstat, ze Ehenheim, ze Rosheim, ze Mülhusen, ze sersperg, ze Durnchein vnd ze Münster vnd mit och mit allen fürsten herren, wie die genant sind, die den mit vns halten wellen. Vnd sol der e Lantfride gan vnd geraichen vberal daz Land von der Sels vf bis zv dem uwenstein vnd als die snesliffen gand von ietwederm gebirg abe in den n, vnd von dem houwenstein gen Goldenuels, vnd von dann an vber Bechsurt, vnd dann an den Wasichen vnd von iensit Rynes von der hern Mürg biz an die nidern .. Vnd der selbe Lantfride sol an nahen ze mitternasten die do schierst chomet vnd sol wern von dann an biz sante Geo- gen tag der nehst chomet vnd dar nach vber zwei gantziu iar. Vnd habent die rgenannten dez Keysers Lantuogt vnd sin stet vier man dar geben vnd erchorn er den selben Lantfriden. Dez ersten die von Colmar habent erchorn vnd dar- hen Johannsen Wolleben, die von Hagenow Nycolausen, genannt den

Meyer, die von Sletzstat vnd von Ehenheim vnd von Rosheim haben
geben Johansen genant den bôtzen. So hat der Keyser den herren die in
Lantfride sind, vnd noch dar in chomend vnd den steten ze Mulnhusen
Keysersperrch, ze Durncheim vnde ze Münster ze dem vierden man g
den festen man Chunrad den hertzogen von Vrselingen. So sint ab
dem selben Lantfriden erchorn, vnd dar zv gesetzt von mir von halwiller
der herschaft wegen von Osterich, hern Johan Vlrich vom hus, von der
genannten vnser herren der Byschof wegen die vorgenante vitztum vnd graf V
raf, aber von den Steten von Brisach, von Riwinburg vnd von Ryn
den Wernher Gotzkuchen von Brisach.

Vnd sullent der vorgenannte Graf Albreht vnd ich Johan von H
wiler ein gemein vberman sin, vnd also sullen wir zwen ein man, vnd die
oder der merer teil vnder vns vollen gewalt haben ze rihtene vnd ze erchenn
vmb alle vflüffe, stözz, rowb, name vnd brant, die vnder dez in dem lande ge
hent, vnd wie wir vns dar vber erchennen oder sü rihten, daz sol stet beliben
fürganch haben. Vnd süllent vns och die herren vnd die stet alle die den l
friden mit vns gesworn habent dar zv beholfen sin.

Geschehe daz der vorgenante Graf Albrecht vnd ich von halwilr vns
dheinen vflovfen gelich zweiten, so sol der Edel man her Johans von Rapo
stein derselben stözz vnd vflüffe ein vberman wesen, also wo er mit dem mer
teil genalle, oder die rihte, daz daz fürganch habe. Wir haben och gerett daz
die Burger von Strasburg vnd och von Basel, ob si wellent vnd dez bege
zv vns in den Lantfride nemen vnd enphahen mügen. Vnd wen wir Jo
von halwilr, der vitztum graue Walraf vnd die vorgenanten Stet in den l
fride nemen, von vnser vorgenanten herren wegen, ez sin herren oder ander
der sol vns dez sinen brief geben vnd sich zv vns verbinden, vnd wenne er
getan hat, so sol er mit vnser in dem lantfride beliben vnd dez als wir an
geniezzen. Vnd also ze gelicher wise, wen der vorgenante Graf Albreht
die Stet hie iemand ze Elsaz von dez Keysers wegen enphahent, der sol in
sin brief geben, vnd denne fürbaz in dem Lantfride beliben, vnd den mit vol
rehten niezzen. Wer och daz iemand vnder vns der zv dem Lantfride gehört,
iemand anders, wer der wêr, schade oder vflüff geschehen, so mügen der oder
den der schade beschehen ist, mit den gedingen als wir dann vberein chomen,
andere herren oder Stet die den Lantfriden besworn habent, einen oder mer
si alle manen vmb helf dar nach vnd si der bedürfent vnd in der notdürftig
oder als ez in dann gelegen ist. Vnd geschehe, daz ez also lêge, daz sü sin
dorften, so sol der keyser vnd vnser herren von Osterrich ir lantvogt vnd wir
die zv dem Lantfride gehorent, ez sint herren oder stete in beholfen sin als ve
wir vns vermugen, vnd in der herre vnd in die stat als iren ern gezimpt
bechomenlich ist, vntz in widertan werde, daz in vnredelichen beschehen ist.
disem Lantfride sint dem Keyser alle sine rehten vzgenomen vnd den fürsten, her

Digitized by Google

ſteten gemeinlichen, die den Lantfride geſworn habent, die iren die ſie durch
haben ſullent. Geſchehe och daz wir die zwen ein gemeiner man vnd die Ehte
unſer oberman vns in den zwein iaren erchanden oder ſprechen vmb keinen
oder ſchaden, dar zv wir nach den zwein iaren der herren vnd ſtete hilf die
Lantfride mit vns geſworn hand, bedorften, iſt geret, daz ſi vns beidiv herren
ſtete als lange hinnach beholfen ſullen ſin, biz die vfluff vnd ſchaden dar vber
vns erchant haben, gentzlichen vnd gar beriht werden. Kaem och, daz der
genant Gr. Albreht, da vor got ſie, abe gienge, oder in der Keyſer abſatzte
der phlegnuzze, ſo hat der Keyſer gewalt einen ander an ſin ſtat ze lantuogt
ſetzende, vnd der ſol dann an ſiner Stat dez Lantfriden pfleger weſen. Wêr
daz ich von Halwilre von minir vogtei entſetzet würde, ſo ſoll ich dannoch be-
ein oberman dez vorgenanten Lantfrides. Geſchehe aber, daz ich ſtürbe, ſo
unſer herren von Oſterich gewalt einen andern an min ſtat ze gebende.
och daz der Ehter einer abe gienge, wer der wêr, ſo ſol der der den vordern
haben hat, einen andern an dez ſelben ſtat geben vnd kieſen in aller der wiſe
mit allen den rehten, alz ez der vorder gehebt hat. Geſchehe och daz der
Napoltſtein abe gieng, ſo ſullen der vorgenant Graf Albrecht oder der denne
ſiner ſtat Lantuogt iſt, ob er nimer an der Phleg wêr, vnd ich Johans von
ze Colmar in dem nehſten Moneid in varen vnd ſullent niemer dauon
wir bekieſen einen andern an ſin ſtat, der och gewalt habe dez der da
gangen iſt. Ez ſullen öch wir die zwen ein man vnd die Ehte vierſtund in
iar ie ze dem ſuntag vor den vier vronaſten vnd do zwiſchen alz dick daz
beſchiht ze ſemen chomen in die ſtat gen Colmar durch armer lüt willen,
gebreſten vnd vfluff ze verhorende, vnd wêr daz wir die zwen ein man oder
Ehter einer ehafticlichen oder alſo geirret wurden, daz wir dar nicht chomen
ſo ſol der oder die dar niht chomen mugent, als dick ſi geirret werden,
andern oder andere an ir ſtat ſenden. Beſchehe dez niht, ſo ſullen die andern
gewalt haben die ſelben ſache alle ze rihten als ob ſie ze gegen wern, vnd
da geſant wirt an der ſtat die dar niht chomen mugen, die ſullen ſweren vnd
verbinden in aller der wiz, als die vormales getan habent, die ſi an ir ſtat
habent. Wir bechomen (sic!) och, daz zwiſchen vns vnd den herren vnd
die diſen Lantfride mit vns geſworn habent, alſo geret iſt, wenne ſtözz, vfluffe
in denan ze Elſaz in dez Richs lande geſchehen, daz die den ſi beſcheen ſind,
di ez an gat, den vorgenanten Graf Albrecht alz dez Keyſers Landugt oder
andern der dann an ſiner ſtet iſt, von der ſelben vfluff wegen ze dem erſten
ſullen vmb geriht, hilff, vnd och erchennen vnd ſol er dann die Ehte vnd
oberman dez Lantfrides ze ſamen beſenden vnd denne vmbe den ſchaden der in
iſt, rihten vnd beholfen ſin nach dem vnd der Landfride ſagt vnd er in
gebunden iſt. Vnd alſo ſullen och ze gelichen weiz die obern vnſer herren von
Oſterich der Byſchof Abbtes vnd Stete Lüt, wenn in icht geſchiht, mich von halwilr,
vnſer vorgen. herren von O. vnd vns die vitzthum pfleger vnd Ambahtlut

der vorgenanten Bischof vmb gericht, hilf vnd erchennen also man vns och m
sol. Ez wêr danne als verre ob sollich schaden vnd vffluſſe geſchehen, die
vnuetzogenlichen vnderstan vnd darzů tůn muste, damit man soliches manes
erbiten moht. Wir haben och getedingt, daz der Burger von Hagenow ger
lichen vnd och aller ander Stete, die den Lantfride mit vns geſworn habent, gut
lut die vzzerhalb der gemerchen dez Lantfriedes gelegen sind, in gemeinem
vnd schirm dez Lantfrides sin sullen, als ob sie dar inne gelegen weren. Ez mu
och die vber den Lantfriden geſetzt sint, bedenchen vnd ze rat werden vmb
schedleich lůt die in dem Lande sind, si sie ze Rosse oder ze fůzzen, also daz die
vnd och die Lůt von solichen bosen lůten erledigt vnd beſorgt werden.

Och sol die verbůntnůzze, die vnser Herren von Ostrich vnd die vorgenan
Byschôf vor zů einander getan hand in der si mit vzgenomen worten vz gena
vnd verschriben hand daz Römische Riche in irr Kraft beliben.

Jn dirr buntnuzze hand, die vorg. der Byschof von Str. die stat von
vnd der Byschof von Basel die Stat von B. vzgenomen, daz si wider die
sullen gebunden sin ze tund, si tun ez dann gern. Vnd ze gilicher weiz hat
Keyſer die vorgen. Stete von Strasburg, vnd von Basel och vzgenomen n
si niht ze tun, er tw ez dann gern. Vnd darvber ze einem waren vrchunde h
wir die vorgen. Johans von H., Rudolf der vitzthum, Graf Walraf von Tier
vnd Tyebolt von Murnhart vnd die egenanten drei Stet Brisach, Niwinburg,
Rynuelden, vnser Jnsigel gehenkt an disen Brief der geben ist ze Colmar
samstag vor sant Mathies tag dez zwelf boten nach kristes geburt Druzehenhun
iar, darnach in dem ahten vnd Drissigisten.

V. d. Orig. im Archiv zu Hagenau.

389.

17. April 1338. Rotenburg. Meister Pilgeri, Kirchherr zu Sůl
und Probst des Stifts Ehingen, vermacht diesem zum Seelen
des Gr. Rudolf von Hohenberg und dessen gleichnamigen Soh
unter gewissen Bedingungen sein Fischwasser und seinen We
bei Rotenburg.

Jch Maister .. Pilgeri Kyrcherre ze Sůlchen vnd ... Probst
Stiftes dez Gotzhus sant .. Maurycien ze Ehingen gelegen bi d
Necker ensit der Stat ze Rotenburg — — Vergihe offenlich mit di
briefe vnd tůn kunt vnd ze wissent allen den die in angesehent oder angehô
lesen — — daz ich mit gesundem libe do ich wol rîten vnd gan moht mit g
vorbetrahtung vnd mit fryem willen — — durch miner sele hayle mines li
herren Graue — — Růdolfes sâligen sele von Hohemberg dez al

Digitized by Google

r ſtifter vnd anvaher geweſen iſt dez vorgenannten Stiftes, ſins ſuns ane — — Rûdolfs ſâligen ſêle dez Jungen, aller ſiner vordern, vnd aller r nachkomen ſele hayl willen gib vnd han gegegen, lüterlich durch Got zû ainem en vnd ſtâten Selgeräte mit ſit vnd gewonhait wort vnd werk dü dar zû ge- ten az ez billich kraft vnd maht hat vnd haben ſol — Den Erſamen korherren eren dez vorgenannten Stiftez ze Ehingen die ietzo da ſint vnd allen iren kommen iemermer eweklich min viſchentz an dem Necker dü gelegen iſt er Stat ze Rottenburg die ietzo von mir enphangen hant — — Otte nnt der brenner vnd ſin brûder der ſtrobel geſeſſen burger in der Stat lotenburg mit aller zûgehörde vnd mit allen rehten vnd nützen az ich ſye kouft Johanſen ſâligen genannt von Hörwe mit minen aygenen phenningen fünftzig phûnde gûter vnd genâmer haller für ain fryez ledigz aygen vnd der on mir völleklich vnd gar gewert wart az küntlich vnd offenbâr iſt — — vnd gib ch minen wiyar der gelegen iſt bi der ſelbun viſchentz vnden an dem wêrde den ſelber gebuwen han, vnd gib in dü ſelben gût mit ſölicher beſchaydenhait vnd — — Swenne ich mich ſchiede von der ſelbun viſchentz vnd wiyar lebent alder r ſo ſond die vorgenannten korherren prieſter, iſt daz ſye denn nit probſtez hant n vnder inen welen in aht tagen der och prieſter iſt, vnd derſelbe, vnde alle ſine komen ſüllent die vorgeſchriben viſchentz vnd den wiyar hon vnd nießen, beſetzen enſetzen aygenlich iemermer eweklich mit aller zûgehörde rehte vnd nütze az ichz her gebebt han — — wâr aber daz die vorgenannten korherren in ſelben aht n nit möhten vber ain komen vm ain probſt, ſo ſol dü vorgeſchriben viſchentz en ainez lüprieſters in der Stat vnd ſinen geſellen biz uf die ſtunt daz ſye n hant — — Wâr och daz derſelbe probſt von der gegen fûre ane redlich dez vorgenannten Gotzhus ald der korherren, ſo ſol dü vorgenant viſchentz fürzehen tagen ſiner uffart gemainlich dienen den vorgenannten korherren vntz er wider kumt — — Vnd darumb ſo ſont die vorgenannten korherren iemermer lich, wenne ich nit wâre min iargezit began mit vigilie vnd ſêle meſſe az ch vnd gewonlich iſt, vnd der ſelbe probſt ſol dez ſelben tages geben ainen allen den prieſtern dez ſelben Stiftez bayde korherren vnd vicarien von den geſagten gûten — — Dirre dinge ſint gezüge die hie bi geweſen ſint — — ff Cünrat lüprieſter ze Rotenburg, pfaff hainrich, Schulthaiz — — berich von Herrenberg, volker ſin ſun, Johannes der herter, Engel- t der alt, Bentz von wilperg, Cüntz der aman, rihter vnd burger ze tenburg, vnd ander erbâr lüte gnûg — — vnd daz diz alleſ ſtât vnd war be vnd zû ainem offen waren vrkunde der vorgeſagten dinge, ſo gib ich der genannt Mayſter Pilgeri diſen brief beſigelt mit minen aygen Inſigel vnd mit burger Inſigel der ſtett ze Rotenbnrg, daz ſie durch miner bette willen hant ekket an diſen brief zu ainer zügnüſſe der vorgeſagten dinge — — Dirre ef iſt gegeben in der ſtat ze Rotenburg — — In dem iar do man zalt

Digitized by Google

von Cristes geburte drüzehen hundert iar drißig iar vnd darnach in dem ah
Jar an dem zinstag vor dem sunnetag zů mittervastun. — —

V. d. Orig. im St.-Archiv zu Stuttgart. — Das längliche Siegel des Probs
zeigt den h. Martin; von der Umschrift ist noch zu lesen: . . Svlchen. Das Sie
der Stadt R. hat den Hohenberger Schild.

390.

24. April **1338.** Haigerloch. Die Grafen Albrecht, Hugo und Hei
rich von Hohenberg, Gebrüder, verpfänden Hailen von Waßne
Wittwe des Konrad Stahler von Rotenburg, für eine Schuld v
70 Pfund Heller ein Gut bei Ehingen.

Wir Albreht Hůg vnd Hainrich grauen ze Hohenberg gebrůd
veriehen offenlich mit disem briefe, Daz wir schuldig sint vnd redelich gelten s
frō Hailen von wassenegge . . iren kinden vnd iren erben obe sie enwer
sibentzig pfunde gůter vnd genemer haller pfenninge vmb zwene hengest, die Cō
rad selige der alte Staheler ir ehelicher wirt vnd Cůnrad der Staheler ir s
vnserm vatter seligen vnd ouch vns selb dar vmb ze kouffende geben hant. V
haben ir, iren kinden vnd iren rehten erben, vmb dieselben pfenninge ze eim reht
redelichen pffande gessetzet Cůnrad dez Muverlins gůt, daz vnser aigen ist, d
ietz buwet Walther der brodbegke an der Staige vnd daz ze Ehingen g
legen ist, ze habende vnd ze niessende mit allen nützen vnd gelten, di davon geualle
vnd werdent, alz lange vntz daz wir oder vnsere erben daz selb gůt erlösen v
iren kinden oder von iren rehten erben obe sie enware, vmb die vorgeschrib
sibenzig pfunde haller vnd loben mit gůten trw̄en die vorgenannte frō Hailen, i
kint oder ihre rehten erben obe sie enwere, an dem gůte nit ze irrende sus n
so ane geuerde. Vnd dez ze vrkunde geben wir vnsere aigenü Ingesigel an dies
brief, der ze Haigerloch geben ist, an dem fritage nach Sant Georientage
dem Jare, do man zalte von Gotz gebürte drüzehen hundert Jare danach in de
ahtoden vnd drissigesten Jare.

V. d. Orig. im St.-Archiv zu Stuttgart. — Mit den gut erhaltenen Siegeln d
drei Grafen.

Digitized by Google

391.

1. Mai **1338.** Colmar. Bischof Berthold von Straßburg, Graf Albrecht von Hohenberg, kaiserlicher Landvogt im Elsaß, Johans von Hallweiler, östreichischer Landvogt im Suntgau, Johans Ulrich vom Haus, östreichischer Vogt zu Ensisheim, Konrad Werner, Abt des Klosters Murbach, Johans und Anselm von Napoltstein und die elsäßischen Reichsstädte verbinden sich zu Unterdrückung der Juden-Verfolgung unter dem „Arnleder."

Wir Berhtold von gottes gnaden bisschof ze Strasburg, Graf breht von Hohenberg lantvogt in Elsasse, Johans von Hallewilr eger in Suntgöwe, an der hoherbornen fürsten stat der herzogen von Österrich, hans Ülrich vomme Hus der selben fürsten vogt ze Ensishein, rittere, rat Wernher von gottes gnaden appet ze Mürbach, Johans von Ra- ßtein, herre in der obern stat, Johans vnd Anshelm herren von hohen Napolzstein, vnd dar zü wir .. die meistere .. die râte, vnd die er gemeinlich dirre nahgenanten Stetten, von Strasburg, von Kolmer, Hagenowe, von Schletstat, von Ehenheim, von Rosheim, von Mühln- en, von Keisersberg, von Türenkein, vnd von Münster, von Brisach von Ruwenburg, Tün kunt allen den, die disen brief ansehent, oder hörent , was wir dur önser vnd des landes nutz, fride vnd notdurft gemeinliche vnd elleliche mit enander öber ein sint komen aller der dingen, die an disem briefe nach geschriben stant, vnd hant önf öch des ze samen verbunden bi dem eide alle geuerde. Des ersten sint wir öber ein komen, also, were das dehein vflöf nnthin geschêhe imme lande vf die Juden von Arnleders wegen oder helfer, welme herren oder stat das geschehen, die an disem briefe geschriben , welen es denne aller nehst vnder öns were, die sönt es weren mit der hant em eide öb sie mögent ane geuerde, als balde sis bevindent, möhtint sis aber behöbten, so sönt si die andern herren vnd stette manen, die sich hie zü ver- den hant, vnd sönt in öch denne die vnuerzogenlich ze helfe komen, öch bi dem , ane alle widerrede. Were öch, das dehein missehelle werde oder vflöf in den genanten stetten von der Juden wegen, in welre stat das were, wes denne der e teil des rates in der stat öber ein kemint, da der vflöf geschehen were, das für gang han, vnd sol dekein herre noch stat, vorgenant, der enkeinen empfahen burger, noch enthalten, die denne von der getête wegen von der stat verwiset emint da der vflöf geschehen were. Were öch das Jeman da wider were in der , da der vflöf denne geschehen were, vnd es der mêre teil der stette rât niht öbten möhte, so sönt wir die vorgenanten herren vnd stette, alle denne der stat olien sin bi dem eide ane alle wider rede, als balde wirs bevindent, vf die,

die denne in der ſtat da wider woltin ſin. Diſ alleſ vnd ze glicher wiſ ſol vns .. den vorgenanten herren behalten ſin ane alle geuerde. Wir die vorgen ten herren vnd ſtette ſint öch einhelleklich mit enander öber ein komen, alſo, wir fünfzehen hant vſgenomen, die an der erſten getête ſchuldig ſint von der Ju wegen, vnd ſit malh, daſ wir der lib vnd gût went angrifen vnd pfenden, wirſ vindent, vnd ſönt diſ den herren vnd ſtetten verbotſchaften, vnder den denne ſitzent, das ſû ſi weder huſen noch hofen. Enthieltin ſi ſô aber darö es ſyen herren oder ſtette nach der botſchaft, ſo wir in denne darumbe geſant h wider den ſönt wir denne öch ſin, in allem rehte, als wider die vorgenanten fü zehen perſonen ane alle widerrede. Were öch das dehein herre, dienſtman, r oder kneht, vorgenant, Jeman fundent, der an diſen ſachen ſchuldig were, vnder in geſeſſen were, irre lûten, den mögent ſi darumbe rehtvertigen, als eren wol anſtat ze tünde, vnd tünt dar an dehein vnreht, ze glicher wis .. vorgenanten ſtette, öch ir burger. Es iſt öch vnder ônſ .. den vorgenanten her vnd ſtetten nieman dem andern ſchuldig ze helfende von der erſten getête weg denne vf die vorgenanten fünfzehen. Stünt öch hinanthin dehein vflöf vf im lande oder in den ſtetten, vorgenant, von der Juden wegen hinnant ze ônſe frowen mes der Jnngeren, ſo nehſt kumt, vnd dannanthin öber ein Jar nehſte nahenander, darumbe ſönt wir .. die vorgenanten herren vnd ſtette Jemer enander beholfen ſin bi dem eide, vntz das ſin ein vstrag wirt gemacht vnd riht, ane alle geuerde. Were öch das dehein ander herre oder ſtat zû vnſ in verbüntnüſſe wölten, die mögent wir .. die vorgenanten herren vnd ſtette wol ônſ nemen, ôb es ôns wol gevellet ane alle geuerde. Die vorgenanten verbü nüſſe vnd waſ an diſem briefe geſchriben ſtat, das globen wir .. die vorgenan herren vnd ſtette alles ſtête ze hande bi den eiden, ſo wir darumbe getan h zen heiligen ane alle geuerde, vnd niht hie wider ze tünde in deheinen weg vnd vmb ein offen vrkünde aller der vorgeſchribenen dingen, das ſi war vnd ſt bliben ane alle geuerde, darumbe hant wir .. die vorgenanten herren vnd ſ ônſerû Jngeſigel an diſen brief gehenket, für ônſ vnd für alle die, die zû vns hörent. Dirre brief wart geben ze Kolmer an der nehſten zinſtage vor ônſ herren gottes vffart, nach ſiner gebürte drizehenhundert Jar vnd in dem abto vnd driſſigoſten Jare.

B. d. Orig. im St.-Archiv zu Straßburg. — Von den Siegeln fehlen diejeni des Biſchofs von Straßburg, des von Hallwyl, des vom Haus, des Abtes von M bach und dasjenige des Anſelm von Rappoltſtein; alle andern Siegel ſind noch an Urkunde vorhanden, aber beinahe ſämmtlich mehr oder weniger zerbrochen.

Digitized by Google

392.

19. Mai 1338. o. O.

Graf Konrad von Vaihingen, der ältere, freit mit Willen Gr. Burkards von Hohenberg, des älteren, seines Schwagers („schwestermanns") der Frühmeß zu Horrheim die Ottershube zu Glattbach von aller Steuer.

Orig. im St.-Archiv zu Stuttgart. — Mit den Siegeln der beiden Grafen, wovon das Burkards ein Reitersiegel ist.

393.

25. Mai 1338. o. O. Albrecht von Blankenstein verkauft um 250 Pfd. Heller an Johansen von Herrenberg die „Wideme" und den Kirchensatz der Kirche zu Kilchberg (O.A. Tübingen) mit Zustimmung des Grafen Hugo von Hohenberg, von dem solche Lehen waren.

Ich Albreht von Blangenstain vergihe offenlich, vnd tůn kunt allen den die dřen brief ansehent oder hörent lesen. Daz ich reht vnd redelich alz ez kraft vnd maht haben sol mit gunst vnd willen aller die darzů notdürftig waren vnd mit namen mines genädigen Lehenherren dez Edeln Graue Hugen von Hohenberg, habe verköft, vnd ze köffenne geben dem erbern man Johans von Herenberg Friderichs Sôn vnd allen sinen Erben. Drie ägger die gelegen sint zwischan kilchberg vnd Buhel, die da buwet dů kötzin von Brestdorf (sic!) der ainer gelegen ist ainhalb von Mărderlins Crůtz vnd anderhalb zöhet vf den weg zwischan kilchberg vnd Buhel, der ander gelegen ist bi dem Rütiböm, vnd der drit vf dem Bonland, vnd ouch mit den selben äggern die Wideme, vnd den kilchensatz der kilchen ze kilchberg, dů Wideme vnd der selbe kilchensatz mit dez vorgenanten Lehenherren hant habe ich Gewidemt, gebunden in die vorgenanten ägger, wan si von im Lehen sint alz ez billich kraft vnd maht haben sol, vnd alz ain kilchensatz ni layen Gůt sol werden vnd mag Diz vorgenante ägger, Widem vnd kilchensatz habe ich geben dem vorgenanten Johans vnd sinen .. Erben mit allen rehten vnd zögehörde klain vnd grôß liplichen vnd vnliplichen benemet vnd vnbenemet vmb drithalb Hundert phunde gůter vnd genämer Pfenning haller münß der er mich gäntzlich gewert hät mit rehter zal vnd in minen schinbern nutzlichen nutz komen sint. Vnd setzze den vorgenanten Johans in Nutzgewer der vorgenanten Gůt also, daz er si gewalt hät ze besetzenne vnd ze entsetzenne nach allem sinem willen klain vnd grôß, swie ain man sin Gůt besetzen vnd entsetzen sol vnd daz ich noch dehain min .. Erbe fürbaß zů den vorgenanten äggern Wideme vnd kilchensatz kain reht wart noch kain ansprach hän noch gewinnen, weder mit Geriht noch äne geriht, fuß noch so, in dekainer hande wise. Ich gelobe ouch dem

Digitized by Google

vorgenanten Johans von Herenberg vnd allen sinen . . Erben dó vorgeschri
Gůt ze vertiganne, ze versprechanne, ze verstänne vnd vf ze rihtenne gen a
mänigelichem swa si sin notdûrftig sint nach reht alz sittelich, vnd gewonlich
vnd swa ich vder min erben, daz nit entähten, wer ob ez ze schulden käme, so
der vorgenant Johans, vnd sin erben gewalt vnd reht mich vnd min erben,
Berhtolt minen Brůder kilcherre ze Eningen zů disen zitten, gewal
benottenne an vnsern Gůten, vnd Lůten swie si mügen, vnd swaz si darvmb
so habent si alleweg reht vnd wir vnreht vntz in vf geriht wirt darvmb dó
genante Gůt ansprächig wurden. Ich der vorgenant Albrecht von Blangens
vergihe offenlich daz ich ainen ayt zů den Hailigen gesworn habe mit gele
worten, vnd mit vfgebottenen vingern ällü disü vorgeschriben dinge stät ze hab
vnd ze fúrdern mit worten vnd mit werken gen aller mänigelichem, vnd in ka
weg bekrencken, mit täten, mit worten noch mit wercken, noch suß, noch so,
kainer hande wise, Vnd dez zů ainer sicherhait vnd zů ainem offenne waren vrkü
diser vorgeschriben ding habe ich der vorgenant albrecht, dem vorgeschriben Joh
von Herenberg vnd sinen . . Erben disen brief geben besigelt mit minem Insi
mit mines lieben brůder dez vorgenanten Berhtolt, mit mines genädigen he
dez Edeln Graue Hugen von Hohenberg mit her friderich dez Herters a
Ritters, vnd mit Diemen sines brůders Insigel. Ich Berhtolt der vorge
kilcherre ze Eningen ze disen zitten vergihe an diesem brief, daz ich die vorge
min kilchen ze kilchberg vf hän geben alz ez billich kraft vnd maht hän
vnd hän ainen ayt gesworn zů den hailigen mit gelerten worten, vnd mit vf
bottenen vingern dó vorgeschriben ding ällu stät ze haltenne, in allem reht alz
geschriben ist vnd hän darvmb min Insigel gehencket an disen brief. Wir Gr
Hug von Hohenberg, friderich der Herter Ritter vnd Dieme sin brůder von Tu
lingen haben vnserv Insigel durch bet der vorgenanten von Blangenstain geben
zů ainnem offene vrkunde vnd zů ainer gezógenust alz dez vorgeschriben ist an di
brief. Der geben ist an sant Vrbans tag in dem Jar do man zalt von Got
gebürt Druzehen Hundert Jar Drißig Jar vnd darnach in dem Ahttoden Jar.

V. d. Orig. im St.-Archiv zu Stuttgart. — Auf dem Schilde des B. v. Bl. u
sich etwas erhaben eine keilförmige Figur, deren Spitze sich in der rechten, oberen E
des Schildes befindet. Das Siegel des Gr. H. v. H. ist sehr klein, der untere erhab
Theil des Schildes ist gegittert schraffirt. Der Schild der Herter von Dußlingen
quer getheilt wie bei Hohenberg; der untere erhabene Theil ist punktirt.

Digitized by Google

394.

. Juli **1338.** Rotenburg. Graf Hugo von Hohenberg erlaubt dem Chorherrnstift zu Ehingen eine Gült von **26½** Malter Vesen aus dem Bertramshofe zu Rangendingen, welche von seinem Hause verpfändet worden war, zu lösen und verzichtet auf alle Ansprachen an dieselbe.

Wir graue Hug von Hohemberg veriehen offenlich vnd kunden allen den
disen brief ansehent oder hörent lesen, daz wir mit bedahtem mûte, alz ez wol
ist vnd maht hat, vnd gehaben mag, luterlich durch got, durch vnsere vordern
d durch vnser selbes selen hails willen gegeben haben vnd geben mit vrkunde
gegenwärtigen briefs durch besserunge vnsers stiftes ze Ehingen bi dem
ger den erbern herren dem Probest vnd den Chorherren gemainlich des selben
ers stifts für ain fry lediges aigen sibend halben vnd zwaintzig malter luter
d güter vesan Haigerlocher messes jargeliches vnd ewiges geltes, das si mit
erm gunste vnd willen erlöset hant von Jakelin dem Tyeringer vnserm
r vmb so vil alz ez im versezet was von zugelts wegen von der herschaft
Hohemberg vnd des selben gelts sont in iârgelich geben vnd rihten haintz
ser kapelan sehzehen halp malter, Albert der lange sehs malter, Haintz
d Benz genannt die wolsach gebruder funf malter, alles Haigerlocher
ses, vnd das selbe korn von den aggern vnd von den gûten, die sie ietzo buwent,
d hant uf vnserm aigen hofe, den man haisset maier bertranshof, der
Rangadingen gelegen ist. Vnd daz die vorgeschriben herren vnd ire nach-
men iemer me sicher sien, vnd in daz vorgeschriben gelt volge vnd werde one
n irrunge zû den ziten alz man ez geben vnd rihten sol, darumb verzihen wir
s für vns vnd für alle vnser erben mit disem briefe aller ansprache vnd aller
derforderunge, so wir zû dem vorgeschriben gelt hetten oder gehaben möhten an
istlichem oder an weltlichem gerihte oder suf, one gerihte, one alle genârde. Vnd
f ze vrkunde geben wir vnser aigen Ingesigel an disen brief, der ze Rotenburg
ben ist an sant Vlrichs tag in dem Jare do man zalt von gots geburt druzehen
ndert Jare, danach in dem ahtoden vnd drissigosten Jare.

B. d. Abschrift im lib. cop. des Stifts Ehingen, im St.-Archiv zu Stuttgart.

Digitized by Google

395.

21. Juli 1338. Rotenburg. Graf Hugo von Hohenberg gibt Johan von Herrenberg zu einem rechten „Manlehen" die Kirche und der Kirchensatz in dem Dorfe Kilchberg (O.A. Tübingen).

Wir Graue Hûg von Hohemberg veriehen offenlich vnd kunden a den, die disen brieff ansehent, oder hörent lesen Daz wir mit bedahtem mûte vnsser hänt vnd alz es wol craft vnd maht hat vnd gehaben mag verlühen ha vnd verlihen mit vrkúnde diz gegenwurtigen brieffs, Johans von Herrenb vnd allen sinen rehten .. erben, zû aim stêten Manlehen, die kirchen dem Dorffe ze kirchperg (sic!) vnd ouch den kirchensatz der gehô vnd bewidemet ist, mit vnserm gunste vnd mit vnserm gûtem willen mit bri vnd mit allen sachen, die dazû gehörent vnd nôtdurftig sint in die ägger, da .. die kötzin buwet, der ainer gelegen ist bi Rüti böme, der ander uff Bonland, so stôßet der dritte agger uf .. Merberlins seligen Crütze, allen rehten vnd gewonhaiten, mit allen nútzen vnd mit aller zûgehörde, ez sie holtze, an velde, an wasser, an waide, fundens, oder vnfundens ze habend, vn niessend, ze besetzend, vnd ze entsetzend, swie er wil, vnd swie ez im fûget ane irrunge. Vnd des ze vrkund geben wir vnser aigen Ingesigel an disen brief. ze Rotemburg geben ist, an dem nehsten Zinsstage vor sant Jacobs tag. dem Jare do man zalt von Gotz gebürt Drüzehenhundert Jare danach in ahtoden vnd drissigosten Jare.

V. d. Orig. im St.-Archiv zu Stuttgart. — Das Siegel ist abgefallen.

396.

27. September 1338. Rotenburg. Graf Hugo von Hohenberg v pfändet Hermann von Owe, seinem Vogt zu Rotenburg, für **140** ℔ Heller, welche er diesem schuldig geworden, den Fronhof zu Spaichingen.

Wir graue .. Hug von Hohenberg veriehen offenlich an disem brief Daz wir schuldik sin vnd reht und redelichen gelten sont dem erbern manne vnse lieben getriwen diener Herman von Ôwe vnserm vogt ze Rotenburg sinen erben hundert pfunde vnd vierzig pfunde gûter vnd genâmer pfenninge bal mûnse, die er vns gelihen hat vnd in vnsern nutz komen und bekert sint, vnd hat im vnd sinen erben darumb gesetzet vnd setzen im mit vrkunde diz briefes vnse aigenn hof ze Spaichingen gelegen dem dorfe, dem man sprichet Hänli hof, den Haintz Ripreht vnd Haintz der Moller von Hosen buwent v den kilchen satz ze Spaichingen, der in den vorgenannten hof hört, dem v geschriben Herman von Ôwe vnd sinen erben den ob genannten hof vnd d

Digitized by Google

lchen satz ze Spaichingen der da in hört ze habenne vnd ze nieſſene in allem dem
t, als in vnſer vater ſâlig graue Rôdolf von Hohenberg an vns
aht hat vnd alz wir in sit her gehept haben immer vntz an die ſtvnde daz
r oder vnſer erben . . den obgenanten hof vnd kilchen satz von dem vorgeſchriben
rman von Ôwe oder von ſinen erben erlôſen vmb die vorgeſchrieben hvndert
d vierzig pfvnde haller, Daz wir maht haben ze tvnde ze rehten ziln in dem
t, wenne ez vns fûget vnd alle die wile wir dez nût getan haben, den hof vnd
n kilchensatz nvt erlôſte haben alz vorgeſchriben ſtat, So ſol vnd mak der vorge-
nt Hermann von Ôwe vnd ſin erben, ob er enwere die kilchen ze Spai-
ngen lihen, alz dicke vnd wie dicke ſie ledig wirt, wem er wil vnd wie ez im
t ane alle widerrede, Vnd loben wir bi gûten trvwen für vns vnd für vnſer
den vorgenannten Hermann von Ôwe, noch ſin erben Dar an niemer
ren gevmen noch geſtaten, daz ez ieman von vnſern wegen tô, alle die wile
den vorgenannten hof vnd kilchen satz ze Spaichingen von im nôt erloſt haben,
vorgeſchriben ſtat. Vnd ze ainem waren vrkunde aller der vorgeſchriben dinge
hen wir der vorgenannt graue Hûg von Hohenberg vnſer aigen jnſigel an diſen
ief, der ze Rotenburg geben wart an dem ſunnvntage vor ſant Michahels
ge, Do man zalt von gotes geburt drivzehenhundert jar drîſſig jar dar nach in
m achtoden tage.

S. d. Orig. im St.-Archiv zu Stuttgart.

397.

4. November **1338**. Rotenburg. Graf Hugo von Hohenberg erlaubt dem Walther Wigelin „von dem wiler vnder Rotemvorg," an der Landſtraße, unter der genannten Burg, zu Ehren des h. Jodocus eine Kapelle zu bauen, und incorporirt ſolche dem Chorherrnſtift zu Ehingen.

Wir Graue Hûg von Hohemberg veriehen offenlich mit diſem briefe vnd
kennen allen den, die in ſehent, leſent, oder hörent leſen Daz wir mit gunſte vnd
llen vnſers vnſers (sic!) lieben pfaffen Maiſter Bilgerins, Probſt dez
Stiftes ze Ehingen bi dem Regger vnd der . . . korherren gemainlich dez
lben Stiftes gûnnet haben vnd gunnen mit vrkunde diz gegenwürtigen briefs,
nderlich durch Got vnd durch vnſer vnd vnſer vordern ſelen hailes willen dem
leſcheiden mann Walther Wŷgelin von dem wiler vnder Rotemvorg durch
ine ernſtliche vnd götliche begirde, aine Cappelle ze buwend vf vnſerm aigem,
e ſtiftende vnd ze machende, vnder vnſrer Burge ze Rotembûrg, bi der
Landſtraße in ſant Yos ere. Alſo daz die vorgeſchriben korherren die ſelben
Cappelle beſingen vnd Meſſe da ſprechen ſont, obe ſie wöllent vnd ſwelher vnder

in Meſſe da ſinget oder ſprichet, der ſol den halben tail niemen dez Opfers zů der Meſſe uf dem altare geopfert wirt, vnd daz ander halb tail gehöret an herren der ſelben Cappelle. Were aber daz die vorgſchriben korherren die Cap ſelbe niht beſingen noch mit gotes dienſte vfrihten wölten, So hat der vorge wygeli völlen gewalt die Cappelle ze beſorgend vnd ze beſetzend mit aim e priester, ane alle irrunge, ſwie er beſte mag vnd ſwie er mit dem vber ain daz iſt vnſer wille. Vnd ze ainer ſteten ſicherhait dér vorgeſchriben dinge, ſo wir dieſen brief verſigelten mit vnſerm aigen Inſigel. Wir Maiſter Bilg Probſt dez vorgenanten Styftes vnd die korherren gemainlich dez ſelben ſtifts veri ouch mit dieſem briefe, daz die vorgeſchrieben ding mit vnſerm gunſt vnd w beſchehen ſint, vnd geben darumb zů ainer ewigen gezügniſſe vnſern Ingeſigel an diſen brief, Der ze Rotemburg geben iſt an dem nehſten Sampſtage ſant Martins tage In dem Jare do man zalt von Gotz geburt, drützehenhu Jare danach in dem ahtoden vnd driſſigoſten Jare.

V. d. Orig. im St.-Archiv zu Stuttgart.

398.

21. Dezember 1338. o. O. Die von Steinhülben (O.A. Trochtingen) vertragen ſich unter dem Siegel des Grafen Burkard Hohenberg, geſeſſen zu Nagold, mit dem Kloſter Bebenhauſen Betreff der Beſitzungen, welche daſſelbe in ihren Dörfern Mö ſtetten (O.A. Spaichingen) und Lutzenhart (O.A. Horb) hatte.

Wir Albreht der Hulwer vnd Dietrich der Pfutzer gebrüder, Dietriches ſäligen von Stainhulwe des ritters ſune, veriehen vnd tůn allen den die diſen brief an ſehent leſent alder horent leſen, Daz wir vmme miſhellunge vnd den ſtos den wir hettan gen den gaiſtlichen luten dem .. abt dem .. conuent des cloſters ze Bebinhuſen von der gůt wegen die ſi hant vnſerm dorf ze Malleſtetten an huſern hofſtetten aggern wiſan garten holtz velde, vnd wie ſie genant ſint, geinret ſigen daz wir kain reht darzů haben we ſus noch ſo, wer aber daz wir kain reht darzů hetten alder han mohten, ſie we von aigenſchaft wegen, von vogtai wegen, alder von gewonhait wegen der verie wir vns fur vns, vnd alle vnſer erben vnd nachkomen mit allen rehten, ez n denne daz ir maiger von ſinan wegin vns willeclich dienan wölte, daz ſol i in vnd iren cloſter an iren göten kainen ſchaden bringen, noch ſol in darin reht noch gewonhait von vns vnd vnſeran erben alder nachkomen gemachat werd in kainer hande wiſe. wir veriehen öch daz ſie in vnſerm dorf ze Lützenh hant ain hofſtat vnder der Lindun da wilant vf ſas Walther, vnd ain hof ennant der bache da wilant vf ſas Eberhart, mit äggern, wiſan, garten, h

Digitized by Google

rede, die zů den selban hofstetten horent. Die vorgenanten gaislichen lute Bebinhusen hant öch in dem banne des selben dorfes, daz gůt daz sie kůstan herrn Edechen den kirchherren von Volmeringen, vnd Merlochen sins sun, es si an åggern, wisan, hofstetten, gartan, holtz vnd velde, sie hant wise da die man nemmet die krummen wise, vnd den grosen agger hant der von dem dorf ze Lutzenhart daz. ere. genemmet ist zůhet vnd lit ob weg, der von dem selben dorf gat gen Vesperwiler, zů disen guten allen vorgeschriben sint, veriehen wir öch daz wir dar zů kain reht haben, wer daz wir kain reht dar zů hetten, alder han mohten, sie weren von aigenschaft von vogtai wegen, alder von gewonhait wegen, der veriehen wir vns fur vnd alle vnser erben vnd nachkomen mit allen rehten. wir veriehen öch daz Lutzenhart kain muli sol sin da wir die mulstat hettan graben, wer aber daz kain mulstat solte sin, der veriehen wir vns vnd veriehen daz wir noch kain ander nummer kain muli sullen machen an den bächen weder ob dem hof ze Vesperwiler noch drunder, es were denne daz vns alder vnser erben mulina alder mulstetten an vielen, die eheftin von alter hetten, da mugen wir wol mulina buwen, alle wider rede der vorgenanten gaislichen lute von Bebinhusen. Wir veriehen daz vns die vorgenanten gaislichen lute, vnd vnseran erben gelůhen hant ir hof in driu pfunt Tuwinger iårliches geltes galt vnd bi den hof ze Vesperwiler alle naehst liget, vnd die zwelftalben schillinge Tuwinger geltes die si hant Lutzenhart vs den gůt daz man nemmet, vellen gůt, zwainzig jar vnme vnsern hof vnd sullen in da von gen allin jar die wil wirs han sullen zwai herbist tag, vnd die selbun muli vnd die zwelftalben schillinge haben wir vf disen vorgen tag siben jar inne gehebt, vnd sullen sie noch driuzehen jar han vnd wenne vf tument so sol in ir muli ledig von vns vnd vnseran erben sin vnd sullen varen, in den selben bu, vnd in allen den reht als sie vns sie hant gelůhen alle geverde vnd öch die vorgenanten zwelftalb schillinge Tuwinger geltes sullen, mit der muli sin ledig, also daz wir noch kain vnser erbe si, nummer dar an kein geirren sol, noch an kainen rehten die dar zů horent weder mit gaislichen noch weltlichen noch sus noch so. wir verziehen öch daz wir vnd vnser erben vorgenanten gaislichen lute sullen schirmen vf iran gůten als verre als wir vns vnd sullen in, öch kain lait tůn, noch gestattan daz, in kain vnser gesinde kain lait tůge noch kainen schaden vf iran gůten. vnd daz in vnd iren closter disiu vorgeschribene ding allin gancz vnd stet beliben dar vmme haben wir den vorgenanten gaislichen luten geben disen brief besigelt mit vnseran mit des edeln herre hern Burchartz von Hohenberg der ze Nagelt ist gesessen mit Diemen des Herters von Tußelingen, mit des Pfelers der ze Husen gesessen ist, und mit Johans von Gultlingen vogt ze Lêwenberg zů disen citen jnsigeln. Wir graue Burchart von Hohenberg Dieme der Herter, der Pfeler vnd Johans von Gilligen veriehen daz wir durch bet Albrehcz des Hulwers vnd Dietriches des Putzers der vorgenanten gebrůder vnseriu aigenne jnsigel zů ainer zůgenust

vnd vrkunde dirre vorgeſribenan dinge haben gehenget an diſen brief. Der
geben do von Criſtz geburt waren driuzehen hundert jar, drifig jar, vnd da
in dem ahtoden jar an ſant Thomas tag des zwelfbotten. Indictione sexta

V. d. Orig. im Landes-Archiv zu Karlsruhe. — Mit 6 runden Siegeln, v
das fünfte in grauem, alle übrigen in rothem Wachs an Pergamentſtreifen. — 1
dreieckigem, an den Seiten etwas gewölbtem Schilde ein rechts gekehrter Drach
einem dreizackigen Felſen (oder 3 Hügeln?). Umſchrift: † Alberti . de . Stainhvlw
2) Denſelben Drachen im dreieckigen Schilde. Umſchrift: † S. Dietrici . d. . Stainhvl
3) Das Siegel des Gr. B. v. H. rund; dreieckiger Schild, auf dem rechten E
Hifthörner, horizontal abflatternde Helmdecken, im übrigen Raume Blumen. Umſ
† S. B'eardi ivn. comi's d' hoheb'g. — 4) Dreieckiger, quergetheilter Schild. Um
undeutlich: † S'. Diemon . d . Herter . d . Tvsslinge. — 5) In dreieckigem Schild
(2. 1) Figuren wie Kolben oder Pfähle mit Köpfen, ſchwer zu erkennen, ebenſo die
ſchrift: † S. (vielleicht Bertholdi) dei . Pfaler. — 6) In dreieckigem Schilde drei
(2. 1). Umſchrift zum Theil abgebrochen: † S. lo . . . . . ltlingen.

399.

29. April 1339. o. O. Graf Hugo von Hohenberg verkauft an
Ulrich von Wirtenberg für ſich und ſeines Bruders Graf Rud
ſeligen Kinder die Hälfte der Burg Stöffeln und der Stadt G
ningen mit dem Kirchenſatz und aller Zugehörung um **1200**
Heller.

Wir Graue Huge von Hohenberg. veriehen offenlich an diſem brief,
tün kunt allen den die in anſehent oder hörent leſen, Das wir mit rat v
friunde vnd diener von vnſern vnd vnſers bruders ſeligen Grave Rüd
kinde wegen der phleger vnd fürmunt wir ſien, wan ſie zů iren tagen noch
komen ſint, durch frumen vnd nütz vnſer, Vnd der vorgeſchriben kinde haben
kouffet vnd ze kouffen geben rehtes vnd redlichs kouffes, als es kraft hat vnd h
mag dem edeln vnſerm lieben Öheime graue Vlrichen von Wirtenberg
ſinen Erben. vnſern teil an der burge ze Stöffeln vnd an der ſta
Ginningen, das iſt die burg halbiu vnd dieſelbe ſtat halbiu, mit Lüten vnd
güten, vnder erden vnd dar oben inwendig der veſten vnd vzwendig, an welden,
velde, ane waſen, an gezwige, vnd mit aller zů gehörde, ſwie die Güt genant
vnd mit namen, mit dem kirchenſatz ze Gimingen mit allen rehten die wir, v
brůder ſeligen des vorgenanten kint dar an heten oder gehaben möhten, fü
eigentlich zehaben vnd ze niezzen, beſetzen vnd ze entſetzen nach ir willen, v
zwelf hundert phunt güter haller, der wir gar vnd gentzlich gewert ſind vnd ſi h
bewant in vnſern vnd der vorgenanten kint bezzeren nutz. Wir haben ouch
vnſern· vnd der vorgenanten kinde wegen den vorgeſchriben vnſern Öheime g
Vlrich von Wirtenberg vnd ſin Erben geſetzet in liplich vnd in nutzlich gewer

Digitized by Google

chriben vesten lůt vnd gůt mit irre zůgehörde, als vor bescheiden ist. vnd si in vf geben mit allen rehten, die wir Vnd die vorgenanten kint dar zů vnd gehaben möhten mit worten vnd mit handen, als sitlich vnd gewonlich Wir verzihen vns ouch vnd des vorgenanten vnsers brůder seligen kint, aller ystlichs gerihtes Vnd weltlichs, da mit wir oder vnser Erben möhten gereden etůn wider dem vorgeschriben redlichen kouffe, da mit der vorgenant vnser e von Wirtenberg oder sin Erben möhten geschadigt werden an disem kouffe, d ze aller künftiger zit Vnd wir graue Huge von Hohenberg der vorgenant n ouch vnd geloben an disem brief das wir vnsers Öheimes von Wirten- es vorgenanten vnd siner Erben werer sin swenne das ist, das des vorge- vnsers brůder seligen kint ze iren tagen komen sint, das wir schaffen sullen des vorgenanten kouffes veriehen, vnd iren willen da zů geben, vnd si vf mit iren briefen in solcher wise als wir disen kouffe haben getane von vnsern on iren wegen, versigelt mit iren Insigeln. Dirre vorgeschriben dinge ze e vnd zů geziugnuzze haben wir vnserm Öheime graue Vlrich von Wirten- nd sinen erben geben disen brief für vns vnd vnser Erben, vnd des vor- en vnsers brůder seligen kint bestetiget mit vnserm Insigel, der geben ist, do zalt von Cristes geburt Driuzehenhundert Jare vnd in dem Nünden vnd osten Jare. an dem nehsten donrstag nach sant Georien tage.

. d. Orig. im St.-Archiv zu Stuttgart.

400.

Mai **1339.** Rotenburg. Albrecht Züttelmann von Dettingen (O.A. nburg) vermacht an die Kapelle des h. Jodocus „ob der altun statt vnder Rotemburg" einen Morgen Ackers.

Ich Albreht Züttelman von Tettingen vergih offenlich vnd tůn kunt den die disen brieff ansehent oder hörent lesen daz ich reht vnd redlich, ain- ch mit verdahtem můt, lutterlichen durh Got, durch sant Joses ere. vnd miner vnd miner forderre sele Hayls willen, haben geben iemmer me ewek- an sant Joses Cappellun, div da gestift ist ob der altun statt, vnder emburg, Minen agger, dez mer denne ain Juchart ist, rehtes aigens, mit reht, vnd zůgehörde, ez sie in buwe oder nit in buwe, besůchtz, oder ůchtz, äne alle geuärde in allem reht als ich In biz her gehebt hän. Der äls Hainrich wÿglis säligen waz, vnd gelegen ist vf den bächen vf dem eruelt, ain halp an Můgen agger, an der halp an Bucken agger. vnd h mich vnd mine erben mit disem brief aller ansprauch an weltlichem vnd schlichen gerihte die wir dar zů künden oder möhten gehän oder gewinnen, äne r schlaht geuard. vnd ze vrkunde der warhait, daz ez stät vnd vnlougembaur be so gib ich den pflegern gemainlich, der vorgescriben Cappell disen brieff be-

Digitized by Google

ſigelt mit minem eigennm Inſigel. Der geben wart ze Rotemburg an ſant v tag. dez iares do man zalt von gottes geburt drützehenhundert iar, drifſig iar nach in dem Nünden iare.

V. d. Orig. im St.-Archiv zu Stuttgart. — Das Siegel des Züttelmann ze links geneigtem Schild einen Hirſchkopf mit mehrendigem Geweih.

401.

18. Auguſt 1339. Rotenburg. Graf Hugo von Hohenberg gib das Chorherrnſtift zu Ehingen (die St. Moritz-Kirche) die St. migius-Kirche daſelbſt mit dem Kirchenſatz und macht (beſtä viele Schenkungen an daſſelbe.

Wir Graue Hug von Hohemberg .. verjehen offenlich mit diſem vnd tüyen kunt vnd ze wiſſent allen den die diſen brief anſehent oder anh leſen .. Daz wir mit güt vorberathung luterlich durch Got, vnd in der er güten Herren Sant Muricyen vnd Siner geſelleſchaft durch .. vnſer vnſer vorderen vnd vnſer nachkomen Sêlan Hayls willen .. Der geſtift ze Ehi bi dem Necker, die vnſer vatter Sälig Graue .. Rûdolf geſtiftet in der och er vnd vnſer Brüder Sälig Graue Rûdolf rûwande geben vnd haben gegeben reht vnd redlich .. den kyrchenſatz Sant Ren kirchen ze Ehingen, mit der ſelbun kyrchen, mit allen rehten vnd n alſ ſy vnſer vordern vntz her gehept hant .. Dar zû geben der geſtift den Hof ze hard .. den man nemet den Mayerhof, vnd gyltet lich fünfzehen malter winterkornes zway malter Habern ayn malter erwis Haygerlocher Meſſes fünf ſchilling Tuwinger, zwo genſe, vnd fier wir haben ir och gegeben den Hof ze Rangadingen den man nemet M Bertramshof, vnd giltet Järglich zway vnd zwaintzig malter rocken vnd och Haygerloches Meſſe .. Dar zû haben wir och gegeben Sehſ Malter Järglichſ geltef Tuwinger meſſe dne da gant vſſer dem zehende ze kübingen von vns hat der Hôltzel ze Rotemburg, wir haben ir och gegeben zwo kelte die gelegen ſint bi dem kirchof ze Ehingen, mit allen rehten vnd gewonh gen (sic!) die ſy vntz her gehebt hant .. Darzû haben wir in och gegeben Layen zehenden der gat vſſer den wingarten an Neckerhaldun vnd Boll, den dû geſtift von vns köft vmb zwayhundert phunt Haller .. Da haben wir gegeben ain halb füder winſ jarglichz geltef vſſer vnſer bergen zangenhaldun, wir haben ir och gegeben eine viſchentze die gelegen iſt o halp der brucken ze Rotemburg vnd hat Hagen ſun .. wir verjehen mit diſem brief daz dû geſtift hat ain halb füder wins jargelichs geltes vnſerm brûder Graue .. Hainrich vſſer ſinen Bergen an zangen dun .. wir verjehen och, daz ſy hat fünf vnd drifzig ſchilling haller Järg

Digitized by Google

vsser den Hofstetten in den oberngarten ze Rotemburg .. wir ver-
och, daz Mayster pylgerj vnser kyrcher ze Rotemburg hat gegeben
nem tode, sunderbärlich ainem Probst der gestift sine vischentz vnd sinen
dü bayde gelegen sint vnden an dem werde ze Rotemburg .. Vnd
m offen warem vrkund dirre vorgescriben dinge so hencken wir vnser aygen
an disen brief, der geben ist ze Rotemburg, In dem Jar do man zalt
istes geburt .. Drüzehenhundert Jar, Nün vnd driszig Jar, an dem Mentag
nser fröwn Ernde.

r. Orig. im St.-Archiv zu Stuttgart. — Das Siegel ist abgefallen. Eine
t hievon findet sich in den Hohenberg. Dokumenten. T. VII. S. 836 und
„lib. copiarum."

402.

ugust 1339. Rotenburg. Graf Hugo von Hohenberg schenkt
n das Chorherrnstift zu Ehingen die St. Remigius-Kirche zu E.
it dem Kirchensatz, setzt auch die Freiheiten und Ordnung da-
elbst fest.

ir graue Hug von Hochenberg vergehen offentlich mit disem brief vnd
nt allen den die diesen brief ansehent oder hörent lesen, das wir mit guter
ahtung lauterlich durch Gott durch vnser vnd vnser vordere selen hails willen
gegeben recht vnd redlich an das Stift zu Sanct Mauricis Kirchen
n Zue Ehingen bÿ dem Negger in der vnser vater selig graf Rue-
uwende ist, den Erbarn Gaistlichen Herrn dem Probst Vnd den Corherrn
lich desselben Stiffts vnnd allen Ihren Nachkommen den Kirchensaz Sanct
gien Kirchen Zue Ehingen mit derselben Kirchen vnd mit allen rehten Vnd
befunden oder vnbefunden, alls wir vnd vnser Vordere sy vormals gehebt
vnnd geben In auch alle die guether die vnnser lieber Vatter der Vorgenant
Ruedolff Auch Am denselben Stifft geben hatt. Wir vergehen Auch besonder
ehrer Vestung des Vorgenanten Stiffts, das wir vnder den Corherren die
darauf sizend dem Göttlichen Herren Herrn Fridrichen Von Scherzin-
e Probst reht vnd redlich vff denselben Stifft gesetzt haben, Vnd geben Im
en die Nach Im Probst werden Alle recht. Es sey Corherren zue empfachen
Zue Leyhen, das furo sezen vnd entsezen sollen, bey Iren Ehren. Als Sy
ht ann Allen dingen das dem Gotteshaus Nutzlich vnd ehrlich Sye also das
glicher Probst die Corherrin empfahen solle, mit vnserm willen vnd gunst.
ollen mer das die Corherren wan der Probst nit ist, ainen Andern wählen
Ihnen Innert dem Negsten Monat nach demselben Tag der Auch Priester
Ir Ehr vnd sele als sy bedunckht das es dem Gottshaus Nutzlich Sye wa
nit thetten, so sollen wir ainen sezen vnder Inen ohn Alle widerred vnnd

Digitized by Google

Irrung, wir vergehen auch mer das wir durch fürdung willen deſſelben
Immer me ewiglich derſelben Corherrn vnd aller Pfaffhait die Zue dem Gott
hörendt Ihr Leib vnnd guet gefreyt haben. Alſo das Niemvnd vmb kai
Vber ſy zue gebieten noch Zue richten habe, wan allein Jr brobſt der dan
iſt In dem Vorgenanten Gottshaus Vnd Sollen ſy doch verſprechen Vnnd
men, da ſy ſin notturfftig ſein ohngeuirde. Wir wollen ouch me das ain
licher Corher der Vf demſelben Stifft empfangen wird die Pfründ nit Nieße
ehe er Prieſter wirdt Vnd Sy mit ſeinem aigen Lib Verdienen mag Vnnd
dienat. Dieſe vorgeſchrieben Ding haben wir der Vorgenant Graf Haug
ainfeltigklich durch Gott vnd das die Seelen darvmb getröſt werden, Alſo da
Jeglicher Corherr der dieſelben Pfründt Nießen will, Sy mit ſein ſelbs
Zimblichen vnd müglichen Zeiten verdienen ſol, vnd auch da ſeßhafft Sey ohng
Vnd das das alles war vnd ſtett beleibe ſo haben wir zue Offner Vrkhundt
Vorgenanten Probſt vnd den Corherren gemainlich vnd Allen Jhren Nachk
diſen brieff mit vnnſerm Aigen Inſigell geben beſigelt. Der geben ward
Rottenburgh an dem Negſten guetentag nach Vnſer frauen erende Jn dem
da man zalt von Gottes geburth dreyzehenhundert Jar Neun vnd dreyßig J

Abſchrift in den „Hohenberger Dokumenten“ (St.-Archiv zu Stuttgart) T.
S. 947; auch im „lib. copiarum.“

403.

13. Oktober 1339. Rotenburg. Meiſter Bylgeri, Kirchherr zu Sül
gibt mit Zuſtimmung des Grafen Hugo von Hohenberg ſein
waſſer im Neckar unterhalb Rotenburg an das Chorherrnſti
Ehingen.

Jch maiſter Bylgeri kilcherre ze Sülchen vergih offenlich mit diſem
allen den die in anſehent oder gehörent leſen vnd tün kunt, Daz ich mit wi
gunſt, vnd hant mines Edeln lieben Herren grauen Hugen von Ho
berg iemerme eweklich reht vnd redlich hän geben, Luterlich durh got, durh
lieben Herren ſäligen. Graue Rüdolfs des alten, vnd des jungen,
Hohemberg Sölen Hails willen, vnd ouch durh miner Sele Hails willen a
Styfte ze Ehingen, ſant Moricijs kirchen, gelegen bij dem Necker. Mine
entzen div gelegen iſt vnderthalpe Rotemburg der ſtat, ouch an dem Necker, fü
rehtes fries aigen, mit allen rehten, nützen, vnd gewonhaiten die dar zů hö
vngeuarlich, als ich Sij biz vf diſen hütigen tag gehebet han als dirre brieff
iſt. Die ich da couſt vmbe Hanſen ſäligen von Horwe, vmbe fünftzig
güter pfenning Halle münſſe, Die ouch zů diſen ziten empfangen hant Otte
Brenner vnd Bentz der Roller von kübingen. Die ſelben viſchentzun ha

Digitized by Google

en an den vorgenanten Stifte alſ vorgeſcriben iſt, Alſo ſwenn ich da von våre, ent oder tôte, daz Sj der Erbâre gôtlich Herre. Herr friderich der kylchre von Schertzingen, der da ietzont vf dem vorgenanten Stvfte Brobeſt iſt en, beſetzene, vnd entſetzen ſol, vnd alle die iemerme noch Jme Bröpſte ſint, ge Brobſt erwelt werdent, âne âllerſchlaht geuârde. Vnd ze vrkunde der warr dirre vorgeſagten dinge hân ich mine aigen Jnſigel gehenket an diſem brieff. r der egenant graue Hug von Hohemberg vergehen ouch offenlich an diſem me aller der dinge die hievor geſcriben ſtant, Daz Siv mit vnſerme gûten willen, ſt, vnd hante beſchehen ſint, Vnd daz Siv dem vorgenanten Bropſt dem von ertzingen, vnd alle ſinen nachkomenen gantz vnd ſtât beliben iemerme eweklich, r vmbe ze meirrer ſicherhait, vnd ze offere gezûgnûſt haben wir ouch vnſer n Jnſigel gehenket an diſen brieff, Der geben wart ze Rotemburg Dez iares man zalt von Gottes Geburt Drützehenhundert iar Driſſig iar, dar nach in Nünden iar, an dem nâhſten Gûtem tag vor ſant Gallen tag.

S. d. Orig. im St.-Archiv zu Stuttgart. — Mit dem zerbrochenen Siegel des ſen. (Helm und Hifthörner.)

404.

Oktober **1339**. o. O. Eberhard von Salmandingen (O.A. Trochtelfingen) verſchreibt Graf Hugen von Hohenberg ſeine eigene Weingärten bei Hirſchau (O.A. Rotenburg) und Rotenburg zu Lehen, wogegen dieſer auf ſein Eigenthumsrecht an diejenigen Güter zu Salmandingen, welche Eberhard von ihm zu Lehen getragen, verzichtet.

Jch Eberhart von Salbadingen vergihe offenlich an diſem brief vnd kunt allen dien die diſen brief ſehent oder hörent leſen, Daz ich minen tail, n ich iezo han an dien wingarten gelegen ze Hirſſowe vnd minen tail, n ich iezo han an dien wingarten gelegen ze Rotenburg vfgap vnd vfen han dem edeln Herren Graue Hugen von Hohenberg vnd die ſelben ngarten han ich von im enphangen zû ainem rehten manlehen vnd han daz gedarumb, daz der vorgenant min gnâdiger Herre Graue Hug von Hoenberg der aigenſchaft an dien gûten gelegen ze Salbadingen, die ich von ze lehet het, ſich verzigen hat gen Herrn Cünraten dem Truhſeſſen tter vnd ſine erben durch miner bette willen. Vnd daz diz alles war und ſtete libe, dar vmb ſo gib ich dem egenanten Graue Hugen von Hohemberg diſen ief beſigelt mit minem aygen Jnſigel zû ainem offen vrkunde aller der dinge, e vorgeſchriben ſtant .. Der geben wart in dem jar, Do man zalt von Criſtes

geburt drüzehenhundert jar vnd dar nach in dem Nönden vnd drissigosten jar dem nähsten fritag vor sant Gallen tag.

V. d. Orig. im Spital-Archiv zu Rotenburg. — Mit dem ziemlich gut erhalt Siegel des Ausstellers, welches 3 über einander liegende Fuchsangeln zeigt.

405.

18. Januar 1340. o. O. Ritter Eberhard von Lichtenstein (bei F fra, O.A. Hechingen) bekennt, daß Graf Heinrich von Hohenb das Recht habe, das Dorf Winterlingen (O.A. Balingen) **350** Pfund Heller wieder einzulösen.

Allen den die dizen brief sehent oder hörent lesen vergihe ich Eberhart Liehtenstain ain ritter daz Ich und min erben süllen wider ze lösen gen W terlingen daz Dorf mit aller zügehörd vnd mit allen rechten alz wir daz D ze winterlingen inne gehaben haygen (sic!) an alle gevärd Dem edeln min gnädigen herren graue Hainrichen von Hohenberg oder sinen erben we er oder sü komment vierzehentag vor sant walpurgtag vnd mich oder min er werent vngeuarlich vierdhalb hundert phund güter vnd gäber haller vnd darv daz diz allez vngeuarlich war vnd stät belibe ze aim waren vrkund der warhai henck ich der vorgeschriben herr Eberhart von Liehtenstain ritter min aygen in an dizen brief der wart geben an dem nähsten Zinstag nach sant Hylarien tag dem Jar do man zalt von Gottez geburte drüzehenhundert vnd vierzig Jar.

V. d. Orig. im St.-Archiv zu Stuttgart. Das Siegel ist abgefallen. Eine schrift hievon in den Hohenb. Dok. T. VII. S. 356.

406.

18. März 1340. Straßberg. Graf Heinrich von Hohenberg v pfändet Rufen von Ehingen um **140** Pfd. Heller sein (halbes) D Altingen (O.A. Herrenberg).

Wir graue Hainrich von Hohenberg tvn kunt mit disem brief allen die in ansehent oder hörent lesen, daz wir gesetzet haben reht vnd redelich vnd zů ainem rehten phande Rvfen von Ehingen vnd och sinen erben, vnser d Altingen, es si lüt ald gůt vnd dar zů mit aller zügehörde vm vierzig vnd h dert phunde güter haller, der wir von im gewert sin gar vnd gantzlich vnd vnsern nutz komen sint. Wenne wir aber ald vnser erben das vorgenant l lösen wen vierzehen tag vor sant Walburch tag ald vierzehen tag dar nach, so er ald sin erben vns ald vnsern erben daz dorf wider lan an allen fürzug, daz die vorgeschriben rede allů war vnd stät belib von vns vnd och von vnse

Digitized by Google

en, darum so han wir vnser Jnsigel gehenket an disen brief. Wir frow Agie Gräuine von Hohenberg vnd elichü hüsfrowe des obgenanten ue Hainrichz von Hohenberg vergehen och an disem brief, daz die phange ali vor geschriben stat geschehen ist mit vnserm gunst vnd och gütem willen haben dar vm vnser jnsigel gehenket an disen briefe zü vnserr elichen wirtes igel grauen Hainrichz zü anem offen vrkunde der warhait, Der geben wart ze asberg an dem nähsten samstag nach sant Gerdrut tag do man zalt von ri geburt Drüzehen hundert iar. vnd dar nach in dem verzegosten iar.

S. d. Orig. im St.-Archiv zu Stuttgart. — Das Siegel der Gräfin Agnes zeigt weibliche Gestalt, welche in der Rechten den Hohenberger und in der Linken einen ild hat, auf welchem nichts mehr zu erkennen ist. Gabelkh. sagt Fol. 74 b. über Siegel dieser Urkunde: „Jr (der Agnes) Sigillum siehet, als wann sie ein palatina Tüwingen were, dextra Hohenberg, sinistra, ut puto, den fahn. S. Agnete comide Hohenberg. Er führt die zway jäghorn vff dem Helm allain sine scuto.“ — Heins Gemahlin war aber, wie aus Urkunde vom 24. Juni 1348 o. O. hervorgeht, eine ftin von Schauenburg.

407.

April **1340.** Nagold. Heinrich der Maier von Oberkirch (d. i. der obere Theil von Poltringen, O.A. Herrenberg) verkauft unter dem Siegel und mit Willen des Grafen Burkard von Hohenberg, des jungen, Gülten aus einem Hofe zu Rohrdorf (O.A. Nagold) an Klosterfrauen zu Reuthin.

Jch hainrich der Maiger von Oberkirch vergihe offenlichen an disem f vnd Tün kunt allen den die in an sehent lesent oder hörent lesen, daz ich köffet han vnd ze köffen gegeben han reht vnd redelichen den Ersamen vnd beidenan Gaischelichan frowan. frowe Gertrud von Ruferan vnd Jran Tohm frowe Adelhait vnd frowe Mähtilt Conuent Swesteran ze Rüti in Closter vnd allen iran erban vsser dem hof vnd in den hof ze Rordorf, da buwet vnd inne hät vnd of sitzet hainriches säligen elichü husfrowe von dorf vnd irü kint ain malter Rokken geltez, ain malter habern geltez, zwai tail arweſſa geltez, järgeliches geltez iemmer öwelichen vmbe aht pfunt haller r vnd gäber, der ich von inan gewert bin gentzelich vnd gar vnd in minen lichen nutz komen sint, vnd ist daz geschehen vnd geschach mit willen vnd gunst Rät miner Elichun Elichun (sic!) husfrowe frowe Lütgart und aller miner e frowe Gertrud, frowe Katherinun hainriches Cunrades vnd Jonsen vnd aller miner Erban mit solchem gedingde vnd beschaidenhait, daz ich genannt hainrich der Maiger von Oberkirch den vorgenanten gaischelichan fron von Ruferan vnd vnd (sic!) iran Erban daz vorgeschriben gelt sol vfrihten,

Digitized by Google

vertegan vnd verstan nach dem rehten vngeuarlich an allen stetten gen allermä
lichen, wa sü sin notdürftig werdent oder sint. Vnd darvmb daz daz alles sa
den vorgenanten frowan von Nuferan vnd allen iran Erban war stät vnd v
genbar belibe, so han ich der vorgenant Maiger von Oberkirch gebetten mi
gnädigen herren den Edeln grauen Burkarten von hohenberg den Jun
vnd den Ersamen man Brůder Cůnrat den Walh Commenturn ze Nord
vnd ze hemmendorf, daz sü Irü aigen Insigel gehenket hant an disen brief
ainem offen vrkunde der warhait vnd zů ainer gantzun stätun sicherhait aller d
dinge, so hie vorgeschriben sint an disem brief vnder den ich vnd min Elichü
frowe vnd alle min Erben vergehen, wan wir aigenü Insigel nit haben, allez
stät ze han, daz hie vorgeschriben ist. Wir der vorgenant Graue Burkart
hohenberg der Junge vnd der Ersan man Brůder Cůnrat der walh C
mentur ze den egenanten hüsern vergêhen offenlich an disem brief, daz dirre
geschehen ist mit vnser baider gunst vnd willen, vnd darumb so geben wir
vorgenanten frowan von Nuferan vnd iran Erban disen brief besigelt vnd ge
nat mit vnseran aigenan Insigeln durch bett willen dez vorgenannten hainr
des Maigers von Oberkirch vnd aller siner Erban zů ainem offen waren vrk
aller dirre vorgeschribenan dinge Dirre köff beschach vnd dirre brief wart gege
ze Nagelt in der friun Stat, do man zalt von Cristus geburt drutzehenh
dert Jar vnd in dem viertzigosten Jar an dem nästen Zinstag vor dem Balm

V. d. Orig. im St.-Archiv zu Stuttgart. — Das Siegel des Grafen von Hol
berg, zur Hälfte zerbrochen, zeigt den links geneigten Hohenberger Schild, auf de
rechtem Eck der Helm mit den Hörnern und flatternden Tüchern. Umschrift: ...
..... mitis d. hoheb'c.

408.

16. Oktober 1340. Nagold. Angehörige von Haiterbach verzich
unter Graf Burkards des jungen Siegel gegen das Kloster Bebenhau
auf alle Rechte an dessen Güter zu Lutzenhardt.

Ich Berhtolt Marquart von Haiterbach vnd Marquart min brü
genant der Harsche, vnd Marquart vnsers vetters sún vnd zwo siner swöste
Katherina vnd Adelhait vnd alle ůnser erben vnd alle die ze Haitterbach
sessen sint die ansprechig gewesen sint oder noch werdent dez gůtez ze Lúczz
hart ez sigen åkker wisa veld holcz waide oder kainer slaht gůt susse oder so
nant besůcht oder vnbesůcht, vergehen offenlich vnd tůgen kunt allen den die d
brief ansehent lesent oder hörent lesen daz wir dú vorgenanten gůt sie sigen d
oder so genant besůcht oder vnbesůcht habin jngeantwrt reht vnd redelich dem
wirdigen herren dem apt von Bebenhusen vnd dem conuent gemainlich, vnd mit
verriht vnd vber ain sigen kômen vmbe dú selbtätigen gůt lieplich vnd frúnt

Digitized by Google

e fünden pfunt haller güter vnd gäber, die wir von in enpfangen habin vnd in
n kuntlichen nucz komen sint, also daz wir die vorgenanten von Haitterbach
alle vnser erben, an dú selbe tätigen gůt kain anspräch niemmer me füllen
men noch gehan, vnd dar vmbe daz dis allez wär stät vnd vnlögenbar belibe
ebin wir die vorgenanten von Haiterbach den egenanten herren von Bebenhusen
brief besigelt mit vnser stat jngsigel ze Haitterbach vnder dem wir alle ver-
n vnd vnser erben allez daz wär vnd stät ze lässen daz hie vor an disem ge-
ben ist wan wir aigenv jnsigel nit habin, vnd zů besserre vnd merrer sicherhait,
n wir die vorgenanten von Haiterbach gebetten vnsern genädigen herren grauen
karten von Hohenberg den jungen .daz er sin aigen jnsigel öch hät ge-
t an disen brief. Wir der vorgenant graue Burkart von Hohenberg der
je vergehen offenlich an disem brief daz wir bi diserre rede gewesen sint vnd
vnserm willen vnd gunst geschehen ist, vnd tröster vnd wer vnd vfrihter sigen
elben gut näch dem rehten vnd dar vmbe so henckin wir öch zů besserre ge-
ist vnser aigen jnsigel an disen brief zů ainem offenen vrkünde der wärhait
ů ainer ganczun sicherhait aller dirre dinge so hie vorgeschriben sint an di-
brief. Diz geschach vnd dirre brief wart gegeben ze Nagelt jn der stat do
galt von Cristus gebürt drüzehenhundert jar vnd vierzig jar an san Gallen tag.

S. d. Orig. im Landesarchiv zu Karlsruhe. — Rundes Siegel in bräunlichem
s an Pergamentstreifen. Aufrechter, dreieckiger, quergetheilter Schild, obere Thei-
löcher, untere wie schraffirt. Umschrift: S. civivm in Haiterba(ch). Das Siegel
Fr. B. v. H. ist dasselbe wie an Urkunde zu 21. Dez. 1338.

409.

Oktober **1340**. o. O. Landgraf Ludwig von Hessen und Elisabeth Spanheim verzichten auf ihre Ansprüche an die Hinterlassenschaft des Grafen Rudolf von Hohenberg.

Wir Lůdewig von gots gnaden Langreve von Hessin vnd Lyse
r Eliche Wirthen veriehen offinbar an disem briefe vnd dun kund alliu
, daz wir noch vnser .. Erben keyne forderunge noch ansprache sollen haben
em Edeln manne greue Walraben von Spanhaim vnserm lieben Swager
Bruder oder zu sinen Erben — vmbe Erbgut oder keynerlei anfall, daz an
sollen oder kumen mochte in keine wys, Jz enwere dan er ane erben abe-
ge, wes dan ander sine Suster (sic!) vnd Sweger gnůßen, des solden wir
genießen. Wir verzihen ouch in disem briefe vff solich geld, wydeme vnd
ll als vns werden oder anfallen mochte von greue Růdolfs seligen ..
den von Hoenberg, daz wir vns des niht vnderwinden sollen oder da mide
zu schaffin sollen haben in keine wys, dan der vorgenant vnser Swager vnd
der vnd sine Erben mogent da mide důn vnd liezen, wes Si lustet ane alle

vnſir wider rede. Des zu vrkunde henken wir unſir Ingeſigel an diſen brief, geben iſt, do man zalte nach Criſtus geburht Drüzehen hundert vnd vierzig ; vff ſancte Gallen dag.

V. d. Orig. im Präfektur-Archiv zu Straßburg.

410.

16. Oktober 1340. Colmar. Graf Albrecht von Hohenberg ſchlic als Landvogt des Elſaßes die Streitigkeiten zwiſchen dem Sch heiß, dem Rath, den Patriziern einer- und der Bürgerſchaft Stadt Mühlhauſen andererſeits.

Wir Graue Albreht von Hohenberg, Cantzler des Römſchen ſers vnd Lantuogt in Elſaz kündin offenlich mit diſem brieue allen den in Sehent, leſent oder hörent leſen, daz für vnſ komen gen Colmar an Gallen tag an dem Jare, do man zalt von Criſtus geburt drüzehenhundert darnach in dem viertzigoſten Jare der frum unſer lieber friderich von ylz (? ylzach) Schultheiß, der frum Ritter der walch zem Tor, die beſcha lüte andreas Junge, Heber Zobel, Johanes von áſche vnd Con balbegge, burger ze Mülhuſen, von der Miſſehellung vnd vflöff wegen, der vorgenant Schultheiß, der Rat, die burger gemainlich vnd öch die edeln mit ainander gehept hant, mit gantzem gewalt der vorgenanten Stat ze Mülnhu vnd wan wir ſoliche miſſehellung vnd vflöſſe verichten ſöllent vnd wenden als w wir mugint, ſo haben wir mit Rat vnd mit guter vorbetrahtung die vorgenan frid. den Schultheiß, den Rat, die burger gemainlich vnd öch die edeln d Mülnhuſen mit ainander lieplich vnd gütlich verihtet mit ir aller gutem wi vnd gunſt. Von erſte ſo gebietin wir, ſetzin vnd wellin, Daz die büntnüſch gelübde, die ſi ze ſamen hatten geton mit geſwornen eyden ir ſümlich gen ain der, daz die gelübde vnd ayde abſigint, alſ öch ſi vnſ geſait hant, daz ſi abgele vnd getan ſigint, vnd öch fürbas nit me geſchehen. Wa aber die buntnüſch, löff vnd miſſehellung wider ainen Schultheiß, den Rat wider die edeln Lüte wider die Zunftmeiſter ze Mülhuſen me beſchähet, ſo ſetzin wir der vorge Graue Albreht Lantuogt vnd gebietin von gewalt vnſers herren des kei vnd mit willen vnd gunſt der vorgenannt frid. dez Schultheißen, deſ Rates, edeln Lüte vnd der Zunftmeiſter ze Mülhuſen, welcher der wäre, der da w täte, daz der ſol veruallen ſin vnd ſchuldig der groſſen ainung ane widerrede, ſich der Schultheiß, der Rat vnd die zunftmeiſter oder der merteil darvber er nent, vnd darzu ſo vil me, wes ſich der Schultheiß vnd der Rat über die gro ainung erkennent, ze beſſerung ainem lantuogt vnd dem Rat ze Mülhuſen, ſol der darzů ſchuldig ſin vnd veruallen an ir gnade. Vnd zu vrkund dirre

Digitized by Google

briben rihtung vnd geſetz, ſo haben wir Graue Albreht Lantuogt vnſer Inſigel nft an diſen brief. Wir der Schultheiß, der Rat vnd die burger gemainlich vorgenannten Stat ze Mülhuſen bekennen alles daz hie vor geſchriben ſtat, vnſern guten willen vnd gunſt geſchehen iſt vnd geloben ef alles ſtäte ze hal- mit guten truwen an alle geuerde, alſ ez vnſer vorgenannt Herre der Lantuogt ſen brief geriht vnd geſetzt hat, und habin darüber ze merer ſicherheit vnſer Inſigel zu dez vorgenannten vnſers herren des Lantuogtes Inſigel gehencket ſen brief, der geben iſt ze Colmar an dem Tag vnd in Jar alſ vorge- eben ſtat.

S. d. Orig. im Stadt-Archiv zu Mühlhauſen. — Das gut erhaltene Siegel des en hat auf dem linken Eck des ſchief gencigten Hohenberger Schildes den Stechhelm den Hörnern und die Umſchrift: S. Alb. Com. de Hohenb. aduocat. ..... alsac. an hängt auch das Siegel der Stadt M.; auf demſelben ein Mühlrad.

411.

Dezember **1340**. Rotenburg. Graf Hugo von Hohenberg ſchlägt Ritter Albrecht von Rüti (abgeg. Ort bei Oberndorf) noch weitere 00 Pfd. Heller auf die hohenbergiſche Pfandſchaft von Hirſchau.

Wir graue Hug von Hohemberg veriehen offenlich mit vrkunde diz brie- Daz wir vnſerm lieben diener herrn albreht von Ruti, ritter vnd .. ſinen t ob er enwere ſchuldig ſien vnd gelten ſullen Sehtzig pfunde güter pfenninge r münße aller ſchulde, ſo wir jnen vf diſen tag von vnſers vatter ſaeligen n, von vns, vnd ouch von Rûdolf vnſeres brûders ſaeligen ſunes n graue Rûdolfes ſchuldig worden ſien, wie ſi dar kommen vnd gewahſen er, oder ſin erben haben briefe darumbe oder nit. Diu pfant, die ſj ze Hyße von vns hant vnd haben .. jnen die vorgeſchribenen Sehtzig pfunde n geſchlagen vf die ſelben pfant .. die ſj ze Hyrßowe von vns hant, ze ha- e vnd ze nieſſenne in allem dem reht, alz ir alten briefe ſagent die ſj vor- i von vns vmb div vorgenannte pfant habent .. Vnd des zu vrkunde haben vnſer jnſigel gehenkt an diſen brief, Der geben iſt ze Rotemburg an dem ntag nach ſant Lucyen tag jn dem jar do man zalt von Criſtes geburt drütze- hundert jar darnach in dem vierzigoſten jar.

S. d. Orig. im St.-Archiv zu Stuttgart. — Mit dem ſehr gut erhaltenen kleinen den Siegel des Grafen.

Digitized by Google

412.

18. Dezember 1340. Horb. Graf Albrecht von Hohenberg, Kan
des römischen Kaisers und Landvogt im Elsaß, bringt eine friedl
Richtung zu Stande zwischen den Grafen Burkard und Otto
Hohenberg, dem Kloster Reichenbach und den Bürgern zu Ho

Wir graue Albrecht von Hohenberg Cantzler dez Römschen kay
vnd lantuogt in Elsaz kundin vnd veriehen offenlich mit disem brieue,
wir den edeln vnsern lieben vetteren grauen Burkard von Hohenberg den
gen, kastuogt der kirchen ze Horwe, grauen Otten sinen Sun, ki
erren ze Horwe in Costenzer Bistům mit den ersamen vnd gaistlichen herren
Reymbotten von Rottenuels, prior bi den ziten dez klosters ze Richenb
vnd mit dem conuent gemainlich dez selben klosters, Sant Benedicten ordens
in dem vorgenannten Bistům ze Constenz, vnd ouch mit den burgern ze Ho
vmb sölche missehellung, als si da her gen ainander gehebt hant von der Cap
wegen vnserer frówen ze Horwe in dez klosters Hof von Richenbach lie
vnd gůtlich gerihtet haben mit ir allen güten willen vnd gunst vmb alle sac
wann si baidenthalb willeclich hinder vns gangen warent vff ain lieplich riht
Da von so haben wir also gerihtet, daz ain .. prior von Richenbach wer d
.. Prior ist, won ez also herkommen ist sechtzig jar vnd mere, die Capelle in
egenanten houe besetzen vnd entsetzen sol iemer eweclich mit ainem priester
mere wie vnd wenne ez in füget. Der selbe priester oder mere sont sweren ai
lutpriester ze Horwe, wer denne lutpriester ist ainen aid ze den hailigen mit
cher bescheidenhait, waz ime oder inen von der Capelle wegen gegeben wirt,
er ime dez daz drittail geben sol ane alle geuerde. Waz inen aber gegeben
durh got vnd durh der selen willen vnd niht von der Capelle wegen ze siner
son, dar vmb hat er in oder si der lutpriester nit ze straffend noh anzerauch
Was aber opphers vff den altar kumet, daz sol alles gar vnd gäntzlich volgen
lutpriester ane allain wahs, daz sol volgen unser frówen ane widerrede.
reht sol ouch der lutpriester han anders, won als vorgeschriben stat. Er sol
den Mesener ze der Capelle nit irren an sinen rehten, als daher gewonlich ist
wesen an alle geuerde. Es soll ouch hinanhin dekain kastuogt, dekain kirch
dekain lutpriester niemer mere weder den prior noch den conuent ze Rychenb
noch die burger von Horwe irren noch sumen weder an stocke, an buwe, an
dienst uoch an kainen sachen won als vorgeschriben stat weder sus noch so
all geuerde. Und dar über ze ainem vrkund aller dirre vorgeschriben sachen,
haben wir graue Albrecht Cantzler vnser jnsigel gehenket an disen brief.
graue Burkard von Hohenberg der vorgeschriben kastuogt vnd wir grane
kircherr ze Horwe vnd wir Reymbold der prior der vorgenant vnd der conuent
Rychenbach gemainlich veriehen offenlich mit disem brieue, Daz allu diu stukke

Digitized by Google

e die artikel die der vorgenant Graue Albrecht Cantzler zwüschen vns beident-
ben vrkundet vnd vfgesait hat, als si von worte ze worte hie vorgeschriben stant
diesem briefe mit vnser wissent, willen vnd gutem gunst geschehen sint, vnd
ssen si baidenthalb stäte ze haltend mit guten truwen an alle geuerde für vns
alle vnser nachkommend. Vnd dez zv vrkunde vnd merer sicherhait, so haben
graue Burkard, graue Ott vnd der prior die vorgeschriben vnser insigel zů dez
geschriben grauen Albrecht dez Cantzlers insigel gehenket an disen brief, der
en ist ze Horwe an dem nehsten Mantag vor sant Thomaus tag dez zwelf
en, in dem jar da man zalt von Christus geburt drüzehenhundert Jar darnach
dem vierzigosten Jar.

S. d. Orig. im Spital-Archiv zu Horb. — Von den Siegeln sind nur die seidenen
nüre verhanden; die des ersten sind roth und grün, die der drei andern roth.

413.

März **1341**. Rotweil. Graf Heinrich von Hohenberg trifft mit der Reichsstadt Rotweil, um sein Schuldenwesen zu bereinigen, folgendes Uebereinkommen: dieselbe wird für ihn Bürge, er weist seine sämmtlichen Gläubiger, wozu sie selbst auch gehört, mit ihren Forderungen, im Ganzen **2000** Pfd. Heller, auf sein gesammtes Einkommen von der Stadt an und verspricht, solches, bevor seine Gläubiger nicht befriedigt, sonst weder versetzen noch verkaufen zu wollen.

Wir grafe hainrich von hohemberg verienhen vnd tůn kunt allen den
e disen brief ansenhent oder hörent lesen, Daz wir mit den erberen wolbeschaiden
ten — — dem burgermaister vnd mit dem rät ze Rotwil öber ain komen
nt also daz wir alle die schůlde vnd gülte so wir jemanne schuldig sient darumb
ir burger ze Rotwil hinder vns gegangen sint vnd darumb sů vnser burgen
orden sint vnd darzu allen den schaden der uf die selben schulde gegangen ist
ntz uffen disen hütigen tag ze samen geschlagen — vnd gerechenat habent des mit
nnen worden ist zwai tusende pfunde pfenninge haller an daz gůt daz die burger
on Rotwil von vnseren stüran von vnserm vngelt vnd von vnseren nützen ze
Rotwil vormals inne hant, Dez wir ouch von inen vntz uffen disen hütigen tag
ie birre brief ist gar vnd gaentzlich gewert sient daz zu den zwain tusent pfunden
ellern geschlagen ist. Vnd haben allen den — — den wir birre schulde schuldige
sint, vnd och den — den wir disen schaden abe sunt, die dem rät ze Rotwil kunt
nd wissende sin, darumb gesetzet recht vnd redelich ze ainem rehten abe nutze vn-
er stüra vnser vngelt vnser nütze vnd allů vnserů gelt, so wir habent ze Rotwil
der sint swie dů zenant sint inen oder iren erben ob sů envaerint ze habenne vnd
e niessenne vnd in ze nemenne als sů der rät von Rotwil haisset uffen den wir

Digitized by Google

vnd ouch fü — den wir dirre schulde schuldig sient diz gesetzet hänt als wir
gelt vnd dise nütze da her gehept vnd genossen habent jemer vntz an die fi
daz fü diz schulde abe erniessent gar vnd gaentzlich. Es ist ouch geretde vnd
namen gedinget, obe es die .. den wir dirre schulde schuldig sient gern tün
so sullen fü süben hundert pfunde haller gewinnen uffen vnsern schaden da
wonlicher schade haisse vnd si än den schaden daz bürgen darauf laisten oder
daruf verloren werdent daz mit namen verdinget ist vnd sunt danne dü
hundert pfunde haller vnd den schaden ob dehainer daruf gaende wirt bi den
sten vor abe nemen vnd niessen abe den vorgenanten vnseren stüran vnd g
ze Rotwil, vnd swenne fü dü ab ernossen hänt so sunt fü darnach dü drü
hundert pfunde haller so wir jnen demnach schuldig belibent ouch denne da
nemmn vnd niessen vntz die vorgeschribene schulde abe ernossen wirt vnd sw
dü also abe ernossen wirt so sunt vns vnser nütze vnd allü vnserü ge
Rotwil libig vnd laer sin. Wir haben ouch gelopt bi vnserm ayde den wir
derbar herumb geswornen haben zů den Hailigen mit gelerten worten — —
burgermaister vnd dem rät ze Rotwil die vorbenempten vnser stüra vnser v
vnser nütze vnd vnserü gelt ze Rotwil niemer ze versetzenne noch ze verkouff
noch hin ze gebenne noch in dekainen weg ze verkümbern noch veraenderne
noch so vntz daz disü schulde abe ernossen wirt än allen gebresten vnd fü no
erben die wile fü nit abe ernossen hant heran niemer ze irrenne ze schadeg
noch ze bekümbern vnd ensunt ouch nit gestatten daz daz geschehe än alle w
rede. Waer aber daz fü heran geirret geschadeget oder gemüget würdint oder
dü vorgenanten vnserü gelt vnd vnser nütze von iemanne an gesprochen oder
geraichet wurdint, darumb sullent wir fü verstän vnd verantwürten an den st
da wir fü billich verstän vnd verantwurten sunt än allen fürzeg, vnd swa wir
nit vnuerzogenlich tünt inrehalb aht tagen den naehsten so es an vns geuor
wirt, so sullent fü selber oder ir gewissen boten an ir stat maht vnd vollen ge
haben vns grafen Hainrich von Hohemberg ze manenne ze huse vnd ze hofe
vnder ougen vnd nach der manvnge inrehalb aht tagen den naehsten, so sul
wir vns ze Rotwil in die stat antwürten uffen diesen selben vnsern ayt vnd nie
dannen ze komenne vntz daz wir fü verstandent vf gerihtent vnd verantwürt
nach dem rehten da wir fü billich verstän sunt als dauor geschriben stät.
daz diz alles wär si vnd staet belibe darumb haben wir grafe Hainrich von
hemberg vnser jnsigel ze ainem offenne vrkund gehenket an diesen brief. Wir
Hainrich von Tierberg ain ritter Hainrich von Tierberg den man n
met von Haiterbach vnd friderich Branthoch der do ze male vogt
dez selben edeln herren grafen Hainrich von Hohemberg verien
offenlich daz wir bi disen dingen vnd bi disen taegdingen gewesen sient vnd haben
umb vnserü jnsigel zu Dez edelen herren grafen Hainrich jnsigel von Hohemb
gehenket an disen brief ze ainer gezügnüste der vorgeschribenen dinge. Dirre b
wart gegeben ze Rotwil an dem fritage nach dem wissen Sunnentag jn enwai

Digitized by Google

man zalt von gottes geburt drüzehenhundert jär vnd darnach in dem ainz — vierzigestem Järe.

S. d. Orig. im St.-Archiv zu Stuttgart. — Mit 4 anhangenden Siegeln. Das Siegel das bekannte kleine Hohenberger mit dem Helm und den Hifthörnern. Ohne ld. — Das zweite des von Thierberg; der Stechhelm läuft in den Hals und Kopf i Thiers (einer Hirschkuh) aus; Umschrift: S. h. d. Tierbere milit. Ohne Schild. — dritte, das des von Thierberg (Haiterbach); auf dem dreieckigen, herzförmigen ge- n Schilde steht auf 3 Erhabenheiten (Bergspitzen) ein Thier; Umschrift: S. H. de bere; links von dem Schilde ist der Buchstabe H. und rechts A. — Das vierte, des Friedrich von Branthoch zeigt auf dem Schilde einen 8eckigen Stern.

414.

März **1341**. München. K. Ludwig urkundet, daß er seine Zustimmung gegeben, als sein Kanzler und Landvogt Graf Albrecht von Hohenberg dem Grafen Götz von Fürstenberg Burg und Stadt Triberg nebst der alten Hornberg verpfändet hatte.

Wir Ludewig von gotes gnaden Romischer keyser ze allen ziten rer des Richs, kunden offenbar an disem brief, Daz die phandung vnd satzung, unser lieber Öheim, Lantuogt vnd Cantzler, Graf Albrecht von Hoberg, der Burg vnd Stat ze Triberg, vnd der Burg genant die Horenberg mit allen iren zuo gehörden, dem Edeln manne Graf Götzen fürstenberg, mit vsgenomen worten, ob vnser vorgenanter Öheim oder sin en, die Stat, vnd die Burg inner dreizzig iaren nicht entlosten, daz si sich dann obgenanten von fürstenberg veruallen aigenlichn habent getan hat, mit vnserm gunst vnd willen geschehen ist, vnd wie er im die satzung mit dem veruallen schriben hat, also besteten wir es für vnser Nachchommen vnd Amptlut, als die n sin brief von wort ze wort stend, mit disem vnserm brief, Den wir dar vber en ze einem vrchunde, versigelt mit vnserm keyserlichen Insigel. Der geben ist München an Samztag vor Oculi, Nach kristes geburt drutzehenhundert iar, nach in dem Ain vnd viertzigesten iar. In dem Siben vnd zwaintzigesten iar ers Richs, vnd in dem viertzehnten dez keysertumes.

S. d. Orig. in dem fürstl. Fürstenbergischen Archiv zu Donaueschingen. — Mit n anhangenden Kaisersiegel.

Digitized by Google

415.

12. März 1341. Rotweil. Graf Hugo von Hohenberg gibt s Zuſtimmung, als ſein Bruder Graf Heinrich ſeinen Antheil den Einkünften der Reichsſtadt Rotweil an dieſe, beziehungsn ſeine Gläubiger, um **2000** Pfd. Heller verpfändet.

Wir grafe Hugo von Hohemberg verienhen vnd tün kunt allen die diſen brirf anſenhent oder hörent leſen, daz grafe Hainrich von . henberg vnſer brůder mit vnſerre vnd mit .. vnſers brůder ligen ſunes dez vogt wir ſient wiſſenne, mit vnſerm gunſte vnd vnſerem gůten willen geſetzet hat ze ainem rehten abe nütze reht vnd reb den erberen wolbeſchaidenen lüten .. dem burgermaiſter, dem ſchulthaiß .. rat .. vnd .. den burgern gemainlich ze Rotwil ſine ſtüra, ſine vngelte, nütze vnd allü ſinü gelt, dü er hat ze Rotwil der ſtat, ſwie die genant ſint zwai tuſent pfunde pfenning güter haller, die er rehter vnd redelicher ſch ſchuldig iſt darumb .. ir burger von Rotwil hinder jn gegangen ſint vnd bürgen worden ſin. Den ſelben burgern von — Rotwil vnd .. iren erben allen iren nach kommenen ze haltenne vnd ze nieſſenne mit allen rehten vnd nü vnd mit allen den gedingen, als die briefe ſtant die jnen der ſelbe .. vnſer h der grafe Hainrich von Hohenberg vmb diſe ſatzunge gegeben hät beſigelt mit ſelbes jnſigel. Vnd ouch ze habenne vnd ze nieſſenne iemer vntz an die ſtunde die ſelbe ſchulde abe ernoſſen wirt gar vnd gentzlich. Vnd haben darumb ge bi güten truwen für vns vnd für .. vnſer erben vnd ſunderbar für .. vnſ brůder ſaeligen ſune dez vogt wir ſient. Iſt daz wir grafen Hainrich ſern brůder über lebant, ſwatz denne der ſelben ſtüran, dez vngelts, dez geltes der nütze ſo er ze Rotwil hatte, an vns vnd an .. vnſers brůder ſune genall daz wir die niemer verſetzen noch verkouffen, noch hin geben noch in dehainer verkumbern noch verferwen ſunt weder ſus noch ſo, vntz dü vorgeſchriben ſch ſo vnſer brůder grafe Hainrich ſchuldig iſt als ſin briefe ſtänt vnd als vor ſchriben ſtat —, abe ernoſſen wirt gar vnd gentzlich. Vnd haben darumb w jnſigel ze ainem vrkunde gehenkt an diſen brief der geben wart ze Rotwil dem montage vor Mittervaſten nach Gotz geburt drützehenhundert jar jn dem a vnd viertzigoſten jär.

V. d. Orig. im St.-Archiv zu Stuttgart. — Mit dem gut erhaltenen Siegel Ausſtellers.

Digitized by Google

416.

März **1341**. Rotweil. Graf Albrecht von Hohenberg, Kanzler des römischen Kaisers Ludwig, gibt seine Zustimmung, als sein Bruder Heinrich an die Stadt Rotweil die Reichseinkünfte daselbst um **2000** Pfd. Heller verpfändet.

Wir grafe Albrecht von Hohemberg des Römschen kayser Ludewig ßeler vergenhen vnd tün kunt allen den die disen brief ansehent oder hörent , daz grafe Hainrich von Hohemberg vnser brüder mit vnserr wissenne, vnserm gunste, vnd mit vnserm guten willen gesetzet hät ze ainem rehten abe e reht vnd redelich den erberen wolbeschaiden lüten dem burgermaister, dem ltheizzen vnd dem rät vnd den burgern gemainlich ze Rotwil sine stura, sin it, sinó gelt vnd alle sine nutzze, die er hät ze Rotwil der stat, swie die ge- t sint für zwai tusent pfunde pfenninge güter haller, die er rechter vnd redli- schulde schuldig ist, da ir burger von Rotwil hinder in gegangen sint vnd jen hinder jm dorumb worden sint, denselben burgern ze Rotwil vnd iren er- vnd allen iren nachkomenen ze habenne vnd ze niessenne mit allen rehten vnd en als die briefe stänt, die jnen der selbe vnser brüder grafe Hainrich von rnberg darumbe vmb disе satzonge gegeben hät besigelt mit sin selbes jnsigel, ouch ze habenne vnd ze niessenne iemer vntz an die stunde vntz daz dü selbe lbe abe ernossen wirt gar vnd gaentzlich. Vnd haben darumb gelopt bi guten ren für vnz selber vnd für vnser erben, ist daz wir grafen Hainrich vnsern der über lebant, swatz denne der selben stüran, dez vngeltz, dez geltes vnd aller nutzze, so er da hatte, an vns gevallent, daz wir die niemer versetzen noch ver- sen noch hingeben noch in behainen weg verkömbern noch verfaerwen sint weder noch so vntz die vorgeschriben schulde, so vnser bruder grafe Hainrich schuldig als sin briefe stänt vnd als vorgeschrib stät, abe ernossen wirt gar vnd gentzlich. d haben darumb vnser jnsigel ze ainem vrkunde gehenket an disem brief, der eben wart ze Rotwil an dem maentage vor Mittervasten, do man zalt von ttes geburt drüzehenhundert jär vnd darnach in dem ainz vnd viertzigesten järe.

S. d. Orig. im St.-Archiv zu Stuttgart. — Mit dem ziemlich großen runden gel des Ausstellers, das einfach den Hohenberger Schild hat. Umschrift: S. Alb. . de hohenbc. imperial. aule cancell.

417.

27. April **1341**. o. O.

Adelheid, Tochter des Grafen Burkard von Hohenberg (Wildberg) und Ge- ahlin des Grafen Friedrich von Zollern, bekennt unter den Siegeln ihres Vaters nd ihrer Brüder Otto und Konrad, daß ihr Gemahl und dessen Erben das Recht

Digitized by Google

haben, die Burg Ingersheim (O.A. Besigheim), welche ihr von demselben Widerlage für ihr Heirathsgut eingesetzt worden, mit 1500 Pfund Heller w einzulösen.

Orig. im k. geh. Haus-Archiv zu Berlin. Abdruck in Mon. Zoll. I. nro. 29

418.

19. Mai 1341. o. O. Graf Heinrich von Hohenberg schlägt sei Diener Rusen von Ehingen noch weitere **80** Pfd. Heller, w er demselben für einen Hengst sowie für Dienste schuldig ge den, auf die Pfandschaft des Dorfes Altingen (O.A. Herrenb

Wir graue Hainrich von Hohemberg vergehen offenlich mit vrkund briefes, Daz wir schuldig sien vnd gelten sullent vnserm lieben getruwen dy Rûsen von Ehingen vnd allen sinen .. erben ahtzig phunde güter haller sinen dienst vnd ouch vmb ainen hengst den er vns gab in vnsern dienst vnd vnd haben im vnd sin erben dez selben gutz bewiset mit dem rehte vf daz T ze Altingen in allem reht vnd gedinge, alz er ez vormälz inne hat also s dise ahtzig phunde haller zû der selben schulde slahen. Vnd ze ainem offenne ren vrkunde daromb so haben wir vnser Insigel gehenket an disen brief der g ist an dem Samstag nach dem vffarttag in dem Jar do man zalt von Gotte bort Drüzehenhundert Jar vnd darnach in dem ainne vnd Viertzigôsten Jar.

V. d. Orig. im St.-Archiv zu Stuttgart. — Mit dem bekannten Siegel des wie an der Thieringer Urkunde.

419.

24. Juni 1341. Basel. Graf Hugo von Hohenberg quittirt Herzog Albrecht von Oestreich für den Empfang von **200** Mark Si an dem Zugelt seiner Gemahlin.

Wir Graf Hvg von Hohenberg veriehen vnd Tôn kvnt mit disem ge würtigen briefe Allen den die in ansehent oder hôrent lesen, Das vns Vrselen von Phirt vnsere Eliche hvsfrowe, Der Erber Ritter Rûdolf von Fridingen Lantvogt in Svngowe gewert hat gentzlich vnd zwei hvndert Mark lôtiges silbers Basiler geweges, die vns vnser gnediger h Hertzog Albrecht von Ôsterrich vnd frow Johanne sin Hertzogin zô verschaffen hant an vnserm zôgelt, vnd sagen die vorgenanten Hertzog Albr vnd frow Johannen sin Hertzogin dar vmb lidig si vnd ir Erben, für vns vnd v Erben, vnd den vorgeschribenen herrn Rûdolf von Fridingen, der vorgeschri zwei hvndert Mark silbers vnd aller der Eiden vnd gelübte, die er vns dar

Digitized by Google

n hat lidig vnd los, für vns vnd vnser Erben. Mit vrkünde dis gegenwürti- briefes, der ze Basel geben ist versigelt mit vnserme Ingesigel, An sant Jo- tage des Töffers ze Sünigihten, Do man zalte von Gottes geburte Drüzehn dert Jar vnd dar nach in dem ein vnd vierzigesten Jare.

S. d. Orig. im Reichsarchiv zu München. — Die Einschnitte für das Siegelpressel da, aber Pressel und Siegel fehlen.

420.

Juni **1341**. Basel. Graf Hugo von Hohenberg quittirt den zog Albrecht von Oestreich für den Empfang weiterer **200** Mark Silber an dem Zugelt seiner Gemahlin.

Wir Graf Hvg von Hohenberg veriehen vnd Tön kvnt mit disem gegen- gen briefe allen den, die in sehent oder hörent lesen, Das vns vnd Vrselen Phirt vnsere eliche hussrowe, der erber Ritter her Johans der ch gewert hat gentzlichen vnd gar zwei hvndert Mark lötiges silbers Basiler ges die vns vnser gnediger herre Hertzog Albrecht von Österrich, vnd n Johanne sin Hertzogin zö ime verschaffen hant an vnserm zögelt, sagen die vorgenanten Hertzog Albrecht vnd frow Johanne sin Hertzogin dar t lidig, si vnd ir erben, für vns vnd vnser erben vnd den vorgeschriben hern ns den Kriechen der vorgeschribenen zwei hvndert Mark silbers vnd aller der vnd gelübte, die er vns dar umb getan hat lidig vnd los, von vns vnd vn- erben, in vnd sin erben mit vrkönt dis gegenwürten briefes, der ze Basel n ist versigelt mit vnserm Ingesigel an Sant Johans tag des Töffers ze Sü- ten, do man zalt von Gottes geburte Drüzehen Hvndert Jar vnd dar nach in ein vnd vierzigesten Jar.

S. d. Orig. im Reichs-Archiv zu München. — Die Einschnitte für das Siegel- el sind noch vorhanden, aber Pressel und Siegel fehlen.

421.

Juli **1341**. Haigerloch. Graf Hugo von Hohenberg urkundet, daß Elisabeth, Kuntzen des Vogts von Haigerloch Weib, vor ihm auf alle Ansprüche an den Zehenten zu Renfrizhausen (O.A. Sulz) zu Gunsten des Kl. Kirchberg verzichtet habe.

Wir Graue Hug von Hohenberg verienhen vnd tügen kunt allen den die n brief ansenhent lesent oder hörent lesen, daz vor vns stünd Elizabeth nzen des vogtes von Haigerloch elich wip vnd veriahe offenlich mütwillec- vnd vnbezwungenlich, daz si me kain reht gewunne noch hette an den zenhen-

Digitized by Google

den ze Rentfritzhusen, den der vorgenant Cüntz der vogt ir elich man priolinun vnd dem conuent gemainlich ze kilperg predier ordens ze koffenne hat vnd hant sich baidesamet verzigen gen der vorgenanten priolinun vnd conuent gemainlich ze kilperg für sich vnd für ir erben aller der reht vnd ans so si zů den vorgenanten zenhenden hettan oder gehaben mohtan nun oder be sus oder so, bi den aiden die si dar vm gesworn hant zů den Hailigen mit ten worten vnd mit vfgehabten henden vnd verienhen och für sich vnd für ir bi den selben aiden, das si die obgenanten priolinun vnd den conuent gema ze kilperg noch kain ir nachkomen vm den vorgenanten zenhenden niemer ang chen sont geschädigen noch gemügen weder mit geriht noch äne geriht noch gesu das es ieman von iren wegen tüge. Vnd ze ainem vrkund der vorgeschriben vnd durch biet des vorgenanten Cüntzen des vogts vnd elizabeth siner elichen frowen, so geben wir vnser aigen insigel an disen brief. Wir der Schulthai Rihter vnd der Rät ze Haigerloch durch biet des vorgenanten Cüntzen des v vnd elizabeth sin elichen frowen, won wir die vorgeschriben ding gesenhen vn hört haben, henken vnser stet insigel zů ainer gezugnust an disen brief. Ich vorgenant Cuntz der vogt vergihe och an disem brief für mich vnd für elis min elich wip ain worhait aller der ding die von vns an disem brief gesch stand, vnd henke dar vm min aigen insigel an disen brief, Der ze Haiger geben wart an dem nähsten Gütentag vor Sant Margaretun tag in dem Ja man zalt von Cristus geburt drützenhenhundert Jar, vnd darnach in dem e vnd viertzigosten Jar.

V. d. Orig. im St.-Archiv zu Stuttgart. — Mit dem gut erhaltenen kleinen den Siegel des Grafen.

422.

24. Juli 1341. o. O. Graf Hugo von Hohenberg urkundet, Meister Bilgerins Weiher bei Rotenburg nach dessen Tode an d Probst des Chorherrnstifts zu Ehingen fallen soll.

Wir Graue hug von hohemberg veriehen offenlich an disem briefe vns vnd vnser Erben vnd tügen kunt allen den die in sehent oder hoerent l daz wir vnserm lieben getrüwen pfaffe friderichen von Scherzingen bro ze Ehingen vff vnserm Styft durch Got lüterlich vnd ouch durch vnserre dern vnd vnser selen hailes willen gegeben haben vnd geben mit vrkunde dis genwärtigen briefes Maister bilgerins wiger, der ze Ehingen an werde vnder dem hohstat bei dem Negger gelegen ist mit allem reht mit aller zügehoerde nach des vorgenannten Maister bilgerins tode, also daz obgenannte pfaffe frid. vnser brobest vnd alle sin nachkommen die denne vff dem nanten Styft ze Ehingen iemer brobest werdent vnd sint den vorgenannten

Digitized by Google

h Maister bilgerins tode süllent haben, niessen, besetzen vnd entsetzen für reht
n swie es in füget vnd geloben bi guten trüwen für vns vnd vnser Erben sy
n niemer ze irrende noch ze sumende noch verhengen, daz es ieman von vnse-
wegen tüge. Vnd daz diz alles war si vnd staet belibe dem vorgenannten
frid. vnserm brobest vnd allen sinen Nachkommen, darumbe so geben wir . .
n disen brief besigelt mit vnserm Insigel, der geben ist an Sant Jacobs abent
dem Jar, do man zalt von Cristes geburt drützehen hundert Jar darnach in
ain vnd vierzigosten Jar. —

S. d. Orig. im St.-Archiv zu Stuttgart. — Von dem Siegel ist nur noch ein
chstück vorhanden, das den Helm mit den Hifthörnern zeigt, ohne Schild.

423.

September **1341**. Werstein. Graf Albert von Hohenberg, Kanzler des römischen Kaisers und Landvogt im Elsaß, bekennt Walthern von Geroldseck, Herrn zu Sulz, von dem er das Dorf Empfingen (O.A. Haigerloch) gekauft hatte, **700** Pfd. Heller schuldig geworden zu seyn.

Wir Graue Albert von Hohenberg Cantzler des Römischen kay-
s vnd Lantuogt in Elsaz Veriehen offenlich mit disem briefe Allen den die
sehent lesent oder hörent lesen, Daz wir dem edeln man vnserm lieben Öheim
lthern von Geroltzegge, Herren ze Sultze vnd sinen . . Erben ob er
ir schuldig sigin vnd redlich gelten sölin Sybenhundert phund Heller phennig
r vnd genämer von des köffes wegen, den wir von ime reht vnd redlich ge-
haben an dem dorffe ze Emphingen vnd an den rehten div er da hatte vnd
n ime oder sinen . . Erben, die vorbenannten Haller gelten vnd gäntzlich ver-
n hinnan ze sant walpurg tag, der nu aller schierst kumt von dem tag als
e brief geben ist. Mit sollichem gedinge, wa wir vns oder vnsere . . Erben
wir enwärin Dar an Sumdin vnd nit wertin vff den tag sant walpurg tag,
allen, so sont dem ebenannten walther oder sinen . . Erben veruallen sin ewec-
an alle widerrede. gar vnd gäntzlich, allü div reht die wir in dem dorffe ze
mphingen daher gehept haben es sie Lüt oder güt, wie die genant sint vnd
n vnser vatter Graue Rüdolf sälig an vns braht hat zů den rehten
der vorgenante walther vor zů dem dorffe gehept hat, vnd süllen wir Graue
recht noh vnsrer . . Erben den selben sunen in kayne wis weder mit gaistlichem
h weltlichem gerihte, noh an gerihte an alle geuerde. Wir veriehin öch, daz der
ff ze Emphingen den man nemet dez waltmans Hof den da buwent . . kärtz
d Hytzmans sun dem vorbenanten walther vnd sinen erben volgen sol mit allen
ten, vnd sont in besetzen vnd entsetzen vnd sullen si dar an nit irren weder

Digitized by Google

mit gaiſchlichem noch weltlichem gerihte noch an gerihte, wan daz die die de
ben Hof buwent, vnſ gewonlich dienſt tůn ſont Als andrer ir nahgebur vnd
in dem dorffe. Ez iſt öch berett, daz walther von Geroltzegge oder ſine Erbe
diſen brief ſo wir gewerin nit widergen ſol, er habe danne vor von vnſ
brief über den Hof dez er notürftig iſt, daz wir in dar an noh vnſer . . .
nit irren als vorgeſagt ſtat. Vnd daz wir alles daz hie vor geſchriben ſtat,
laſſin vnd ſtäte haltin, ane alle geuerde, So haben wir darüber geſworn
ayd ze den Hailigen mit gelerten worten vnd haben vnſrer Inſigel zu vrkun
merer ſicherhait darüber gehenket an diſen brief. Wir Hug u. Hainrich, Gr
ze Hohenberg, gebrůder, veriehen offenlich mit dieſem briefe, Daz wir
daz hie vorgeſchriben ſtat, war laſſin vnd ſtät behaltin, vnd öch vollefüren
gůten truwen an alle geuerde vnd haben darüber vnſerů Inſigel zů des ve
Grauen Albrecht vnſeres brůders Inſigel gehenket an diſen brief, Der
iſt ze werſtain an der Mitwochen nach ſant Egidien tag. In dem Jar, do
zalt von Criſtus geburt drüzehen hundert Jar. Dar nah In dem Ainen vnd
tzigſtem Jar. —

V. d. Orig. im St.-Archiv zu Stuttgart. — Das gut erhaltene Siegel des Ka
hat die Umſchrift: S. Alb. com. . . Hohenbc. imperial. aule cancell.

424.

1. Oktober 1341. Rotenburg. Graf Hugo von Hohenberg und
Gemahlin Urſula von Pfirt vertragen ſich auf's Neue mit H
Albrecht von Oeſtreich in Betreff ihrer Anſprüche an die
ſchaft Pfirt.

Wir Graf Hug von Hohenberch vnd wir gräfin Urſel ſin eh
wirtin, verjehen vnd tunt offentlich an dieſem brief, das es zwiſchen vnſeren h
herzog Albrecht zu Oeſterrich, ze Steyr vnd Kernden, vnd vnſerer vr
ſiner herzogin Gräfin Johannen, vnd vns alſo betidingt iſt; ob dieſelb
vrow herzogin Johanna vnd vnſer herr herzog Rudolf, ir ſun, vnd ande
ben, die ſy gvvunnen mag, abgiengen, vnd die herrſchaft ze Pfirt an vnſer
ren herzog Albrechten gevielle, das dann derſelb vnſer herr herzog Albrecht
Gräfin Urſeln geben ſol zweytuſend mark ſilber Basler gewichtes darumb
wir Gräfin Urſel vns verzigen haben vnſers erbteils an derſelben herrſch
Pfirt. vnd ſollen wir Graf Hug der vorgenannten Gräfin Urſeln, vnſerer
tinen, die egenannten zway tuſend mark ſilbers anlegen, das es ir vnd iren
nuz und guet ſey; ſtürb aber der vorgenannt vnſer herr herzog Albrecht vor
ſere vrovven, der herzogin Gräfin Johannen, ſo iſt dieſelb vnſere vrowen,
herzogin vns vorgenannten Gräfinen Urſeln der egenannter zwayer tuſend
ſilbers nicht gebunden ze geben, ſy habe erben oder nicht. Vnd dez ze einem

Digitized by Google

ib geben wir dieſen brief beſiglet mit vnſern inſigeln, der geben iſt ze Rourch, do man zalt von Chriſtes geburte dreyzechen hundert jar, dar nach in ains vnd vierzigſten jar, des nächſten montags nach Sant Michels tag.

Abdruck bei Herrgott, cod. probat. geneal. Habsb. nro. 786.

425.

Dezember **1341.** Rotenburg. Pfaff Kun von Sulgen, Kirchherr von Oſtdorf (O.A. Balingen) und Chorherr zu Ehingen, vermacht unter dem Siegel des Grafen Hugo von Hohenberg auf ſein Ableben all' ſeine Habe an das dortige Stift.

Ich pfaff kün von Sulgen kylcher ze Oſtorfe vnd korherre ze gen bi dem Negger tün kunt offenlich allen, die diſem brief anſehent oder nt leſen, daz ich den Erbern Herren .. dem probſt, den Chorherren vicarien gemainlich zů dem vorgenanten Tům ze Ehingen hän ergeben ch durh got vnd durh miner ſele hails willon alles min güte, daz ich ez ſie gen, oder an lehen ligendin oder varndü hab beſüchtz vnd vnbeſüchtes, ſwaz ch minem Tode län, mit namen min Huſe gelegen ze Ehingen am bronn vnd an albert keſſels Huſe, vnd den wingarten in foeſental, den vormals min kelnerin ſaelig mit aller zügehörde Inen geben hat. Daz han tün dar vmbe, daz die vorgenanten .. Herren gemainlich min jartzit allin gan ſöllent vf den tage als got über mich gebüt, vnd darzů ſüllent ſi ouch en fron vaſten ain Sele meſſe han von allen gelöbigen ſelen, vf den Durnn der fronvaſten. Si ſöllent ouch nach minem tode alles min gůt verkoufen, ar vmbe ewig gelte koufen, daz ſol ierglich nauch anderre ſtifte gewonhait l werden, alſo daz aim ieglichen korherren dez ſelben geltes zwein teil wernt, vnd aim ieglichen vicarien ain Tritail, an allerſchlaht geuärde. Vnd zů waren offenen vrkündne han ich über diſiu vorgeſagten dingk min aigen Ingehenket an diſem brief, Dar zů öch min Edeler genädiger Herre e Hug von Hohemberg ſin Inſigel hat gehenket von mine vnd der korbet willen ze meirrer ſicherhait, vnd dar vmbe daz diſiu vorgeſagten dinge m willen geſchehen ſien. Dirre brief iſt geben ze Rotemburg an dem m gůtem tage nauch ſant andreas tag dez hailigen zwelf botten In dem iar, n zalt von Gottes geburt, drützehenhundert iar, in dem ains vnd viertzigoſter.

L. t. Orig. im St.-Archiv zu Stuttgart. — Mit dem gut erhaltenen Siegel des n, das nur den Helm mit aufwärtsflatternden Decken und den Hifthörnern zeigt.

Digitized by Google

426.

1. März 1342. o. O. Graf Albert urkundet als kaiserlicher Kanzler, die von Pfalzgraf Rudolf von Tübingen (**1191**) ausgestellte Urkunde über die Stiftung des Kl. Bebenhausen unverändert und unverfälscht gesehen zu haben.

Albertus dei gracia comes de Hohenberg, imperialis aule cancellarius, vniuersis presentes litteras inspecturis salutem in d cum noticia subscriptorum. Noueritis, nos litteras Rûdolfi quondam lantini comitis de Túwingen [1] sanas et integras, non cancellatas abolitas, nec in aliqua sui parte viciatas, omni suspicione carentes v et legisse, formam, que sequitur, continentes. Folgt nun die Urkunde. — des Vidimus: (Hoc [2]) nos prefatus comes Alberthus quod vic testamur et in testimonium nostre visionis sigillum nostrum presenti scripto duximus appendendum. Datum per copiam, anno domini M°. C°. xl°. ii°. Kal. Marcii indictione decima.

Orig. in Karlsruhe. Abdruck in Mone, Zeitschr. III. 104. — Mit dem Siegel des Grafen an rothseidener Schnur. Dasselbe hat den Hohenberger Schil die Umschrift: † S. Alb. com. de Hohenbg. imp. aule cancell.

[1] Nehmlich die Stiftungs-Urkunde des Kl. Bebenhausen v. 30. Juli 1191. Abg in des Verf. Gesch. der Pfalzgrafen von Tübingen. Urkd.-Buch S. 5 u. ff.

[2] Fehlt in der Urkunde durch einen Bruch in derselben.

427.

29. März 1342. Rotenburg. Graf Hugo von Hohenberg ern das von seinem Vater dem Chorherrnstift zu Ehingen ertheilte Privilegium, nach welchem gewisse Weinberge in die Keltern des Stifts gebannt worden waren.

Wir Graff Hug von Hohemberg veriehen offenlich mit disem brie tün kunt vnd ze wissent allen die in an sehent oder hörent lesen, Daz wir b vnd gebieten, az vnser vatter sâlig vormals gehaißzen vnd gebotten hat, alle die Berg die vormals gebuht sint in der korherren kelteren vnsers stifts Ehingen, oder nach gewonhait dar in gebuht sünt worden, daz die fürbaz füllen da gebuht werden, wa aber daz nit geschähe, so haißzen wir vnd ge af vnser vatter sâlig och vormals gebotten hat, daz der der (sic!) den berg dum schuldig sin dem vorgenannten vnserm Stift az dick ez geschiht zů ie der früh phund Tuwinger, vnd sol im dez nütz varn gelan werden, vnd da von so ha wir vnd gebieten bi vnsern hulden vnsern amtlüten ze Rotemburg wa wir

Digitized by Google

ŋ dem vorgenannten vnſern korherren dez beholfen ſien an vnſer ſtat an allen
g. Vnd dez zů einem vrkund, ſo henken wir vnſer aygen Inſigel an diſen
der geben iſt ze Rotemburg In dem Jar, do man zalt von Criſtes geburt
henhundert vnd zwai vnd fierzig Jar an dem fritag nach unſer frówen tag
t vaſtun.

l. d. Orig. im Beſitz eines Bürgers von Rotenburg. — Das zerbrochene Siegel
ŋſtellers zeigt noch den Helm mit den Hörnern; von der Umſchrift ſteht noch:
goni . . . . . berc. Eine Abſchrift hievon findet ſich in dem „lib. copiarum.“

428.

Mai **1342.** o. O. Graf Heinrich von Hohenberg verkauft um **2550** Pfd. Heller an Burkard und Johannes von Jungingen (O.A. Hechingen) ſeine Burg zu Schmeihen (Ober- und Unter-Schmeihen, O.A. Sigmaringen), ſeine Mühle daſelbſt, ſeine Dörfer Kaißeringen (O.A. Gammertingen), Heinſtetten „vf dem hard“ (bad. A. Meßkirch), Nusplingen (ebendaſelbſt), ſeine Landgarben und andere Einkünfte von Stetten an dem kalten Markt, endlich ſeine Leibeigenen zu Hauſen und Neidingen (alle drei Orte in dem gen. bad. Amt).

Wir graue Hainrich von Hohemberg tun kunt an diſem brief allen den
n anſehent leſent oder horent leſen, das wir verkoffet han vnd ze koffende
han herrn Burkard vnd herrn Johannes von Jungingen gebruder
n erben vnſere burg ze ſmiechen, vnſere müli ze ſmiechen vnd vnſer
ze Kayſeringen lüt vnd gůt die da ſeßhaft ſint alder ſwa ſi ſint, vnſer
ze hönſtetten vf dem hard, lüt vnd gut die da ſeßhaft ſint, alder ſwa
t, vnſer dorf Nuſplingen lüt vnd gut, die da ſeßhaft ſint, alder ſwa ſi
vnſer lantgarb ze Stetten ze dem kalten market, vnſer vogtreht
teten, zwölf malter, das vns von der kirchen gat iärgelich vnd aht
t haller von der ſtür ze Steten, vier phunt zu ſant Walpurg tag vnd
ze herbeſt, vnd alle die lüt die wir ze Huſen vnd Nidingen haben. Das
wir inen alles gegeben vnd iren erben vmb drithalp tuſent phunt vnd vmb
ig phunt guter haller der och wir gar und gäntzlich gewert ſint vnd in vnſern
homen ſint, vnd haben och Inen vnd iren erben die ſelben lüt vnd gut ge-
für ledig vnd für lár vnd für ain reht aigen ze habende vnd Ze nieſende
llem dem reht als es vnſer vater ſälige an vns braht hat mit allen
n vnd mit aller zugehörd, alle die lüt vnd die gut die vorgeſchriben ſtant,
weſen, mit zwi, mit holtz, mit velde, mit funden mit vnfunden, mit beſuoch-
mit vnbeſüchtem, mit waſſer, mit wayde, mit allen rechten vnd mit aller zů-

Digitized by Google

gehörde vnd mit aller ehafti als wirs genossen haben and als es vnser vater vns braht hat. Wir graf Hainrich von Hohenberg verienhen och das vns diß vnd dise gůt als da vorgeschriben stat vergolten sint gar vnd gäntzlich vnd i halb, wir vergenhen och, das wir mit disem kof nit betrugen sint vnd das das vorgeschriben gutes gewert sint gar vnd gäntzlich an allen gebresten, dar wir die egenanten lüt vnd gut verkoffent haben, wir verzihen vns och aller reht die wir zu den egenanten lüten vnd guten hetten oder iemerme gehaben sol wir verzihen vns och aller der reht vnd gerihtes des bapstes des kayserś der Kü der Bischöff, alles des gerihtes, gaistlichs vnd weltlichs, des wir noch vnser e damit si noch ir erben niemer bekümern noch angesprechen sön . . . . . kainer gut noch lüt als da vorgeschriben stat. Wir haben och gelopt vf den den wir hervmb gesworen haben ze den hayligen mit gelerten worten vnd v hobener hende für vnß vnd für vnsere erben denselben gebrudern herrn Burch vnd herrn Johannes von Jüngingen vnd iren erben der vorgenanten burg dorff vnd lüt vnd gut als da vorgeschriben stat wer ze sinde, ze verstände vn verantworten vnd vsszerihten für ledig vnd lár vnd für reht aygen an allen in vnd gegen aller mängelich nach dem rehte. Wir graf Hainrich von Hohen sön och niemer kain dinge gereden noch gewerben das diß hantvesti widerte oder verwerfen mag. Vnd das diß alles war vnd stät belibe darvmb geben graue Heinrich von Hohenberg für vnß selber vnd vnser erben disen brief bei mit vnserm aygen Insigel zu ainem waren vrkund aller der dinge, so hie ve schrieben stat. Wir graf Hug von Hohenberg vergenhen och an disem b das dirre koffe vnd alles das hie vorgeschriben stat mit vnserm guten willen gunst beschenhen ist vnd henken och darvmb vnser aigen Insigel an disen brie vnsers bruder Insigel zu ainer merer sicherhait der vorgeschriben ding vnd ainer vrkund dis briefes, der geben wart do man zalt von gotes geburt drüze hundert iar vnd viertzig Jar dar nach in dem Andern iar, an dem nähsten fr nach der vffart vnsers Herrn.

Von einer beglaubigten Abschrift im St.-Archiv zu Stuttgart.

429.

8. September 1342. o. O. Heinz der Boschgraue von Wendlin (O.A. Eßlingen) verkauft mit Genehmigung der Gräfin Margar von Nassau (Hohenberg) Hellerzinse aus Häusern daselbst an Kloster zu Kirchheim.

Ich Haintz der Boschgraue von Wendelingen vnd Elsebeth elichú hussfröwe veriehen offenlich an disem brief vnd tügen kunt allen den in ansehent oder hörent lesen, daz wir den ersamen vnd gaistlichen frówen . . priorin vnd dem Conuent des Closters ze kirchain, prediger ordens, vierz

linge Haller ann vier Haller ierliches gelteſ haben geben ze käſen reht vnd ſich mit wiſe vnd mit worten, die darzů gehörent, vmbe aht phunt gůter vnd Haller, vſſer den gůten, div hernach geſcriben ſtant, daz iſt vſſer fritzen des ibenſ hus ze wendelingen, Siben ſchillinge haller, zwai herbeſt hönre, ain vaſnaht Hön vſſer benzen des beken Hvs ze wendelingen, fvnf linge haller, ane vier haller vnd ain vaſnaht hön vnd vſſer Hömelinen hvs endelingen zwen ſchillinge haller, vnd verzihen vns aller der rehte vnd der ache, der wir oder vnſer erben an den vorgenannten gelten hie nach iemer ten gehan von reht, von geſchiht, oder von gewonhait. Man ſol in öch daz enant gelt zů ſant Martins tag ierlichen geben, ane allen ſchaden, vnd ſol in r Stüre noch kainerhande dienſt vf daz ſelbe gelt ſetzen noch legen. Wir ſoln ich vnd vnſer erben daz ſelbe gelt vertegen von aller mengelichen Jar vnd tag reht, als ſit iſt vnd gewonlich, vnd wan wir aigenſ Inſigels nit enhaben, ſo wir vnſer gnedigen frömen frö Margarethen die edeln Greuin Raſſowe mit der gunſt vnd willen es iſt beſchehen, daz ſi ir In- an diſen brief henke. Vnd wir Margarethe die vorgenannt Greuin von ſſöwe henken vnſer Inſigel an diſen brief durch bet vnſere vorgeſprochen bur- hainzen des Boſchgrauen vnd frö Elſebethe ſiner wirtin zů ainem offen vrkunde, vorgeſchriben dinge. Der brief wart geben an vnſerre frömen tag der iungern man zalt von Gotes geburte Drützehenhundert Jar vnd zwai vnd vierzig Jar.

S. d. Orig. im St.-Archiv zu Stuttgart. — Das Siegel iſt abgefallen.

430.

1. Oktober **1342**. Ebingen. Graf Heinrich von Hohenberg verzichtet zu Gunſten der St. Martins-Kirche zu Ebingen auf eine Wieſe bei Eheſtetten (Hof, O.A. Balingen).

Wir graue Heinrich von Hohenberg tue kunt mit diſem brief allen den in anſehent leſent oder hörent leſen, das wir durch Gott vnd durch Sant artins willen, der hauſwirt in der kirchen zu Ebingen iſt, durch ſer ſeele hailes willen, durch vnſer vorderen ſeelen hailes willen, vnd ouch ch der bürger bette willen zu Ebingen vns verzigen haben aller der recht, ſo r hatten ald haben mohten zu der wiſe, die man nennet Hadelin wiſe vnd legen iſt vnder dem dorf zu Eheſtetten an der Shmühen. Vnd das es wär d iſt belib dem egenanten gotteshuſ zu Ebingen, von vns vnd och von vnſeren den, darumb ſo haben wir der obgenant graue Hainrich von Hohenberg ier inſigel gehenkhet an diſen brief zu ainem offen vrkunde der warheit, der den wart ze Ebingen an dem nechſten ſamstag vor Sant Gallen tag, do man

Digitized by Google

zalt von Christes geburt, drizehenhundert jahr, vierzig jahr, vnd darnach in andern jahr.

Nach einer von dem ehemaligen Stadtschreiber Schweighardt zu Ebingen gefertigten Abschrift.

431.

29. November 1342. Oberndorf. Herzog Hermann von Teck, Herr zu Oberndorf und „Schilta," bestätigt die Rechte und Freiheiten der Stadt Oberndorf.[1]

Ich Hertzoge. Herman. von Tekke Herre ze Oberndorffe vnd Schilta, vergihe offenlich vnd tün kunt allen den die disen brief ansehent hörent lesen Daz ich gelopt hän bi minem ayde den ich hervmb gesworn hän den Hayligen mit gelerten worten vnd mit uf erhabenen hende. Minen Burgern von Oberndorffe. Vmb iren willigen getruwen dienst. Jr Stet Rat ze Oberndorffe vnd ir vrihait Stät ze behaltenne, als siv von alter her komen vnd hie nach geschriben stat Also daz ich die gewonlichen Sture von Inen järnemen sol Daz ist ze Herbest viertzige pfunde pfenninge Tuwinger vnd ze vasten Drissige pfunde der selben pfenninge Vnd sol siv nit fürbaz nöten mit denen Sachen weder an Libe noch an güt sus noch so Es si denn daz es mir geriht ertailet wurde Jst ouch daz ich mit offener Rayse in die Stat ze Oberdorffe herbergen vnd geschiht . . den Burgern dauon dehain Schade . . der Rihter gefarlich duhte den sol ich Inen abe tüne Jnrehalb viertzenhen tagen als die Rihter haissent Vnd swaz vnzuhte . . der Man tüt an Swem div verwirt an disem oder an dem. Darumb er hinder mich kunt mit vrtailt Da ich nit fürbaz niemen denne zwai pfunt Tuwinger vnd sol darumb zil hän tage vnd Sehs wocha Werat er mich nit da entzwischant So sol ich mich der selber weran der zwaiger pfunde Tuwinger von sinem Güt Vnd sol Jn vo vnd nöten vmb die vorgenanten zwai pfunt Vnd tüt dehain vsman dehain vnse in der Stat, Daz sol stän in dem alten Reht als div Stat her komen ist. Sunlich ist vs genomen Swer den andern wundat mit Messer oder mit Swerte, sol ouch Stan in dem alten Rehte Vnd Swer den anderne ze tode schleht, sol ouch in dem alten Reht stän. Jst ouch daz dehain Burger von der Stat Oberndorffe varen wil, Der sol von dem tage als er an vahet dannen ze vare viertzenhen tage an enander gelait hän mit sinem Libe, vnd mit sinem Güt dann zwü Myle. vor mir vnd vor . . Minen dienern Vnd sol ouch den gelaiten dann än aller schlahte geuerde Obe er mir gelaites mütat — Es si denne daz er von gerihtes wegen schuldig worden si Jch sol haben gewalt, Oberndorfe die Stze verkoussenne mit der gewaltsami vnd versetzenne vnde verkümbern nach zem Jarne (sic!) den nähsten von dem tage als dirre brief gegeben ist vnd nit e

Digitized by Google

ere daz die Stat vnd die burger zer (sic!) selben Stat in iren Rehten vnd in
en Frihaiten beliben sint als vorgeschriben stät än alle geuärde. Vnd daz diz
is wär si vnd eweclich stät belibe Darumb hän ich der vorgenant Hertzoge Her-
an min Insigel ze ain vrkunde gehenket an disen brief, Der gegeben wart ze
berndorffe an sant andres abende Do man zalt von Cristes geburt Drüzenhen-
ndert Jar vnd darnach in dem zwai vnd viertzigesten Järe.

S. d. Orig. im städtischen Archiv zu Oberndorf. — Es hängt nur die Siegelschnur, an grünseidenen Fäden bestehend, an.

[1] Diese Urkunde weicht in einigen Punkten von der zu dem 24. März 1316 ab.

432.

1342. o. T. u. O.

„Donatio Graf Otto's, Graf Burkards Sohn, des Jungen von Hohen-
g, Herren zu Nagold, schenkt in das Haus Rohrdorf zu einem ewigen Seel-
eith 500 Pfd. Heller."

Repertorium auf dem Rathhaus zu Rohrdorf, nach welchem diese Urkunde mit anderen Documenten am 22. Aug. 1673 nach Speyer „salviret" worden.

433.

1. Februar 1343. o. O.

Margaretha, Tochter des Grafen Burkard von Hohenberg, „dez Wildberch
r und Gemahlin des Grafen Friedrich von Zollern, bekennt unter den Siegeln
hres Vaters, ihrer Brüder Bürgin und Konrad, daß ihr Gemahl und dessen
ben das Recht haben, das Dorf Osterdingen, auf welches derselbe sie mit
00 Mark Silber, ihrer Morgengabe, angewiesen, mit dieser Summe wieder an
ch zu lösen.

Orig. im k. geh. Haus-Archiv zu Berlin. Mon. Zoll. I. nro. 207.

434.

23. Mai 1343. o. O. Graf Heinrich von Hohenberg verkauft den Kirchensatz von Ebingen (O.A. Balingen) mit dem Patronat der dortigen Kirche um 630 Pfd. Heller an Johansen von Schilteck (O.A. Oberndorf).

Wir grave Hainrich von Hohenberg vergehen offenlich allen den die disen
brief ansehent oder hörent lesen, das wir reht vnde redelich vnd mit gütem gunst
vnd willen den kilchun Satze ze Ebingen mit allen sinen rehten Johansen

von Schiltegge vnd sinen erben vmb Sehs hundert pfunde haller vnd vm
drisig pfunde haller ze ainem rehten aigen ze kopfen (sic!) geben haben vnd
gehen och, das die selben haller gänzelichen vnd gar vnt ane gebresten in üns
nütze komen sint Wir vergehen och, das wir an disem kopfe nit betrogen se
weder gäntzelichen noch gar noch überhalb, vnde verzihen vns aller der rehte,
wir ie dar zů gewunnen alder noch gewinnen möhten. Vnd haben disen kilc
Satze verkopfet in allem dem reht vnd mit aller zů gehörde, als vnser vatter sál
an vns braht het vnd och als wir in vntz an disen tag her behept haben.
darumbe so hat der Schiltegger vnd sine erben vollen gewalt die vorgescri
kilchun ze Ebingen ze lihenne, ze besetzenne, ze entsetzenne, vnd der kilchere, den
dar vff setzet, hat och vollen gewalt, die vorgescribenun kilchun ze niescenn mit al
nützen, mit allen gelten, bi wasen, bi zwige, äkker vnde wisan, holtze vnd
fundens vnd vnfundens, vnd och alle zehenden grose vnd klene mit allen reh
inrenthalb vnd vsserhalb mit aller zůgehörde in allem dem rehte, als vnser va
sálige vnd och wir vntze her behept haben. Wir sulen och den Schiltegger
sin erben vff dem kilchun Satze vnd den kilcherren, dem er die kilchun ze Ebin
verlihen het, vff der selbun kilchun nutzen iárgelichen schirmen, als vnser aigen
gůt. Es ist och gered, das weder wir noch enkain vnser erben den vorgescri
Schiltegger noch enkain sin erben noch sinen kilcherren ze Ebingen an der selb
kilchung nützen, war die gelegen sint, weder sumen noch irren sulent, weder
gerihte gaislichem noch weltlichem, noch ane gerihte, noch nieman von vnseran weg
weder sus noch so niemme. Wäri aber das der Schiltegger oder sind erben al
der kilcherre ze Ebingen an dem kilchun Satze, alder an der kilchun iárgelid
nutzen behainast gesumet alder geirret wurdent von vnseran wegen oder von vn
bruder wegen grauen albrehtz vnd grafe Huges von Hohenberg, gen
sulen wir sů verstan vnd versprechen vnd darnach gen allermängelich vnd vor al
gerihten, sulen wir disen kopf vertigen vnd vff rihten ane iro schaden nach d
rehten. Vnd darumbe so haben wir dem Schiltegger vnd sinen erben sehs er
Bürgen versetzet, vier geswore vnd die zwene vngeswore, Cůnrat von der wild
Tierberg, Hainrich von ramsperg, Trägelin von Rúwenegge, vnd abt
(sic!) Schorpen geswore, vnd Cůn von Stoffeln vnde Bilgrin von höh
vngeswore, vnd mit sólichem gedinge, wäri das der Schiltegger oder sine er
oder der kilcherre ze Ebingen wer den von sinen wegen kilcherre ist, von vnser
wegen an dehainen dingen gesumet wurden, so hant sů vollen gewalt die bürg
zemanent, ze huse, ze houe oder vnder ogen, vnd nach der manunge sont sů
in aht tagen den nahsten In antwürten gen Rotwil alder gen Ebingen o
wa sů das mit des Schilteggers willen getůn mügent, aine slehte giselschaft
laisten an geuárde in offnen wirtes husern vnd bi vailem gůt vnd niemer dann
zekomen, ie das dem Schilttegger vnd sinen erben vnd sim kilcherren vff geri
werdet gäntzelichen vnd gar, darumbe sů denne ermanot sint. Wär och das der Bi
gen behainer selbe nit laisten wölten, der sol ain kneht mit ain pfáride an sin

Digitized by Google

en ane geuärde ze laisten als dauor geſcriben ſtat. Wär och das der Bürgen
imer von todes wegen abe giengi, das got wendi, oder von dem Lande vürj
ius vnnütze wurdj, ſo ſullen wir ime ain andern als gewiſſen Bürgen ſetzen,
nthalb ainem manode, wenne wir oder ünſer des ermanet werdent als der
, oder die andere Bürgen ſont im laiſten, wenn ſie des ermanet werdent in
t dem reht, als dauor geſcriben ſtat, vnd och vſſer der giſelſchaft nit ze komen,
der Bürge vollefürt werde, der da ab gegangen iſt. Wir die vorgeſcriben
gen Cünrat von der wildun Tierberg, Hainrich von ramſperg, Trägelj von
nenegge vnde ich abbe Schorpe, geſworn Bürgen, vnd Cün. der Stoffeler vnd
Bilgri von hödorf, vngeſworn Bürgen, vergehen alleſament offenlich an diſem
e, daſ wir von bette wegen ünſerj gnädigen herrn graufen Hainrich von
nberg diſe Bürſchaft gelopt haben vnd ob es ze ſchulden kumt, die vorgeſchri-
giſelſchaft ane geuärde ze laiſten, vnd och ſtäte ze halten, vnd vnverbrochen-
t, allü dü ding vnd gedinge, die von vns an diſem briefe geſcriben ſtant, vnd
haben wir die erſten vier Bürgen geſworn vff den Hailigen, ſo haben wir die
e nach gändigen burgen bi güten truwan gelopt vff den ait vnuerbrechenlichen
dü ding ſtäte ze halten dü von vns an diſem briefe geſcriben ſtant vnde
n alleſamen vnſeriv inſigel ze ainem offen vrkünde an diſen brief gehenket.
vergehen wir grafe Hainrich von Hohenberg ze ainer merer ſichererhait aller
dinge, ſo heran geſcriben ſtant, das di war ſigent, vnd och von vns ſtäte be-
vnd das wir dem Schiltegger ſin kofp vertigen vnd vff rihten ſülen, gen
mängelich als dauor geſcriben ſtat, vnd das wir die vorgenanten bürgen von
ſchaft vnd och von giſelſchaft, ob es ze ſchulden kume, ane jre ſchaden löſen
n. Das alleſſament haben wir geſworn ain ait mit vff gebottenen vingern
mit gelerten worten zu den Hailigen. Vnd darüber ſo geben wir graue Hain-
diſen brief vür vns ſelber vnd für vnſer erben dem vorgenannten Johansen
Schiltegge vnd ſinen erben behenkten mit vnſerm Jnſigel. Dirre brief wart
ben an dem nähſten fritage nach der vffart vnſers heren, in dem Jar do man
von Criſtus gebürte drüzehenhündert iar vnd darnach in dem dritten vnd
jigoſten Jar.

S. d. Orig. im St.-Archiv zu Stuttgart. — Mit dem kleinen runden Siegel des
ten Heinrich, das nur den Helm mit den Hörnern im Schilde hat.

Digitized by Google

435.

20. September **1343.** Rotweil. Graf Heinrich von Hohenberg k kennt, einem Rotweiler Bürger für einen „Maiden“ (Heng **20** Pfd. Heller schuldig geworden zu seyn und schlägt solche z die Pfandschaft des Fischwassers zu R., welches demselben sch von Heinrichs Vater um **70** Pfd. Heller versetzt worden war.

Wir grafe Hainrich von Hohenberg verienhen offenlich vnd tün k allen den die disen brief ansenhen oder hörent lesen, Daz wir schuldig sient r gelten süllen reht vnd redelichen Hugen vokken aim burger ze Rotwil r sinen erben zwaintzig pfunde pfenninge güter Haller vmb ainen Maiden den er r ze kouffenne gap, Vnd haben in die geschlagen zů den sibentzige pfunden hall Darumb im vnd . . sinen erben. alle vnser zinse vnd allů vnserů gelt behaft si so wir haben ze Rotwil von den vischentzen. ăn diu zwai pfunt, die . . arne sâligen Sune Jârglichen git . . der von Triberg ze Rotenmunster . . daru er . . vnsers vatters saeligen brief vnd Insigel hât. Dem selben Hugen vok vnd sinen erben die vorbenempten vnserů gelt vnd zinse von den vorigen vischentz die inen nv für Rüntzig pfunde Haller haft wesen sunt, ze nemenne vnd ze niessen lideclich vnd lâr, mit allen rehten vnd nützzen. vnd mit aller zů gehörde, als r siv haben vnd niessen soltant. vnd ouch iemer vntz an die stunde. Daz die se ben (sic!) zinse vnd gelt von vns, oder von . . vnseren erben ob wir enn rine ume (sic!) den Rüntzige pfunde pfenninge güter Haller erlideget vnd wil gelöset werdent viertzenhen tage vor sant walpurg tag ze rehter zite im Jâr ůl kurtz oder über lange alſ sitlich vnd gewonlichen ist. Vnd haben darumb vn Insigel ze vrkund gehenkt an disen brief gegeben ze Rotwil an sant Mathe abende nach kristus geburt drüzenhenhundert iâr in dem driv vnd viertzigosten Jâ

V. d. Orig. im St.-Archiv zu Stuttgart. — Mit dem kleinen Siegel des Graf das blos den Helm mit den beiden Hörnern zeigt.

436.

10. November **1343.** Hohenberg. Graf Hugo von Hohenberg u kundet, daß Eberhard Bregel, ein Bürger von Schömberg, m seiner Zustimmung ein Gut bei Dormettingen (O.A. Spaichinger an Klosterfrauen zu Hochmauern bei Rotweil verkauft hat.

Wir Grafe Hug von Hohenberg vergenhen offenlich vnd tůn kunt all den die disen brief ansenhen oder hören lesen, Daz Eberhard Bregel ain Bu ..er ze Schönemberg Mit vnserm gunste vnd mit vnserm gůtem willen ve

Digitized by Google

kauffet hat vnd ze kouffenne gegeben hät Swester katherin der Hägginen von Oberdorffe vnd swester Hiltegunt der Elsaesserinen Closenernien ze Homuran ain geltende gût, lit ze Tormentingen haisset .. der von Mühingen gût, buwet Cünrat küle, gilt iärgrlich zwai malter vesan, ain malter kabern, rotwiler messes, ain pfunt Haller, zwai Hünre vnd ain Halb viertail aiger vnd fünfiv vnd drissige pfunde pfenninge guter Haller, Der er auch von inen gewert ist gar vnd gäntzlichen vnd in sinen nutz komen vnd bewendet sint Den selben gaistlichen vrowen vnd .. ir baider Erben ze haben vnd ze niessen, ze besetzenne vnd ze entsetzenne bi wasen vnd bi zwige, es si an Holtz oder an velde, an äckern, oder an wisan fundenz vnd vnfundens mit allen rehten vnd nutzen, vnd mit aller zu gehörde. Vnd hat glopt bi gûten truwen für sich vnd für sin erben Inen vnd .. iren erben des selben gûtes mit siner zügehörde wer ze sin vnd uf ze richtenne für ledig vnd für lär vnd für reht aigen an allen stetten vnd gegen aller mänglich nach dem rehten Vnd siv noch .. ir Erben herumb niemer an ze sprechen, daran ze schadigen noch ze mügen mit gaistlichem noch mit weltlichem gerihte noch än gerihte sus noch so. Vnd haben herumb vnser Insigel ze vrkunde gehenket an disen brief. Vnd zů dem haben wir .. die burger von Schönemberg der stet Insigel ze Schönberg durch Eberhard Bregels vnsers burgers bette willen an disen brief gehenket ze merrer sicherhait, Gegeben ze Hohemberg an sant Martinz abende, Nach kristus geburt drüzenhundert Jär in dem driv vnd viertzigesten iär.

B. d. Orig. im St.-Archiv zu Stuttgart. — An der Urkunde hängen das kleine sehr undeutliche Siegel des Grafen und das der Stadt Schömberg, welches den Hohenberger Schild hat.

437.

12. November **1343.** Schömberg. Albrecht, Hugo und Heinrich, Grafen von Hohenberg, belehnen Hugen von Suntheim (Sonthof, O.A. Rotweil) mit des Zieglers Hof, der Widum und dem Kirchensatz zu Dormettingen (O.A. Spaichingen), auch dem dritten Theil des Laienzehnten zu Ebingen (O.A. Balingen).

Wir albreht, hug, hainrich all drig gebrüder vnd gräffen ze Hohenberg verjehen vnd tůn kunt aller Menglich, die disen brief sehend oder hörend lesen, daz zů vns vnd für vns kam vnser lieber getrewr Hug von funthhain vnd bat vns ernstlichen mit Rechter gewonlicher vordrung, daz wir Im des ziegleri hof vnd die widum vnd den kirchensatz ze dormetingen vnd ainem dritail des laigenzehenden ze Ebingen lihen, won die höf vnd zehenden von vnser vordren lehen wärin vnd von Rechter erbschaft an Jn gefallen wärin vnd bat vns Im sich ze lihen für ain Reht manlehen, Alsso haben wir sin gebet erhört vnd haben

Jm vnd ſinen erben die egenanten höf vnd zehenden alſe gelühen mit allen Reh vnd gewonhaiten vnd ehaftij, ſo dar zů vnd dar in gehört zů ainem Rehten ſtáten Manlehen gelihen mit Reht als daz billich kraft vnd maht haben ſol mag mit vrkund diß briefs. Des ze merer vnd ainer ſtáter ſicherhait ſo hal wir gräf hug von Hohenberg für vns vnd vnſer brüder vnſer aigen Jnſi ofenlich gehenkt an diſen brief der geben iſt ze ſchönberg an der nähſten W wochen nach ſant Martis tag do man zalt von gebürt Criſti druzen hundert dar nach in dem briten vnd fierzigoſten Jär.

Jch hainrich von wildenfelſ vnd ich hainrich huſer verjehen, daz den höptbrief dieſer abgeſchrift gehört vnd geſehen haben leſen vnd ſagen daſ wir daſ billich ſagen ſollen deſ ze zügnuſt ſo haben wir beid vnſrij Jnſigel gedr ze end diſer geſchrift.

V. d. Orig. im St.-Archiv zu Stuttgart. — Auf Papier, mit aufgedrückt gewe nen, aber abgefallenen Siegeln.

438.

20. Febr. 1344. Rotweil. Graf Hugo von Hohenberg eignet Dietrich an der Waldſtraße, einem Bürger zu Rotweil, Hölzer, Holzmarke Egerden und Wieſen bei R., welche er von ihm zu Lehen tragen hatte.

Wir grafe Hug von Hohenberg verienhen offenlichen vnd tůn kunt all den die diſen brief anſenhen oder hören leſen, Daz wir Dyetrich an der wal ſträz aim burger ze Rotwil uf genemen haben ſinen tail der Höltzer vnd Holtzmarken, die er hat ligende im blánberge vnd ſinen tail der Egerd vnd der wiſe die gelegen ſint am Gygen Rain, die er vnd ſin vordern von w vnd von vnſern vordern ennent her ze rehtem Manlehen gehept hänt, vnd verienh ouch daz wir in diſe ſelben ſin tail ge aigent habent mit diſem briefe vnd daz w im vnſer aigenſchaft, vnſer gewaltſami vnd alles vnſer reht ſo wir herzů hett oder gehaben mohtant ſus oder ſo gegeben haben luterlich ainvalteclichen vnd alle geuerde vnd haben darumb vnſer Jnſigel ze vrkund gehenkt an diſen bri gegeben ze Rotwil an dem fritage vor ſant Mathyas tag, nach kriſtus gebů drüzenhenhundert iär in dem vier vnd vierzigoſten iär.

V. d. Orig. im St.-Archiv zu Stuttgart. — Mit dem kleinen undeutlichen Sieg des Grafen, das den Hohenberger Schild zeigt.

Digitized by Google

439.

18. Juni **1344**. o. O. Gräfin Margarethe von Nassau, Wittwe des Grafen Rudolf (II.) von Hohenberg, verleiht dem Probst und den Chorherren am Stift zu Ehingen das Recht, Chorherren aufzunehmen und die Altäre ihrer Kirche mit Priestern zu besetzen.

Wir Margaret von Nassowe, wilont dez Jungen graue Rûdolfs seligen von Hohemberg elichiv wirten vergehen vnd tûgen kunt offenlich mit disem brief allen die in ansehent oder gehörent lesen, daz wir den erbären herren. dem Probst vnd den korherren gemainlich vf dem Stift ze Ehingen die gnade getân haben, also daz Si hant gewalt vnd reht korherren ze empfahende, alter ze uerlichenne vnd die ze besetzen vnd ze entsetzen, bi iren ampten vnd eran, als sie tunget, daz ez dem vorgenanten Stift nütz vnd gût sie, vnd süllent daz tûn mit vnserm willen ân allerschlaht geuârde. Wir süllent ouch siv von niemans wegen zwingen wider irem willen aber ân all geuârde, wir haben inen ouch bestätgot vnd besestenot mit disem brief alliv div gût vnd frihait, die si biz hier gehalten hant ân alle geuârde. Vnd zû vrkunde der warhait aller dirre vorgesch. dinge geben wir inen mit vnserm aigen Insigel disem brief besigelt. Der geben wart an dem nechsten fritag vor sant Johans tag ze Sungihten do man zalt von Cristus geburt drüzehenhundert vnd vierzig Jar dar nauch in dem vierden iar.

B. d. Orig. im St.-Archiv zu Stuttgatt. — Auf dem zerbrochenen Siegel erkennt man noch eine Frauengestalt in sitzender Haltung, zur Rechten den kleinen Hohenberger und zur Linken den Nassauer Schild. — Hievon eine Abschrift in den „Hohenberger Documenten“ T. VII. S. 879 im St.-Archiv zu Stuttgart.

440.

14. Januar **1345**. Buchau. Anna, Aebtissin des Stifts Buchau, urkundet, daß Graf Heinrich von Hohenberg ihr Burg und Stadt Straßberg (O.A. Gammertingen), welche derselbe und seine Vordern von dem genannten Stift zu Lehen getragen, aufgegeben und sie solche dem Ritter Rudolf von Reischach geliehen habe.

Wir Anna von gottes gnaden Abbtissin zue Buechaw veriehen offenlichen an disem brief allen den die inel sent oder hörent lesen, das wir von dem edlen herrn graf Hainrichen von Hohenberg haben vfgenommen Straßberg die burg vnd die statt vnd alles das darzuo gehört es sey an holtz ald an veld ald wie es namen mag gehaben, vnd das haben gelihen Ruedolfen von Reischach ritter vnd allen seinen erben mit guetem willen mit allen nutzen vnd rechten alß es der edel herr graf Heinrich von Hohenberg vnd s. vordern herge-

Digitized by Google

bracht haben vnd von vns zu lehen gehabt. Wir veriehen auch mehr wan der vorgen. Rûdolf von Reischach ritter von todt wege abgienge das got we So veriehen wir den vorgenanndten lehen Eberhardten von Reischach vn kindern ob der vorgen. Rûdolf one leiberben abgienge. hiebei sint gewesen vnd ie auch gezeugen die erberen leut bruder Cuntz von Stöffeln, des teutschen h vnd Ernst von Stöffeln, Kirchherre ze Sülgen, Eberhard von Oberstett Cuntz von Reischach, Cuntz von Hornstein von Bittelschiß, Hannß Gündelfingen, Hannß von Stöffeln vnd ander erber leut. Vnd dez einer bessern sicherheit henken wir Anna die vorgen. Abtissin vnser Jnsigel disen brief der geben ist zu Buechau da man zalt von gottes gebürt, drüzel hündert Jar vnd in dem fünf vnd vierzigisten Jar an dem nehsten Fritag St. Hilarien tag.

Hohenb. Dok. XVI. 121.

441.

4. Mai 1345. o. O. Graf Heinrich von Hohenberg verkauft **656** Pfd. Heller an Ritter Heinrich von Thierberg, seinen Dien sein Dorf Thieringen (O.A. Balingen) nebst der Kirche und d Kirchensatz, sowie seine Rechte an Winzeln (abgegangen).

Wir graue Hainrich von Hohenberg veriehen vnd tûn kunt allen dizen brief sehent oder hörent lesen, daz wir verköft haben vnd ze köffenne gege haben vnser aigen dorf ttieringen lüt vnd gût vnd winzelon was wir rehtez haben Hainrichen von ttierberg aim ritter vnserm lieben die vnd haben Jm daz selb dorf ttieringen gegeben mit aller siner zögehörde vnd allen rehten für lidig vnd lâr vnd für ain reht aigen vnd mit allen rehten aller gewaltsami vnd mit aller zögehörd bi wasen vnd mit zwi mit holtz vnd mit steg vnd weg vnd mit abweg mit fundem vnd mit vnfundem besûcht vnbei mit wasser vnd waid vnd mit allen rehten vnd nützen als wirf daher gehaben genossen haben also daz er vnd sin erben daz selb dorf ttieringen sun han niessen als hie vor geschriben stat vnd als vnser vatter sâlig an vns braht Wir graue Hainrich von Hohenberg veriehen öch offenlich an dizem brief daz die kilchun vnd den kilchünsatz in dem vorgenanten dorf ze ttieringen dem geschriben Hainrich von ttierberg ze köffenne gegeben haben mit allen reh vnd mit aller zögehörd mit dem vorgeschriben dorf öch ze besezzen vnd ze setzzen vnd haun vnd ze niessen für lidig vnd für lâr vnd für reht aigen. haben öch Jm daz vorgeschriben dorf vnd den vorgeschriben kilchunsatz gege vmb sübendhalb hundert phund vnd sehs pfunt gûter vnd genämer haller der gewert sien gar vnd gäntzlich vnd in vnsern güten nutz komen sint. Wir sun niemand gesprechen daz vns die vorgeschriben phenninge vngezalt worden sien o

Digitized by Google

wir der vorgeſcriben phenninge nit gewert ſien. Wir ſun öch nüt ſprechen wir mit diſem köf betrogen gar ald gäntzlich ald öber halb. Wir graue Hainrich von Hohenberg veriehen öch für vns vnd für vnſer erben daz wir den vorgeſcriben Hainrich von ttierberg, vnd ſin erben vmb daz vorgeſcriben dorf vnd den vorgeſcriben kilchunſatz niemer ſun angeſprechen noch gemöten mit dem geriht dez babſtes noch mit dem geriht des kaiſers noch dez küniges noch mit geriht der biſchöff noch mit gericht gaiſchlichem oder weltlichem. Wir verzihen öch für vns vnd für vnſer erben gen dem vorgeſcriben Hainrich von ttierberg gen ſinen erben allez dez rechtes daz wir zů dem vorgeſcriben dorf vnd zů vorgeſcriben kilchunſatz iemmer gewinnen künden ald gewinnen möhten vnd wir vns diz allez verzihen So ſun wir vnd vnſer erben Hainrich von ttierberg vnd ſinen erben daz vorgeſcriben dorf vnd den vorgeſcriben kilchunſatz vfrichtan verſtan für ledig vnd für lár vnd für reht aigen in allen ſtetten nach dem rechte. Wir der vorgeſcriben graue Hainrich von Hohenberg veriehen öch offenlich in dizem brief daz wir geſworen habe ain gelerten aid ze den hailigen den vorgeſcribenen Hainrich von ttierberg noch ſin erben an dem vorgeſcribenen dorf vnd dem vorgeſcribenen kilchunſatz mit allen rehten als vorgeſcriben iſt niemener irren noch ze ſumen mit enhainer vnſer anſprach oder gewaltſami noch mit enhainer ſachen an aller ſchlacht geuárd vnd war vnd ſtät ze hän allez daz da vor von vns geſcriben ſtat. Wir graue Hainrich von Hohenberg vnd vnſer erben wir öch niemmer nützit geredan noch getön daz diz hantueſti widerworfen ald widertriben müg vnd ſun ouch nit geſtatten, daz ez ieman von vnſeren wegen tůe in alle geuárd. Vnd daz diz alles war vnd ſtät belibe daz von vns hie vor geſcriben ſtat darumb geben wir graue Hainrich von Hohenberg für vns vnd für vnſer erben dem vorgeſcriben Hainrich von ttierberg vnd ſinen erben dizen brief beſigelt mit vnſerm aigenn Inſigel ze aim offenn vrkund der warhait allez dez daz hie vor von vns geſcriben ſtat. Dirre brief wart gegeben an dem nähſten Gütemtag nach ſant Walpurg tag In dem Jar do man zalt von Gottes geburte drüzehen hundert vnd fünf vnd vierzig Jar.

B. d. Orig. im St.-Archiv zu Stuttgart. — Mit dem kleinen am Rande beſchädigten Siegel des Grafen.

442.

16. Mai **1345.** Meßkirch. Graf Heinrich von Hohenberg bekennt, daß er keine Rechte an die Kirche und den Kirchenſatz zu Egisheim (O.A. Spaichingen) habe, ſondern ſolche dem Albrecht von Werenwag zukommen.

Wir graf Hainrich von Hohemberg tůnt mit diſem brief kunt vnd verjehent offenlich vor aller mengelichen an gayſchelichent vnd och an weltlichem ge-

Digitized by Google

rihte, daz Albreht von Werbenwag mit rehtem gerihte vnd och mit
vrtaile vns an behept hat die kylchun vnd den kilchensatz ze Egeshain
aller zů gehörde, die darinne hörent, die wir wondent .. wir söltent han
Vaterlichem erbe, vnd won wir nu von der selben kilchun ze Egezhain vn
von dem selben kilchunsatz mit aller zů gehörde mit dem rehte gewisent sint
daz .. wir noch vnser Erben da mit nit sölent han ze schaffent, so gebent ..
graf Hainrich von Hohenberg für vns vnd vnser erben, dar vber ze ainer r
sicherhait Albreht von Werbenwag disen offen brief besigelten mit vnserm
Insigel, daz dar an hangot, der geben ist ze Meskilch in der stat do man zalt
Gottes geburt drützehenhundert Jar dar nach in dem fünften vnd viertzigosten
vf dem nähsten mentage nach dem Hailigen tag ze phingsten.

V. d. Orig. im St.-Archiv zu Stuttgart. — Auf dem anhangenden Siegel ist
Bild zu erkennen.

443.

25. Mai 1345. o. O. Heinz Bunge von Kiebingen (O.A. Rotenbu
verzichtet unter dem Siegel der Gräfin Margarethe von Ra
(Hohenberg) gegen das Kloster Alpirsbach auf seine Rechte
ein Lehengut in dem genannten Orte.

Ich Haintz bunge von kubingen vnd Ich Burckhart vnd Ich C
sin brůder veriehen vnuerschaidenlich vff gemainem mund vnd tůn kund offem
mit disem brief allen die In sehend oder hörent lesen, daz wir müttwillenclich
vnbezwungenlich vnnserm gnedigen herren dem Abte des gotzhus ze Alpersp
vnd demselben Gotzhuß recht vnd redlich haben geben ze kouffend die lehens
vnd allj recht, die wir hetten oder gehan mochten ann des hilggers lehen gel
in dem bane zu kübingen, das des vorgenanten abtzs vnd des Gotzhus Al
pach aigen ist vnd haben sy gegeben vme vjj libr. guter hlr. pfenning, der
von in genzlich gewert syen vnd bezalt, in vnnsern kuntlichen nutz kumen sind
daur vme so verzihen wir vns für vns vnd vnnser erben vnd nauchkumen
recht vnd anspruch Gaistlich oder weltlich, wie die werin, also daz wir noch
man von vnnsern wegen sy noch nieman dem sy es lihen immer söllen daur
bekrencken haimlich noch offennlich on all geuärd. Vnd des alles zů offem vrk
vnd sicherhait, so hant vnnser Gnedig frow margrecht von Nassow ir In
vnd Johans von Herrenberg, zů den zitten vogt zů rotemburg, ouch
Insigel durch vnnser bett willen gehenckt ann disen brief. Wir margrecht
nassow wilant Greffin zů hohenberg vnd ich der vorgenant hans
herrenberg durch bett willen der vorgenant bungen haben vnnser Insigel
henckt ann disen brief, der geben ist ann sant Vrbans tag do man zalt von
gebürt M. ccc. xxxx vnd fünf Jaur.

Alpirsbacher Diplomatar im St.-Archiv zu Stuttgart. Fol. 270 b.

Digitized by Google

444.

August **1345**. Haigerloch. Graf Hugo von Hohenberg gibt an das Kloster St. Georgen auf dem Schwarzwalde einige Leibeigene.

Wir Graue Hug von Hohenberg vergehen offenlich vnd tugen kunt allen die disen brief sehent oder hörent lesen, daz wir mit berautem mût vnd vmbegenlich vnd ouch durch bette willen Herrn Burkards von Ehingen Ritter Kenharts sines Bruders baide gesessen ze Enteringen vff der burg willen virrerinen tohter von Haigerloch Haintzen der Grüninen sun von etten Eliches wirtene mûtwilleclich vnd letklich vff geben han die min aigen dem apt vnd dem Conuent dez Clousters ze Sant Georien sant Benedikten en. Wan der vorgen. Haintz des vorgen. Clousters aigen ist, so haben wir die gen. willen ouch dem Clouster ze aygen geben, also daz si si niessen sulen als er ir aigen lût vnd wellen niemer rede da wider han. Vnd dez ze vrkund der hait vnd daz alles daz vorgesagt war vnd stât belibe, geben wir Graue Hug Hohemberg disen brief besigelt mit vnserm aygen Insigel, der geben wart ze gerloch an dem nähsten Zinstag vor Sant Oswalten tag in dem Jar do zalt von Gottes geburt drutzehenhundert Jare viertzig Jar da nach in dem ften Jar.

S. d. Orig. in Karlsruhe, mit dem kleinen runden Siegel.

445.

Januar **1346**. o. O. Anshelm von Hailfingen (O.A. Rotenburg) verschreibt sein eigen Gut zu Oeschelbronn (O.A. Herrenberg) dem Grafen Albrecht von Hohenberg zu Lehen.

Ich Anshalm von Haluingen vergich offenlich an disem brief, Daz ich nen tail minez frigen gûtes ze Eschenbrunnen vf han geben vnd och vf gib disem brief in minez gnedigen herren hant Graue Albrehtes von Hohenvnd han och daz selbe gût ze Eschenbrunnen von im reht vnd redelich einem rehten lehen empfangen. Vnd dez ze vrkunde gib ich disen brief versigelt minem aigenn Insigel daz dar an hanget, Der geben ist do man zalt von ines geburt driuzehen Hundert Jar vnd dar nach in dem Sehs vnd Viertzigosten r an dem nehsten zinstag nach dem Ewich tag.

S. d. Orig. im St.-Archiv zu Stuttgart. — Mit dem gut erhaltenen Siegel des usstellers.

Digitized by Google

446.

11. März 1346. Wien. Graf Heinrich von Hohenberg bezeugt, d zwiſchen ihm und Herzog Albrecht von Oeſtreich in Betreff ſein Forderungen wegen Dienſt oder Schaden im Betrag von 10 Gulden abgerechnet worden ſeye.

Wir Graf Hainrich von Hohenberg veriehen vnd tún chunt offenlich m diſem brief. Daz vns vnſer gnadiger herr, der Hochgebórn fürſt, Hertzog Albre ze Öſterrich, ze Steyr vnd ze kernden, für allez daz gelt, ſo er vns ſchuld geweſen iſt vmb dienſt, oder vmb ſchaden, vntz auf diſen heutigen tag, als d brief geſchriben iſt. geben vnd verricht hat Tauſent guldein der er vns hund guldein beraitt geben hat vnd für zway hundert vnd ainlef guldein hat er v Ros vnd Hengſt gechouft von Styberij, ſeinem Chuchen maiſter, vnd vmb die a dern Sechs Hundert vnd Neun vnd Achzig guldein hat er vns ſeinen Raitpr geben, Vnd ſagen wir in ouch derſelben geltſchuld vmb dienſt oder vmb ſchad genzlich ledig, vnd geben des ze vrchund, diſen brief, verſigelten mit vnſerm J ſigel. der geſchriben iſt ze Wienn an Samztag vór ſand Gregorij tag. N Chriſtes gebürd dreutzehen Hundert Jar darnach in dem Sechs vnd Viertzigſtem Je

V. d. Orig. im k. k. geh. Haus- Hof- u. Staats-Archiv zu Wien.

447.

17. März 1346. Rotenburg. Graf Hugo von Hohenberg weist Kunz von Thierberg, einem Edelknecht, für eine Schuld von **250** Pfd. Hell jährlich **30** Pfd. auf die Steuer der Stadt Schömberg an.

Wiir gräf Hug von Hohemberg veriehen vnd tügen kunt offenlich m diſem brief allen die in ſehent oder hórent leſen, daz wir vnd vnſer erben v nachkommen ob wir erwerint reht vnd redlich ſchuldig ſin vnd gelten ſüllen de edeln kneht Conzen von Tierberg Arnoltz ſon von Tierberg vnd ſin erben drithalbhundert pfund guter haller pfenning die er vns gelichen hät vnd vnſern kuntliche nutze ſint bewendet vnd haben dem ſelben Conzen von Tierb vnd ſinen erben ſo er eniſt vmb die ſelben pfennig jngeſezt driſſig pfunde güt haller ierglichs geltz von vnſren ſtüran der ſtat ze Schönberg die jm vnd ſin erben vallen vnd werden ſüllent ierglich vf ſant Martins tag von den burgern d vorgenanten ſtat ze Schönberg an alle widerred iemer vnd iemer, bis daz wir od vnſer erben ob wir enwerint dem vorgenannten Tierberg vnd ſinen erben die vo genannten dritthalbhundert pfund güter haller gentzlich geweren vnd jnen ſi in gewalt ane ir ſchaden ain myl wegs von Schönberg geantwurten, wenne aber w oder vnſer erben die vorgenanten driſſig pfund geltz löſen wölten vnd ledigen, d

Digitized by Google

len wir nit tün, wan vngenarlich allweg ainen monat vor sant walpurg tag
) füllen jnen denn die vorgenanten drithalbhundert pfunde haller gentzlich ver-
ten vnd antwurten als vorbeschriben ist ane allen gebresten, wenn aber sant
lpurg tag für wirt, haben wir dennoht den vorgenanten Tierberg vnd sin erben
obgenanten drithalbhundert pfund niht veriht vnd gewerot, so sint jnen die
genanten drissig pfund geltz aber daz jär verfallen vnd also iemer vnd iemer
jnen die vorgeschriben drithalbhundert pfunde haller gentzlich werdent vergolten
vorgeschriben ist ane alle geuerde vnd füllen jnen vmb die drissig pfunde geltz
man jn ierglich git vnd gen sol nütz an der vorgenanten schuld drithalbhundert
nd abslahen noch söllen nit sprechen, daz es ain abnütz oder ain abniessendes
nd sige. Wir verriehen ouch für vns vnd vnser erben vnd nachkomen daz wir
) behain vnser diener oder amptman noch sonst nieman von vnsern wegen den
genanten Tierberg vnd sin erben an den vorgenanten Drissig pfund geltz noch
stürn davon man sī rihten sol als vorbeschaiden ist niemer sullen gesumen noch
indern noch sol vns dawider behainerlayg reht gaistlichs noch weltlichs beholffen
in behain weg, wan daz wir jnen vngenarlich die selben drissig pfunde geltz
den vorgenanten stürn füllen lassen volgan ierglich, als vorbeschaiden ist ane
geuerde. Wir geloben ouch vf den aid den wird darumb geswo rn haben zů
Hailigen mit gelerten worten vnd vfgebottnen vingern für vns vnser erben
nachkomen die vorgeschriben ding vngenarlich stät vnd gantz ze lassend vnd ze
de vnd dawider niemer getün noch schaffen getän. Vnd des alles ze offen
nd ist vnser jnsigel gehenkt an disen brief, wir vrsul von pfirt des vor-
nanten gräf Hugen elichi wirten veriehen ouch offenlich an disem brief,
die vorgeschriben ding mit vnserm gunst vnd rät wissen vnd haissen sint be-
hen vnd geloben by güten trüwen es alles stät vnd gantz ze lassend vnd dawi-
niemer ze tünd noch schaffen getän in behain weg ane geuerde. Vnd des ze
nd ist ouch vnser Jnsigel gehenkt an disen brief, der geben ist ze Rötemburg
sant Gerdruden tag do man zalt von gotz geburt drutzehenhundert Järe viertzig
darnach in dem Sehsten Järe.

Nach einem Vidimus von 1408.[1] St.-Archiv zu Stuttgart.

[1] Zu 17. März 1346. Wir der Burgermaister vnd der Raut der Stat ze Rot-
veriehen offenlich daz wir gesehen gelesen vnd verhört haben Sehs gut vngebresthaft vnver-
versigelt Houptbrief die von Wort ze Wort lutend vnd sagend als dis vorgeschriben sehs
schrifta wisend. Vnd des ze waren offem vrkund so hand wir vnser Stat ze Rotwil ge-
ins Jnsigel vns vnd vnsren nachkomenden vnschedlich ze ende dirre geschrift offenlich gedruckt
disen brief der geben ist am nehsten Samstag nach dem Hailigen wihennaht tag. Anno
cccc°. xiij°.

Von dem Orig. im St.-Archiv zu Stuttgart. — Die genannten 6 Urkunden-Abschriften
Papier mit dem Wasserzeichen des Ochsenkopfes. — Das aufgedruckt gewesene Siegel ist
gefallen.

Digitized by Google

448.

17. März 1346. Schömberg. Die Stadt Schömberg gibt Kunz von Thierberg in Betreff der ihm gewordenen Anweisung auf ihre Steuer die nöthige Sicherheit.

Allen den die disen brief ansehent oder hörent lesen tůnd wir der schulthe der raut vnd die burger gemainlich der stat ze Schönberg kunt v veriehen offenlich, daz wir vnd vnser nachkomen gemainlich vnd vnuerschaidenl schuldig sient vnd von haissen vnd gebieten vnsers gnedigen herren graf F gen von Hohemberg vnd vnser gnedigen frowen frow Vrsullen v Pfirt siner elichen hussrowen gemainlich gelopt haben für vns alle rich vnd ar vnd für alle vnser nachkomen dem erbern man Conrad Arnoltz von von Ti berg vnd sinen erben vnd ir gewissen botten an ir stat ierglichs vf sant Mart tag ze rihten vnd ze geben von vnssern stüran ze Schönberg drissig pfu haller ierglichs geltz iemer vntz jm vnd sinen erben ob er enwere die dritha hundert pfund haller pfenning der jnen die vorgenante herschaft vnd ir erben schul sint gentzlich vergolten werdent vnd ouch jnen die pfenning ierglich ze antwur in ir gewalt äne ir schaden ain myl weges von Schönberg war si wend vnd we jares wir daz über sitzen, daz wir jn des geltz nit rihten vf daz egenante zil. hät er vnd sin erben maht vnd gůt reht vnser des rautz ze Schönberg welche de des rätz sint wele vnd wie vil sie wellend selber oder mit ir gewissen botten darü ze manen ze huß ze hofe oder zum munde nach der manung in aht tag den nehs wele gemant werdent, vf ir aide die si dem rät vnd derselben vnser stat geiwe händ ze laisten in der selben stat ze Schönberg ain reht offen giselschaft an offn wirten zů vailem gůt teglich wollen mäl vnbedinget ane geuerde vnd nach d manung ainen monat den nehsten ob es ze schulden kompt si haben ze Schönde gelaistet oder nit so sont si sich vf die egenanten aid antwurten gen Baling oder gen Hächingen in weder stat si wend oder welcher sich selber dar nit a wurten wil der sol ainen kneht mit ainem pferid an sin stat legen in der selb stette aintwedre vf die egenanten geswornen aide an ir stat ze laisten ain off vngenarlich giselschaft niemer ze kommen wan mit desselben Conratz von Tie berg oder siner erben willen vntz an die stund daz jnen die drissig pfund darüb si den gemant hand gentzlich vergolten vnd geantwurt werdent als vorgeschrib stät ane geuerde vnd wenne zwein monat nach der mainung hinkomend wir hab gelaistet oder nit ist denn der selb von Tierberg oder oder sin erben der driss pfund nit gewert, so händ si maht vnd gůt reht die selben pfenning ze gewinne vf vnsern schaden an Cristenen lüten oder an Juden vnd ouch vns darüber ang griffen vnd ze benöten mit geriht vnd ane geriht vnd in was schaden si vnd helffer des komend den schaden süllen wir die burger von Schönberg jnen vnue schaidenlich abtůn vnd süllent doch die gemanten von des angriffens wegen den

Digitized by Google

nder nit laisten. Es sol ouch den egenanten vnserm herren vnd frowen an den ritthalbhundert pfunden der si dem vorgenanten von Tierberg schuldig sint von der vorgesagten drissig pfund wegen nutz abgän vil noch lützel noch von dehains schaden wegen der daruf gät in dehain weg wan daz wir jm vnd sinen erben die selben drissig pfunde zů jerglich gelt besunderlich geben süllent, iemer vntz Jnen die dritthalbhundert pfunde sunderlich vergolten werdent, wir globen ouch alle vnuerschaidenlich vf die aide die wir dem rät vnd der stat ze Schönberg gesworn haben alli disü vorgeschribenen ding ane geuerde stät vnd wär ze halten vnd ze laisten vnd dawider niemer ze tůnt noch schaffen getän. Vnd des alles ze offem vrkund so haben wir vnser stette reht vnd gemains jngesigel für vns vnd vnser nachkomen gehenckt an disen brief, geben ze Schönberg an sant Gerdruden tag nach Cristus geburt drutzehenhundert Jare, in dem sechssten vnd viertzigosten Järe.

Nach einem Vidimus von 1408. St.-Archiv zu Stuttgart.

449.

19. April **1346**. Rotweil. Graf Heinrich von Hohenberg verkauft um **5** Pfd. Heller und **5** Schilling an eine Rotweiler Bürgerin eine Gült von **1** Malter Vesen und **1** Malter Haber aus dem Vogtrecht eines Guts zu Unterdigisheim (O.A. Balingen).

Wir grafe Hainrich von Hohemberg verienhen offenlich vnd tůn kunt mit disem briefe, daz wir verkouft haben vnd ze kouffene geben haben adelhait von Ebingen Bentzen von Tigenshain eliche wirtinne ainer burgerinen ze Rotwil vnd Egen irem Sune ain malter vesan vnd ain malter habern Ebinger messes Järglichs zinz vnd geltz, div vns allü Jär ze vogtrecht gengent usser aim gůt haisset dez Messestetters gůt lit ze dem nidern Tigenshain. daz gůt och ir ist, buwet Eberhart der Messestetter, vmb fünf schilling vnd fünf pfunt pfenninge gůter haller, der wir och von inen gewert sint gar vnd gäntzlich vnd in vnsern nutz kommen sint. Jnen vnd Jren erben ze habenne vnd ze niessenne mit allen rehten vnd nützen. vnd haben glopt für vns vnd für vnser erben Jnen vnd Jren erben der zwaiger malter korngeltz vsser demselben gůt wer ze sin für lidig vnd für lär vnd für ain recht vogt reht. vnd sü noch ir erben herumb fürbatz niemer an ze sprechent, daran ze schadegen noch herumb ze mügen mit gaistlichem noch mit weltlichem geriht noch an geriht sus noch so. vnd haben darvmb vnser Jnsigel ze vrkunde gehenkt an disen brief. Geben ze Rotwil an dem oster abent Nach Crŷstus geburt Drüzehen hundert iar in dem Sechs vnd viertzigesten Jär.

V. d. Orig. im St.-Archiv zu Stuttgart. — Mit dem ziemlich beschädigten kleinen Siegel des Grafen.

Digitized by Google

450.

23. April 1346. Rotenburg. Volker der Amman, Bürger zu Re lingen, bekennt, daß Graf Rudolf von Hohenberg, der von Naſſ Sohn, das Recht hat, 20 Malter Roggen und Kernen von d Vogtrecht von Bondorf mit 85 Pfd. Heller wieder zu lösen.

Ich Volker der amman burger ze Rútlingen vnd ich Wernh Rúdgers ſins brúders ſun veriehen vnd tügin kunt mit diſem brief . . al die in ſehend oder hörent leſen. wenne der hochgeborn herre graf Rúdo von Hohemberg der von Naſſow ſun oder ſin erben mir oder minen erb gebend fünf vnd ahtzig pfunt güter haller ſo ſollend in diu zwainzig malter rogg vnd kernen tüinger mieß diu wir vs dem vogtreht ze Bondorf haben. le vnd loß ſin von vns vnd vnſren erben ane all widerred. Vnd des alles ze offen vrkünd hant die burger ze Rutenlingen ir clain ſtett jnſigel durch vnſer bi willen gehenkt an diſen brief. Der geben iſt ze Rotemburg an ſant Gregori tag do man zalt von Gotz geburte druizehen hundert jar vierzig jar danach in d ſehſten jar.

B. d. Orig. im Landesarchiv zu Karlsruhe. — Kleines rundes Siegel in braun Wachs an Pergamentſtreifen, mit dreieckigem Schild, deſſen Seiten etwas gewölbt ſi in demſelben der einfache Adler. Umſchrift: S'. secret. civivm in Rvtlinge.

451.

1. Juli 1346. Neuthin. Graf Otto von Hohenberg, Herr zu Nagol iſt Zeuge, als die Wittwe des Rollers von Gültſtein eine Wie bei Sulz (O.A. Nagold) an die Priorin des Kloſters Reuth verkauft.

Ich frow kvnegunt Gözzen des Rollers ſäligen elichv wirtin vnd bád wig vnd mahtolf der elter vnd Cůnrat vnd albreht vnd mahtolf der jung minó kint vergehen vnd tůn kvnt allen den, die diſen brief ſenhent oder hóre leſen, das wir ains rehten vnd ains redelichen köffes ze köffenne geben han Sweſt agneſen von kirchain priorin ze ruti zů diſen ziten vnd dem Couent gemei lichen der gelegen iſt bi wilperk der ſtat an der Nagelt vnder der ſorge predi ordens die wiſen ze ſultz die man nemmet die kartherin vnd ainhalp ſtöſſet a die muli vnd anderhalp ſtoſſend iſt an des wafelers wiſen vmb zehen pfunt gůt vnd genämer haller münſe, der wir von in gewert ſien vnd in vnſer nuzze kom ſint gänzzelichen vnd gar, vnd geloben in bi güten truwen die wiſen zů verſta vnd ze vertigen, wa ſů anſprächig würde nach dem rehten als ſittelichen vnd g wonlichen iſt, es wäri an weltelichem geriht oder an gaiſtelichem. Vnd das di

Digitized by Google

les stäte vnd ware belibe der priorin vnd dem vorgenanten Couent, darumb so
he ich dó vorgenant frow kvnegunt disen brief besigelt mit minem aigenne In-
gel zů ainem offenne vrkvnne der warhait aller der dinge, die hie vorgeschriben
nt. Ich der vorgenant mahtolf der elter vnd Cůnrat vnd albreht vnd mahtolf
r iunger min brǒder vergenhen öch vnser iegelicher vnder sinem aigenne Insigel
he ze lasen alles das hie vorgeschriben ist. Ich trvttewin der hemelink der
rgenanten frow kvnegunt brǒder vergihe ovch vnder minem aigen Insigel
s das hie vorgeschriben stat, das dis beschenhen ist mit minem raut vnd gunst
d willen. Wir habin ovch allǒ gelopt bi gůten truwen der priorin vnd dem
uent, wenne das wäre getän das ůlrich der Hämeling ze lande käme, so svlle
e in die wisen vertigen gen im iar vnd tag, ob sǒ ansprächig werde von
von alle gefärde. Dis köffes sint gezvge Graue Otte von Hohenberg,
rre ze Nagelt, wernherr der Becke, Hainrich wasel, Benß der Mayer,
breht hagenapfel, rihter von Sultz vnd ander erber lute vil. Dirre brief
gegeben ze Nvti in dem Closter in dem iare, do man zalt von gottes ge-
ute drözenhen hvndert iar vierzig iare vnd dar navch in dem Sechsten iar am
nähsten samstag vor sant ůlriches tag.

S. d. Orig. im St.-Archiv zu Stuttgart. — Mit dem zerbrochenen Siegel des
chtelt, welches einen Fuchs im Schilde hat. Die anderen sind alle abgefallen.

452.

2. Juli **1346.** o. O. Friedrich von Weitingen verkauft unter der Bürgschaft und den Siegeln des Grafen Otto von Hohenberg, Herren zu Nagold, und Anderer eine Gült von dem Vogtrecht zu Göttelfingen im „Gewe" (O.A. Horb) an Kadolt von Wehingen (O.A. Spaichingen).

Ich Fridrich von witingen der ze vrnburg seßhaft ist, vergihe vnd tun
kvnt mit disem briue allan den die in an sehent lesent oder hörent lesen, daz ich
recht vnd redelich, mit gůtem willen vnd mit gunste miner erben vnd aller der die
darzů notdürftig warent aines schlehten redelichen Koufes han uerkoufet vnd ze
kouffenne gegeben minem lieben Öhaim Kadolt von Wähingen vnd sinen
erben Rün phunt Haller geltes zehen malter habern geltes Horwer messes vnd driv
malter roggen geltes des selben messes allez iergeliches ewiges vnd aigens geltes
in div vogtreht ze Götelfingen in dem Gêwe vnd in allv div gůt div ze
dem selben Dorfe gelegen sint, wa siv da gelegen sint vnd wie siv benemmet sint
mit aller zůgehörde besůht vnd vnbesůht für reht aigen mit allan den rehten, vnd
mit allar der gewonhait alz ez min vater selge vnd min vordern vnd ich her braht
haben, vm hundert phunt vnd vmb vier phunt haller gůter gaeber vnd genemer

Digitized by Google

der ich gar vnd gentzlich von ime in minen kuntlichen nutz gewerat bin Ez ist mit namen ze wißsenne, daz man ime vnd sinen erben ob er enwere, daz vo nemte korn gelt bediv roggen vnd habernſ iergelich, gentzlich vnd gar geben so sant Michels tak, vnd och âne irn schaden antwürten sol ain mil von Götelfu war siv went, vnd des vorbenemten phening geltes git man jerglich ze sant Mi tak fünfthalp phunt Haller vnd ze sant walpvrg tak och fünfthalp phunt h jerglich vnd sol ich vnd min erben ob ich enwere im vnd sinen erben ob er en daz vorbenemte gelt in div egenanten gut für reht aigen vnd mit allan den re als vorgeschriben stât, vfrichten vertigan vnd uerstan nach des Landes rehte allen steten vnd vor aller mengelich wie vnd wa in sin not ist oder wirt, als vnd gewonlich ist, âne alle gewerde vnd dar vmb so han ich im vnuerschaide ze bürgen gegeben vf ir Ayde disе erbere lüte den edeln Herren Grauen O von Hohenberg Herre ze Nagelt, Her Johannsen von Witingen Rit Johannes von Rünegge der ze Glatt seßhaft ist, Menlochen von S steten, Johannes den Tischinger, Diemen den Kecheller, Cöntzen si Brüder, vnd Hugen von Linsteten also vnd mit selchem gedinge, ob daz benemte gelt von iemanne ansprechig were oder würde, vnd ich sin nit verti nach dem rehten als vorgeschriben stat, wenne die bürgen denne genant wer von den vorgenanten Kadolt von Waehingen oder von sinen erben o enwere, oder von ir gewissen boten ze Huse ze Hove oder vnder ovgen, so si siv nach der manvnge vber die nehsten aht tagen âne geuerde in varn vnd lai ze Rotenburg oder ze Horwe, in welche der zwaier stet si wellent an ofne wirten ain kuntliche giselschaft als site vnd gewonhait ist, bi vailem kouf vnverdinget, alle die wile vntz daz gelt geuertigat wirt nach dem rechten als geschriben stât, welcher aber selbe nit laisten wil oder enmak âne geuarde, der vngeuarlich ainen kneht vnd ain pferit an sin stat legen in dem selben rehte daz weder kneht noch pferit, weder entlehent noch erbeten sien an den Steten denne laisten wirt âne geuerde, were och, daz der vorgenant Kadolt von Wâh gen oder sin erben ob er enweri ainen Bürgen fürbaz manan oder nöten wöl denne den andern oder ains fürbaz schonan wölten denne dez andern daz sol i gen den andran bürgen noch an kainan iran rehten kain schad sin, vnn weri daz Got wende ob da zwischant der Bürgen ainr oder mere abgienge von To wegen oder denne ze male âne geuerde inr Landes nit enweri oder sus ze bür vnnutz wurde wie daz sich gefüget sus oder so wenne ich des gemant wirde, so ich dar nach in dem nehsten Manode an jegliches abgegangen Bürgen stat ainen dern als gewissen geben oder die andern Bürgen ob sie dar vmb gemant werd sullent laisten zu glicher wise die vertigunge vntz ez beschiht, Ich gelob och vf mi Ayt daz vorbenemte gelt ze vertiganne, allez daz âne geüerde ze tunne vnd ze vo fürenne als vorgeschriben stat vnd die bürgen ze lösenne âne irn schaden vnd geuerde. Vnd des ze warem vrkunde vnd sicherhait hân ich min aigen Ins gehenket an disen Brief, vnd wir die vorgenanten Bürgen alle veriehen och

Digitized by Google

burgschaft âne geuerde stete ze haltenne als vorgschriben stat vnd dar vmb so hat
ch vnser ieglicher besunder sin aigen Insigel ze ainem gezivgnisse gehenket an disen
ief — Der geben wart do man zalt von Cristus geburte drivzehen hvndert Jar,
nzig Jar vnd darnach in dem sehsten Jâre an sant Margreten tak.

S. d. Orig. im Archiv zu Leinstetten, O.A. Sulz. — An demselben hängen von
n Siegeln nur noch die Pergamentstreifen.

453.

September **1346.** Wien. Graf Heinrich von Hohenberg quittirt
n Herzog Albrecht von Oestreich über **10** Pfd. Wiener Pfennige,
welche dieser seinem Diener Treglin von Neuneck gegeben.

Wir graf Hainrich von Hohenberch veriehen offenlich an disem brief, daz
s vnser gnediger herr, Hertzog Albrecht von Österrich, an den guldeinen,
e er vns noch schuldig ist, verricht hat zehen pfunt Wienner phennige, di vnserm
ner Treglin vom Newneck worden sind, vnd sagen wir den vorgenanten vnsern
ren Hertzog Albrecht vnd sein erben derselben phennige gentzlich ledig, mit vrchünd
s briefs. Geben ze Wienn an Samztag nach sand Giligen tag. Nach Christes
burd, Dreutzehen hundert Jahr darnach in dem Sechs vnd viertzistem Jar.

S. d. Orig. im k. k. geh. Haus- Hof- und St.-Archiv zu Wien.

454.

1. Mai **1347.** o. O. Graf Albrecht von Hohenberg, „von Gottes
gnaden vnd des Stules ze Rome erwelter vnd bestettigeter herre
ze Wirtzburg," verkauft mit Zustimmung seiner Brüder Hugo und
Heinrich um **1300** Pfund Heller an Volzen von Neuneck, gen.
„Crushar," den Kirchensatz zu Weitingen (O.A. Horb) nebst Anderem.

Wir Graue Albreht von Hohenberg von Gottes gnaden, vnd des
Stules ze Rome erwelter vnd bestettigeter Herre ze Wirtzburg,
veriehen vnd tun kunt mit disem brieue Allan den die in ansehent, lesent, oder
hrent lesen, daz wir mit vorbedachtem mute, mit rehter betrahtunge, mit gutem
illen vnd mit gunst vnserre lieben bruder, Graue Hugen, vnd Graue Hain-
ich vnd Aller der die dar zu notdürftig warent, reht vnd redelichen aines schlehten
ufes haben verkovfet vnd ze kovfenne gegeben, dem erbern frumen edeln knehte
Volzen von Rüwenegge den man da nemnet Crushar vnd sinen Erben, den
irchensatz ze Witingen mit allan rehten für reht aigen vnd daz malter erußan
ottes ze Witingen in maier Hiltbolts Hof da derselbe kirchensatz in ge-
höret vnd mit namen den vorbenemten kirchensatz mit aller zugehörde mit Allan

Digitized by Google

rehten, mit Aller Aigenſchefte, vnd gewonhait, als wir in herbraht haben, bi wa
vnd bi zwie beſuht, vnd vnbeſuht, fundens, vnd vnfundens, erforſchats vnd v
forſchats, vmbe Drützehenhvnndert phunt Haller, guter, geber, vnd genemer, der
gar vnd gentzlich von ime in vnſern kuntlichen nvtz gewerat ſien vnd dar vmb
haben wir vns vertzigen vnd verzihen vns och mit vrkunde dis gegenwärti
brieues gegen ime vnd gegen ſinen erben, ob er enwäri Aller der rehte, aller
Aigenſchefte, aller der Anſprache vnd Vorderunge, Als wir vnd vnſer erben
dem ſelben kirchenſatze mit ſiner zugehörde hettan, haben möhten, oder haben ſol
an gaiſtlichem oder an weltlichem gerihte, oder Ane gerichte, ſus, oder ſo, ane
geuerde, vnd ſüllen wir ime vnd ſinen erben ob er enwäri den ſelben kirchen
mit aller zugehörde vnd mit allan rehten, für reht aigen, vfrihten, vertigan
verſtan, nach dem rehten an allan ſtetten vnd von allermengelich wie vnd wa
ſin not iſt oder wirt ane geuerde, vnd dar vmb ſo haben wir ime geſworn ai
geſtabten Ayt zu den Hailgen mit gelerten worten vnd mit vfgebotenan ving
alſo, ob der ſelbe vorbenemte kirchenſatz, mit ſiner zugehörde gemainlich oder
ſunder von iemanne anſprechig wär oder würde vnd wir ſin nit vertigaten
dem rehten als vorgeſchriben ſtat wenne wir denne darvmb gemant worden
dem vorgenanten Voltzen von Rüwenegge oder von ſinen erben ob er enweri
von ir gewiſſen boten ze Huſe, ze Houe oder vnder ovgen, ane geuerde, ſo ſi
wir vns darnach vber die nehſten aht tage vngeuarlich mit vnſer ſelbes libe
wurten, gen Rittlingen, oder gen Rotwil, in welhe der zwaier Stete
wellen, niemer dannan zekomenne won mit des vorgenanten Voltzen von Rüw
egge vnd ſiner erben gutem willen, e, daz wir den vorbenemten Kirchenſatz,
allez daz dar vmb wir denne gemant ſien gentzlich gevertigan, vnd vfgerihten,
dem rehten als vor geſchriben ſtat, ane geuerde vnd diſer vorgeſchribenen Di
ze warem vrkunde vnd ſicherhait haben wir vnſer aigen Inſigel gehenket an di
brief. Wir Graue Hug und Graue Hainrich von Hohenberg gebrüder die
genant verjehen och, daz diſer kovf zugegangen vnd beſchehen iſt mit vnſer be
gutem willen vnd gunſt, vnd geloben och für vns, vnd für vnſer erbe wider di
kovfe nit ze tunne noch ſchaffen getan, noch den vorgenanten Voltzen von Rüw
egge, noch ſin erben, von des kovfes wegen niemer anzeraichene, ze bekümmern
ze nöienne (sic!) weder mit gerihte noch ane gerihte, noch mit dekainen ſach
weder ſus noch ſo, ane geuerde vnd des ze mere ſicherhait haben wir bede
ſworn, vnſer ietweder ainen geſtabten Ayt ze den Haylgen mit gelerten wort
vnd mit vfgebotenan vingern ane geuerde, vnd haben och dar vmb vnſern aige
Inſigel ze Ainem Vrkunde gehenket an diſen brief, der gegeben wart do man
von Criſtus geburte drutzehen hvndert Jar, Viertzig Jar, vnd darnach in d
Sibenden Jare, an dem Suntage ze vzgender Pfingeſt Wochen.

V. d. Orig. im fürſtl. Fürſtenb. Archiv zu Donaueſchingen. Mit drei anh
genden Siegeln.

Digitized by Google

455.

9. Dezember **1347.** o. O. Graf Heinrich von Hohenberg verkauft um **600** Pfund Heller an den Ritter Heinrich von Thierberg seine Dörfer Meßstetten und Hossingen, seinen Maierhof zu Dürrwangen (alle in dem O.A. Balingen) und sein Vogtrecht zu Nusplingen (O.A. Spaichingen).

Wir .. Graf .. Hainrich von Hohenberg verienhen vnd tün kunt allen den die disen brif ansehent oder hörent lesen .. daz Wir reht vnd redelich mit gütem willen vnd gunste .. mit hant vnd mit munt vnd vnser .. erben verköfet haben vnd ze köfenne haben geben rehtes redeliches köfes dem ersamen vesten ritter herrn .. Hainrich von Tierberg vnd sinen erben .. vnser .. dorf Mestetten leute vnd gût vnd gerichte .. vnd Hoßingen vnser dorf lüte vnd gût vnd gerichte vnd den Maiger Houe ze Dürnwangen der gelegen ist vnder der kirchen ouch lüte vnd gût vnd daz vogtreht ze Nusplingen daz giltet zehenhen malter kernen .. die egenanten gût vnd ouch lüte. bi wasen. bi zwi. bi vnd velt. fundens vnd vnfundens. mit waßer. mit waßerlaiti. mit stegen mit wegen mit twingen mit bennen. mit ehafti. mit gewaltsami. mit gerihten. mit allen rehten. mit nützen vnd mit gelten vnd mit aller zügehörd wie die haißet oder benennt ist vnd mit allen den rehten alz vnser vatter an vns braht hat vnd ouch wir gehept haben für ain rechtes lediges fries aigen vm sehs hundert phunt güter vnd genemer haller der wir von Im gewert sient gar vnd gäntzlich vnd in vnsern schinbern nutze bewendet sint. Im vnd sinen erben. die egenante gût ouch lüte vnd gût mit allen zügehörden vnd allen rehten ze habenne vnd ze niessen besetzen vnd entzezen immer me eweclich ze rechtem ledigem aigen .. vnd verzihen vns vnd vnser erben darzü alz rechten vorgends. gegenwärtigs vnd künftigs vnd aller ansprach vnd aller nachwart vnd alles trostes gaischlichs gerichtes vnd weltlich .. Wir haben ouch gesworn ain gelerten ait zü den Hailigen mit vf gebotten vingern mit gelerten worten. disen köfe ze laußen vnwandelbar gegen dem egenanten hern Hainrichen von Tierberg vnd sinen erben, vnd Im die egenante gût lüte vnd gût ze verstanne vnd vertigen an allen Stetten vnd Gerichten wer es notdürftig ist, es si öber kurz oder öber lang än alle geuerde nach dem rehten. Were ouch daz wir vormals ieman nütz bewiset hetten vm kaine schlacht noch an die egenanten gût oder lüte. daz sol abe sin vnd sol kain kraft vnd ensol dem egenanten herrn Hainrich noch sinen erben kain schaden sin weder suf noch so. Wir sunt ouch weder In noch sin erben noch nieman andern der sinen daran hindern noch irren noch nieman andern von vnsern wegen. Wir sunt ouch vf den ait den wir gesworen haben nüntz werbent sin weder mit worten noch mit werken noch mit kainen dingen, daz disen köf müg bekrengen vnd disen brief müge widerrüfen sus noch so. Were ouch daz dirre brief brief (sic!) gebreschhaft were an dem

Insigel oder an büstaben oder an artikeln oder an forme der wort oder an k
dingen. daz en sol dem egenanten herrn Hainrich von Tierberg noch sinen e
kain schade sin. vnd darumbe so haben wir jm disen brief geben besigelten
vnserm aigen Insigel ze ainer gezügnüst diser vorgeschriben dinge für vns
aller vnser erben. der wart geben an Sant Thomas abent do man zalt von kr
geburte drüzehenhundert Jar in dem Süben vnd vierzigosten Jar.

V. d. Orig. im St.-Archiv zu Stuttgart. — Mit d. kleinen Siegel des Gra
das den geschlossenen Helm mit den Hifthörnern zeigt. Umschrift: S. Heirici com
Hohebe.

456.

7. Januar 1348. Rotweil. Graf Heinrich von Hohenberg über
Heinrich dem „smit" von Unterdigisheim (O.A. Balingen)
Eigenthum seinen Hof zu Thieringen (O.A. B.), des Banwar
Hof genannt, mit dem Zehenten, welchen Hof derselbe indeß
von der Familie der Ritter von Bern zu lösen hatte.

Wir .. Graf Hainrich von Hohenberg veriehen offenlich vnd tün k
allen den die disen brief ansehent oder hörent lesen .. Daz wir ze rehtem ai
ergeben haben reht vnd redelich für vns vnd vnser erben dem erbern man Ha
rich dem smit von Nidern Tigenzhain vnd sinen erben vnsern aig
Hoff gelegen ze Tieringen haisset dez Banwarten hoff mit dem zeben
der dar In höret vnd mit aller zügehörde fundens vnd vnfundens an akker
wisan an holtz an velde bi wasen vnd bi zwi vnd wie es gehaissen ist Im
sinen erben ze habenne vnd ze niessenne ze besetzenne vnd ze entsetzenne für le
vnd für lâre vnd für recht aigen, wend so verne daz er vnd sin erben den sel
hof von der von Berne vond von ir erben ob sie enwäre lösen sunt .. mit
vil geltes alse er ir stat vmb ir hainsture alse ir brief sagent, die si von vns
vordern darumb hat. Wir haben ouch gelopt für vns vnd vnser erben dem sel
Hainrich dem Smit vnd sinen erben dez egenanten Hofs wer ze finde vnd ze v
stande gegen allermengelich vnd an allen stetten nach dem rechten für reht le
aigen, wend alse verre daz er In lösen sol vnd sin erben alse vorgeschriben stat
vnd ouch jn noch sin erben darumb niemer anzesprechend daran niemer ze schu
gen noch ze mügend mit kainem geriht gaistlichem noch weltlichem noch ane ger
mit kainen sachen sus noch so. Vnd dez ze offem warem vrkund han wir vn
Ingesigel gehent (sic!) an disen brief .. Geben ze Rotwil an dem nähsten Mänt
nach dem Oberosten tag Nach kristus Geburte .. drüzehenhundert iare In d
ahtoden vnd vierzigosten Jare.

V. d. Orig. im St.-Archiv zu Stuttgart. — Das Siegel ist abgefallen.

Digitized by Google

457.

Januar **1348.** Rotweil. Graf Heinrich von Hohenberg verkauft n Antheil an dem Umgelt von Rotweil (nehmlich die Hälfte) um **120** Pfund Heller an diese Stadt.

Wir Graf Hainrich von Hohenberg veriehen offenlich vnd tün kunt allen die disen brief ansehent oder hörent lesen, daz wir mit den wisan fruman dem burgermaister vnd grossen Räte vnd mit den Burgern gemainlich der tte ze Rotwil ainer rehten redelichen vnd lieplichen koffes vber ain komen In allem reht vnd gebing alse an disem brief hie nach geschriben stat .. daz vngelt ze Rotwil .. daz halbes vnser ist vnd halbez der selben r ze Rotwil .. also waz vf daz selbe vngelt ze Rotwil geschlagen wirt, Ess n Schenkinan vnd von Ritmässan vnd waz von Wine daruff geschlagen gestellet wirt wie vnd In welen weg daz beschiht. Daz vfschlahen vnd den n sol vnser tail dez vngeltes gelich halben tragen vnd vsrichten vss vnd vss ewelich an alle widerrede. Vnd disen koff han wir den selben burgern ze il geben lieplich vnd gütelich vmb hundert pfunt vnd zwainzig pfunt pfen- güter haller münse .. der ouch wir von Inen gar vnd gentzelich mit voller ewert sient vnd In vnsern güten nutz komen sind .. Vnd haben gelopt für vnd für vnser erben Inen vnd iren nachkomenen diz koffes vnd diser vorge- ener ding wer ze sind ze vertigend vnd ze verstände an allen stetten vnd gegen engelich nach dem rehten. Vnd ouch sie darumb niemer an ze sprechend, n niemer ze schadigenne noch ze mugend mit kainem geriht gaistlichen noch ichem noch ān geriht mit kainen sachen worte noch getäte sus noch so. Wir hen ouch daz wir an disem koff niht betrogen sient weder über halp noch reht noch mit kainer schlaht gefärd. Wir der selbe Graf Heinrich von Hohen- haben ouch gelopt mit geswornem aide zů den Hailigen mit gelerten worten mit vsgehepter Hande wider disen köff vnd wider disen brief vnd hantfesti er ze tünd mit worten noch mit werken vnd mit namen allü ding die an n brief vf vns geschriben stant wäre vnd stäte ze haltenne vnd ze laistene aü gefärde. Vnd diz alles ze offem warem vrkund geben wir den egenannten gern ze Rotwil disen brief für vns vnd vnser erben mit vnserm Ingesigel elt, Geben ze Rotwil an dem dornstag vor sant Hylarien tag. Nach kristus urte .. dritzehen hundert Jare In dem ahtoden vnd vierzigosten Jare.

B. d. Orig. im St.-Archiv zu Stuttgart. — Mit d. bekannten kleinen Siegel des fen. Umschrift: S. Heirici comit. d. Hohebc.

Digitized by Google

458.

29. Januar **1348.** o. O. Benz Seltenſchlag und Burkard von Iſ
hauſen (O.A. Nagold) verkaufen unter dem Siegel ihres He
des Grafen Otto von Hohenberg, eine Gült aus Aeckern zu
an Kloſterfrauen zu Reuthin.

Ich Bentz Seltenſchlag vnd Burkart min brüder von yſelſzhuſen
gehen vnd tün kunt allen den, die diſen brief ſehent, leſent oder hörent leſen
wir ze köffenne geben han ains rehten vnd ains redelichen köffes den erberen ge
lichen frowen Sweſter mähtilt, Sweſter adelhait vnd Sweſter Irmengar
genant die Renhartin von Calw, Cloſterfrowen ze Röti vnder der ſorge
dier ordens, der Couent gelegen iſt bi wilperg der ſtat an der Nagelt, in Coſte
biſtum, ain Schöffel roggen ewiges geltes nagelter meſſes vſſer drin morgen ag
die gelegen ſint ze yſelſzhuſen in dem banne, zwein morgen ſint gelegen vf
niwen Staige in dem grunde vnd ſtoſſent ainhalp an müwen agger vnd a
halp vf den anwander, ain morgen iſt gelegen vf grafgun ſtaige an
ſtige, vmb fünf ſchillinge vnd zwai phunt güter vnd genämer haller münſe,
wir gewert ſien von in vnd genzelichen in vnſer nutze komen ſint, alſo das
das vorgeſchriben gelt ſullen iärlichen geben zö ſant Michahels tag, als ſitt
vnd gewonlich iſt än alle gefärde. Wir ſullen in dis vorgeſchriben gelte vert
vnd verſtan iar vnd tag an allen ſtetten, wa es anſprächig werde nach dem re
des vorgenanten dorffes, vnd haben in darumbe ze bürgen geſetzet vnuerſchai
lichen aberlin den zopper Burbeli giſelun ſun mit ſölichem gedinge, n
das wir das vorgenant gelte nit vertigoten vnd verſtunden als vorgeſchriben
ſo ſullen die bürgen bi güten truwen verphenden bis alles das vf geriht n
darumbe denne der ſtoſſ iſt. Vnd das dis alles ſtäte vnd ware belibe den vo
nanten frowen, darvmbe ſo geben wir in diſen brief beſigelt mit vnſers hoh
erbornen, genädigen herren Inſigel Grauen Otten von Hohenberg
ainem offenne waren vrkunde aller der dinge, die hie vorgeſchrieben ſtant.
her an gehenket iſt durch vnſer flehelicher bette willen. Dirre brief wart ge
in dem iar do man zalt von gottes geburte druzehen hundert jar vierzig iar
nach in dem ahtonden iare an dem zinſtag vor vnſer frowen tag der liehtem
Dis vorgeſchribenne köffes ſind gezuge Bentz der ledergärwe, haintz der
vnd ander erber lute vil.

V. d. Orig. im St.-Archiv zu Stuttgart. — Mit dem kleinen runden Siegel
Grafen, das den einfachen Hohenberger Schild zeigt.

Digitized by Google

459.

Februar **1348.** Rotweil. Graf Heinrich von Hohenberg, welcher an die Reichsstadt Rotweil das Umgelt daselbst verkauft hatte, verspricht, derselben auch die darauf bezüglichen Briefe zustellen und die Zustimmung seines Bruders Albrecht beibringen zu wollen.

Wir Graf Hainrich von Hohenberg veriehen offenlich vnd tün kunt mit
n brief Vmb dem koff den wir den erbern frumen lüten dem Rat vnd den
tgern ze Rotwil geben haben Vsser vnserm vngelt ze Rotwil als siv
f vnd Insigesigel (sic!) von vns hant. Wäre daz wir oder vnser erben wider
selben koff dehainen brief sus oder so an dehainen stetten iemer für erzügen,
sunt alle tot vnd absin vnd kain kraft han vil noch liutzel. Wäre ouch daz
den brief, der vnserm Vatter sâligen Graf Rûdolf von den Burgern
Rotwil von dez selben vngeltz wegen geben wart, dehaineſt funden vnd Inne
n, den sunt wir vnd vnser erben ob wir ennwârint den Burgern ze Rotwil
n geben ân allen fürzog .. Wir haben ouch mer gelopt, wenne vnser Brû-
Graue Albreht In daz lant her haime kumt, daz wir fürderlich schaffen
ân gefârde, Daz er den Burgern ze Rotwil ainen brief gebe mit sinem an-
genden Insigel, daz sin luter güte wille si vmb den vorgeschribenen koff vnd
er noch sin erben da wider niemer getün süllen mit kainen sachen sus noch
.. Vnd daz wir diz alles vollefüren vnd ouch stâte haben als vorgeschribenn
ân alle gefârde, daz han wir gelopt mit geswornem aide zû dem Hailigen mit
ten worten vnd mit vfgehepten Henden. Vnd haben ouch dez ze vrkund vnser
igel gehenkt an disen brief, Geben ze Rotwil an sant Valentinz tag Nach
s Geburte drüzehenhundert iare In dem Ahtoden vnd vierzigosten Jâre.

B. d. Orig. im St.-Archiv zu Stuttgart. — Das Siegel fehlt.

460.

Februar **1348.** Rotweil. Graf Hugo von Hohenberg gibt seine Zustimmung, als sein Bruder Graf Heinrich das Umgelt von der Reichsstadt Rotweil an diese verkauft.

Wir .. Graf Hug von Hohenberg veriehen vnd tün kunt mit disem Brief
wser güt wille ist, wie die erbern frumen lüte der Nâte vnd die Burger
mlich der Statte ze Rotwil .. mit vnserm lieben Brûder Graue Hain-
von Hohenberg vberain komen sint ainer koffes von dez vngeltz wegen ze
twil, Wie der köff gemacht vnd geben ist .. vnd wie die Brief stant .. die der
Graf Hainrich dem Nât vnd den Burgern ze Rotwil darumb geben hat, daz
lles vollegange vnd beschehen mit vnserm güten willen vnd gunst vnd veriehen,

Digitized by Google

daz wir noch kain vnser erbe da wider niemer getün sollen mit kainen sachen n
noch getäte sus noch so .. Vnd dez ze offem warem Vrkund han wir vnsre
Ingesigel gehenkt an disen brief, Geben ze Rotwil an dem nähsten Samstag
sant Valentins tag Nach kristus Gebürte drü zehenhundert iare In dem Ahtoden
Vierzigosten Jare.

V. d. Orig. im St.-Archiv zu Stuttgart. — Mit dem kleinen deutlichen S
des Grafen, auf welchem der Hohenberger Schild und die Umschrift: S. Hvgonis co
de Hohenberc.

461.

12. März 1348. Rotenburg. Gräfin Margarethe von Nassau (Ho
berg) und ihr Sohn Rudolf bestätigen die Ordnung und Satzu
des Chorherrnstifts zu St. Moriz in Ehingen.

Wir der brobst vnd die korherren gemainlich des Gotzhuß sant Ma
cius ze Ehingen bi Rotenburg veriehen vnd tügin kunt offenlich mit d
brief, daz wir mit güter betrahtung vnd ouch mit gunst vnser gnädiger
schaft frow Margrethun von Nassow vnd Graf Rüdolf von Hohenb
irs suns habin gesetzt vnd geordnet durch noturft vnd bessrung des selben
ze haltend vngeuarlich alle diu stuck diu hienach sint beschriben, des ersten, daz
ire mann pfründ gen sollen noch lihen, es si denn zů denn mal ain pfründ l
vnd der ouch denn zemal priester si, oder aber swer, in des nähsten iars
priester ze werdend vngeuarlich. Es sol ouch ain ieglicher vngeuarlich gantz r
dem Capitel vnd dem stift halten, vnd sol bi dem stifte sesshaft sin, vnd die pf
mit sin selbs libe verdienun vngeuarlich. Vnd wenn ain pfründ ledig wirt, so
diu selb pfründ, win vnd korn, diu nähsten zwai Jar nach an ander also geor
werden, daz siu des ersten Jars an ain ewig gelt geleit werde zů ainem selg
daz man geb ze presentze den korherren vf des iarzit, der denn zů denn mal
gangen ist, vnd daz ander Jar sol si geleit werden vnd bewendet an den
vnd an die gezierd des selben stiftes. Vnd welcher denn empfangen wirt zů
selbun pfründ, der sol diu selben zwai iar nit han wan presentze vnd tägli
nütz, ob er die verdienet, als vor ist beschriben. Es sol ouch ain ieglicher ko
sin vngeuarlich ainem ieglichen bropst des selben stiftz in gerehten zimlichen din
als daz Capitel gemainlich oder zem minsten der merrtail ze rat wirt an
geuerd. Wir sollen ouch kain pfründ verlihen noch kainen ze korherren empfa
wan mit willen vnd gunst vnser herschaft ze Rotenburg. Es sol ouch
vorgeschriben gesetze kain schad sin ainem bropst gen den korherren, noh den
herren gen dem bropst an iren rehten. Es sol ouch ain ieglicher swern ainen
diu vorgeschriben ding vngeuarlich ze haltend. Vnd des alles ze offenem urk
vnd ewiger stätekait so habin wir vnser gemain Capitel Insigel gehenkt an d

Digitized by Google

ief. Wir Margreth von Naſſow wilent Gräfinn ze Hohemberg vnd wir uf Rûdolf von Hohemberg ir ſûn veriehen offenlich, daz diu vorgeſchriben nung vnd geſetzt mit vnſerm rat vnd haißen ſint geſchehen durch furderung deſ genannten ſtiftes. Vnd deſ ze vrkund vnd ſtâtekait habin wir ouch vnſrû Inſigel ankt an diſen brief der geben iſt ze Rotenburg an ſant Gregorien tag do n zalt von kriſtz geburte driuzehen hundert iar vierzig iar danach in dem ahto- Jar.

B. d. Orig. im St.-Archiv zu Stuttgart. — Mit drei Siegeln: das des Probſts länglich rund — zeigt eine männliche Figur, welche in der Rechten geſenkt ein Schwert, der Linken einen Schild mit einem Malteſerkreuz hat. Das Siegel der Gräfin argaretha hat in vertikal getheiltem Schilde rechts einen Löwen, links die Hohen- ger Quertheilung.

462.

1. März **1348.** Rotenburg. Die Chorherren zu St. Moriz in Ehingen überlaſſen mit Genehmigung der Gräfin Margarethe von Naſſau (Hohenberg) ihrem Probſt den Weiher an dem Werd bei Rotenburg zu lebenslänglicher Nutznießung.

Wir die korherren gemainlich deſ Gotzhuß ſant Mauritzinſ ze ingen bi Rotenburg veriehen — daz wir mit vnſer gnâdigen frown frow argrete von Naſſow gunſt vnd willen gunnen vnd günnet habin vnſerm ldigen bropſt pfaff liuppen deſ wigerſ an dem werd, den er gebuwen t koſtlich, daz er den hab vnd nieße alle die wile er lept, er ſi bropſt oder nit, herr oder nit, vnd daz er er nach ſinem tod wider ualle an ainen probſt deſ den ſtiftz an all geuerd. Vnd deſ ze vrkund vnd ſicherhait habin wir vnſer ge- in Capitel Inſigel gehenkt an diſen brief, Dazu habin wir diu vorgenant Mar- ete von Naſſow ouch Inſigel heran gehenket. Dirre brief iſt geben ze Ro- burg an Sant Gregorien tag, Do man zalt von kriſtz geburte. Driuzehen ndert iar vierzig iar danach in dem ahtoden iar.

B. d. Orig. im St.-Archiv zu Stuttgart. — Mit dem gut erhaltenen Siegel der räfin Margarethe; der Schild hat einen ähnlichen Rand, wie auf den Siegeln der afen von Fürſtenberg.

Digitized by Google

463.

12. März 1348. o. O. Graf Hugo von Hohenberg gibt dem Klo St. Georgen für eine Leibeigene in Gruol (O.A. Haigerloch) ein andere in Owingen (O.A. Hechingen).

Wir Graf Hug von Hohemberg vnd wir Vrsel von Pfirt Gräfin Hohembirg verienhen offenlich mit disem brief vnd tügen kunt allen den di senhent oder hörent lesen, daz wir haben gegeben Hailen von Owingen irü kint die ze Owingen gesessen ist, dem erbern Herren dem apt vnd dem Go huse ze Sant Georien vmb Mähtilt die Müllerin vnd irü kint ze Gr gesessen in der nidern Müli, also daz wir vnd der vorgenant herr der apt och Convent ainen rehtem vnd redelichen wehsel haben getan, also daz wir vnser erben die vorgenant Müllerin vnd irü kint vnd ir nachkommen iemer sullen niessen mit allem rehten als ander vnser aigen lüt vnd der vorgenant h der apt vnd Conuent vnd och ir nachkomen ze dem Gotteshuse ze sant Geo süllen och niessen mit allen rehten als ander ir aigen lüt die vorgenant Owing vnd irü kint vnd och ir nachkommen. Vnd daz dirre vorgenannt wehsel war stäte belibe, geben wir baide dem vorgen. apte vnd dem Gotteshuse ze sant G rien disen brief besigelt mit vnserm aigen Insigel, Der geben wart an sant G gorien tag nach Christus geburt Drützehenhundert Jar vnd in dem äht vnd vie gosten Jar.

V. d. Orig. in Karlsruhe. — Kleines rundes Hohenberger Siegel. Das der U ist vertikal getheilt; rechts zwei Fische, links den Hohenberger Schild.

464.

25. Mai 1348. o. O. Pfaff Werner der Stokker von Horb u seine Mutter stiften an einen Altar in der h. Kreuz-Kirche zu Ho verschiedene Gülten, welche sie von Gr. Burkard von Hohenbe Kirchherr zu Horb, und dessen Bruder Otto, Kastvogt der genan ten Kirche, wieder als Leibgeding erhalten.

Ich pfaffe Wernher der Stokker von Horwe, vergihe vnd tün k allan den die disen brief an sehent, lesent oder hörent lesen daz ich mit vorbed tem müte mit rehter betrahtunge, mit gütem willen, vnd mit gunst — miner mü Livggart der Stokkerin vnd aller der die dar zü notdürftig warent, disiv ie lichen gelt div hie an disem briue benemmet sint, gibe vnd gegeben hän, reht r redelich, vnd lüterlich durch Got, gemachet bewidemet, vnd bestaetigot hän mit di briefe durch .. der selan hailes willen, an ain ewige messe ze dem vordern Alt in des Hailgen Crüces kirchen ze Horwe in dem vordern winkel der gest

gewihet ist, in der ere sant Marivn Magdalenen, sant kaethrinen, vnd sant
ers, vnd daz ich mit disem gelte der selben ewigen messe ze dem vorbenemten
anfang und stifter bin vnd och sin sol, so han ich bi dem ersten, dar an
n vnd vermachet zwai phunt haller iergliches geltes, in die wisvn ze horwe
n vnder Norsteter Staige die man nemmet des Pfusers wisvn, die nv
ait hat mit allan rehten — — zwai phunt haller geltes div ich koufte vmb
it den Hüller in sinen garten, in dem obern garten den Brant hât, vnd
Brüel ze Salsteten mit allan rehten .. Zehen schilling haller iergliches
in walther Winterbirs Hus vnd Schöre, an dem espan Zehen schilling
iergliches geltes in den wingarten iensit der gütenlute Hus der hie vor ..
lovchners was, fvnfzehen schilling haller geltes in daz Hus in der winter-
n, daz halbez hat des Maedelers tohterman, vnd halbez Bentz der Lotzer
llan rehten vierzehendehalben schilling haller ze Salsteten, git ierglich Bentz
iesseler von ain wise in Bakoltran zwelf schilling von ainr wise ze Sal-
t in Segadran die hat walther der Stokker, Aht schilling haller ierg-
geltes in ainer wise ze Althain bi dem Alber die hat Cönzli der Schmer-
dri vnd fünf Schilling haller geltes, in den garten ze Horwe gelegen vor
ingertor vnder dem wege, der hât Bintenschüch, dri schilling haller
, in den garten bi der nidern Möli den hat Cöntz Otenhain, Sibende-
malter roggen geltes Horwer messes in min aecker ze fulsteten mit allan
, die da hât, Haintz Telunch vnd Wernli Sideli, ainen scheffel roggen
hes geltes in div zwai Hüser in dem tal, der ains hat, Haintz Norstet
er Kÿnig vnd daz ander wernli der Rühler, ainen scheffel roggen geltes
e die aeker die Cöntz Nöfran hât, von Walthers Stokers selgen tohter,
ehen viertail roggen iergliches geltes ze Metzingen in Cöntzen des Sinde-
ers gût mit allan rehten, vnd div vorbenemten gelt alliv in div egenanten
nit aller zügehörde, mit allan rehten, vnd mit aller gewonhait, besücht vnd
ücht .... Ez hat ovch .. min müter div vorgenant vnd och ich, wir bediv
inlich, div vorbenemten gût vnd gelt alliv wider empfangen ze rehtem lipge-
, ze vnser beder liben vnd lebene, ierglich vmb zwai Herbesthönr, nach Zinses
von dem edeln herren Graue Burkart von Hohenberg kircherre ze
we, der vns div selben gût vnd gelt, vmb den selben benemten zins gelühen
mit gütem willen vnd mit gunst sines brüder des edeln Grauen Otten
Hohenberg, kastvogt der egenanten kirchen, also daz wir div selben
vnd gelt alliú sullen vnd mögen hân vnd niessen, besetzen, vnd entsetzen, âne
t rede alle die wile wir bediv leben, vnd alle die wile vnser ains in leben
weder daz ander vberlebt — vnd wenne denne Got vber vns gebütet, also,
wir bediv ersterben, so sullen div vorbenemten gût vnd gelt gar vnd gentzlich
allan rehten, iemer ewiklich beliben vnd volgen an die selben messe zů dem
unten altâre, also, ob denne div selbe messe vnd der altâre, verlühen wirt
ürlich ainem erben priester, der priester si, vnd der die selben messe selber

Digitized by Google

mit sin selbes persone mit sin selbes götlichem Ambet vßrihte vnd halte, als
alter her gewonlich gewesen ist durch .. der selan hailes willen .. Ez ist och
Gereth, daz ich der vorgenant pfaf wernher Stokker, die selben meß vnd
Altâre besetzen vnd entsetzen sol vnd mag alle die wile ich lebe, vnd och selbe m
da hân sol, wenn ich wil, vnd wenn ez mir füget, ane alle geuerde .. vnd we
ich erstirbe, so soll denne, der vorgenant edel Herre Graue Burkart von Hoh
berg kirchherre ze Horwe, oder wer denn kirchherre ist, die selben messe vnd
altâre lihen ainem erbern priester der Priester si, als och da vor bereth vnd
schriben ist ane alle geuerde, vnd daz och daz selbe lihen miner möter der
genannt ob si mich vberlebti an den vorgenannten güten ir lipgedinge
schade si, alle die wile si och in leben ist, ane geuerde .. Des sint gezivge
von Haigerloch bi den ziten Schulthais ze Horwe, Markuart Böt
Matheus der Rihter, Hainrich der Güte, Hainrich der Schivrer, Ha
rich Bürzinch, Bentz der Tetlinger .. Dietrich der Jeger, Bentz
Höller, Bentz der Behain Rihter ze Horwe, vnd erber lüte vil, vnd ze merr
gezivgnisse, so hânt die ersamen burger ze Horwe ir Stat aigen Insigel bedenth
durch vnser beth, zů minem aigenen Insigel gehenket an disen brief, Der gege
wart do man zalt von Cristus geburte drivzehen hvndert Jar vnd viertzig Jar,
darnach in dem Ahtoden Jare, an sant vrbans tag ..

V. d. Orig. im St.-Archiv zu Stuttgart. — Das Siegel der Stadt Horb ist gefallen.

465.

24. Juni 1348. o. O. Graf Heinrich von Hohenberg verkauft
Zustimmung seiner Gemahlin Agnes von Schauenburg um **1000** P
Heller die Reichseinkünfte zu Rotweil an seinen Bruder Graf
Albrecht, „von Gotes gnaden vnd des Stuls ze Rome erwelt
vnd bestetigoten Herren ze Wirtzburg."

Wir Graue Hainrich von Hohenberg veriehen vnd tůn künt allan
die disen brief ansehent, lesent oder hörent lesen, daz wir mit vorbedahtem mů
mit rehter betrahtunge, mit gutem willen vnd mit gunst frov Agnesen v
Schowenberg, vnserre elichen wirtinne vnd aller der die dar zů notdürf
warent, reht vnd redelich aines schlehten redelichen kovfes haben verkovfet vnd
kovfenne gegeben dem edeln vnserm lieben Herren vnd bröder Grau
Albrecht von Hohenberg, von Gotes gnaden vnd des Stůls ze Ro
erweltem, vnd bestetigotem Herren ze Wirtzburg vnd sinen erben,
vngelt ze Rotwil, vnd daz gelt daz von den Stivran geuellet, daz zů dem pfar
gehöret, den zol vnd die Mönße, die Mülinan vnd die vischenzan, den H
vnd die Hofstatzinse, den zins von allan Benken, die losunge des Dor

Digitized by Google

pfendorf, vnd mit namen alliv div reht ze Rotwil, als vnser Herre vnd
r selge Graue Rûdolf von Hohenberg an vns brahte von kaisern vnd
ingen, besûht vnd vnbesûht, fündens vnd vnfundens, vmb Tusent phunt Haller
, gaeber vnd genemer, der wir gar vnd gentzlich von ime in vnsern kunt-
nutz gewerat sien, vnd sullen wir vnd vnser erben, ob wir enwerin dem
anten vnserm lieben Herren vnd brûder Grauen Albreht von Hohenberg,
orbenemten gût vnd div reht als vorbeschriben ist mit allan rehten vnd mit
gewonhait vfrihten, vertigan, verstan vnd versprechen nach des Landes rehte
k vnd gewonlich ist an allen Steten vnd von allermenglich, wie vnd wa im
t ist oder wirt, ane alle geuerde, vnd dar zû so verzihen wir vns vnd haben
erzigen mit vrkunde dis gegenwartigen brieues gegen im vnd gegen sinen
aller der rehte, aller der ansprache vnd vordrunge, als wir vnd vnser erben
i selben Gûten vnd rehten hettan, haben möhten oder haben sölten an gaist-
oder an weltlichem gerihte oder ane gerihte, sus oder so, vnd verzihen vns
amen alles rehtes gaistliches vnd weltliches aller priuileien vnd aller brieue
ch aller der sachan da mit wir oder vnser Erben vns beholfen möhten sin
disem kovfe oder vns da wider gedaehten ze behelfenne vnd geloben och
h vnd offenlich für vns vnd für alle vnser Erben wider disem kovfe nit ze
noch schaffen getan mit kainen sachan weder sus noch so vnd veriehen och
ir weder die vorgenant vnser eliche wirtinne noch nieman anders vf div vor-
ten gût weder bewiset haben noch verstossen weder mit gelübde noch mit
n Haimlich noch offenlich weder sus noch so ane alle geuerde vnd geloben
g wir vngeuarlich so wir beste künnen oder mögen süchen vnd vorschan süllen,
ir behain brieue lützel oder vil vinden oder eruarn mügen die div vorbenem-
it antresent, daz wir die dem vorgenanten vnserem lieben Herren vnd brûder
geben vnd wider schaffen süllen, âne alle geuerde were aber daz dar ôber,
hie nach ôber kurtz oder ôber lanch behain brieue funden oder fürgezogen
en, die süllen gar vnd gentzlich tot vnd âne kraft vnd âne maht sin, vnd
och dem vorgenanten vnserm Herren vnd brûder kain schade sin, im sol och
hade sin, enhain gerihte weder gaistliches noch weltliches, enkain frihait, gesetzde
gewonhait, weder Stêt noch Landes noch enhain div sache, da mit diser kovf
chet oder wider triben werden möhte sus oder so, âne alle geuerde. Vnd ze
e sicherhait so haben wir geswom ainen gestabten ayt zu den hailigen mit
ten worten vnd mit vsgebotenen vîngern div vorbenemten gût vnd div reht
vorbeschriben ist nach den rehten ze vertiganne allez daz âne geuerde stête ze
ame zû tünne vnd ze uollefürenne, als da vor geschriben stât. Vnd des ze
m vrkunde haben wir vnser aigen Insigel gehenket an disen brief. Wir Agnes
Schowenberg Graeuin ze Hohenberg div vorgenant veriehen ôch daz
allez mit vnserm gûten willen vnd gunst zû gegangen vnd beschehen ist vnd
den och bi gûten triuwen für vns vnd für vnser erben hie wider nit ze tönne
schaffen getân weder mit worten, noch mit werken noch mit behainen sachan,

Digitized by Google

weder ſus noch ſo, äne alle geuerde vnd haben och dar vmb vnſer aigen Ju
ze ainem vrkunde gehenket an diſen brief, der gegeben wart do man zalt
Criſtus geburte drivzehen hundert Jar vierzig Jar vnd dar nach in dem Aht
Jare an ſant Johans tag ze Sôngihten.

V. d. Orig. im St.-Archiv zu Stuttgart. — Das kleine undeutliche Siegel
Grafen zeigt blos einen Helm mit den Hörnern; das der Agnes iſt ganz unkenntlich
worden.

466.

8. Juli 1348. Rotweil. Graf Albrecht von Hohenberg, „von Go
vnd dez Stûls ze Rome gnaden Erwelter vnd beſtäter herre
dem Bystum ze Wirtzburg" gibt ſeine Zuſtimmung zu dem Ver
ſeines Bruders Heinrich v. **10.** Jan. **1348.**

Wir Graf Albrecht von Hohenberg von Gottes vnd dez Stûls
Rome gnaden Erwelter vnd beſtäter herre zû dem Bystum ze Wi
burg veriehen offenlich vnd tûn kunt mit diſem brief, Daz wir den koffe,
vnſer lieber Bröder Graf Hainrich von Hohenberg mit den erbern m
lûten dem Schultheiſen dem Burgermaiſter, dem Rat vnd den Burgern gem
lich ze Rotwil getân hat, Alſe die brief ſagent die er Jn geben hat Vmb
Vngelt ze Rotwil, den köff vnd die briefe ouch vnſer Brûder Graf
mit ſinem gûten willen vnd mit ſinen beſigelten briefen beſtätiget hat, den ſe
koff vmb daz vorgeſchriben vngelt, alſ eſ vnſer brûder Graf Hainrich verkoft
alſ ſin brief ſagent, Won eſ von koffes wegen Jn vnſer Hant komen iſt, Wir
den vorgenanten Burgern mit gunſt vnd mit gûtem willen beſtâten vnd loben
bi gûten truwen da wider niemer ze redenne noch ze tûnde noch ze widern
kainen ſachen. Vnd diz alleſ ze offem warem vrkund geben wir den egenan
Burgern diſen brief für vnſ vnd vnſer erben mit vnſerm Jngeſigel beſigelt, Ge
ze Rotwil an dem nähſten zinſtag nach ſant Vlrichs tag Nach kriſti geb
drûtzehenhundert iare Jn dem Ahtoden vnd vierzigoſten Jare.

V. d. Orig. im St.-Archiv zu Stuttgart. — Mit dem gut erhaltenen Siegel
Ausſtellers. Dasſelbe enthält 3 kleine Schilde: in dem oberen zeigt ſich eine fl
Fahne, quadrirt wie bei Zollern, in dem zweiten, nach links unten geneigt ſieht
die Hohenberger Quertheilung; in dem dritten endlich, rechts hin geneigt iſt die
binger Fahne. Umſchrift: †. Secret. Alberti episcop. Herbipolensis.

Digitized by Google

467.

4. Juli **1348.** o. O. Gräfin Margarethe von Nassau (Hohenberg) bestätigt zugleich im Namen ihres Sohnes Rudolf die Gründung des Eremiten-Klosters Rohrhalden (bei Kiebingen).

Ich Jützze wilent Cöntzen des Brüderknehtz elichü wirten, Burgerin ze Rotemburg, vergih vnd tün kunt offenlich mit disem brief allen die in sehend oder horent lesen, wan wilent der vorgenante min wirt sälig von sinem holtz in der Rorhaldun gab durh got ain hofstat vnd ainen morgen holtz mit aller zügehörde besücht vnd vnbesücht ainem ainsidel vnd daz bis vf disen hütigen tag also ist gewesen durch daz, daz wrd (sic!) gevestnot vnd geewot, so han ich ouch durh got vnd durh vnser baider selen hailes willen die selben hofstat in der Rorhaldun als si ietz benangen ist vnd gebüwen vnd ainen morgen holtz mit aller zügehörd als vorbeschriben ist, der ouch mit ainem hag vnderschaiden ist, für reht fri aigen gegeben vnd ergeben dem erbern gaistlichen man Berhtolt von Horwe ainem ainsidel vnd allen sinen nahkommenden ainsideln vf der selben hofstat vnd verzih mich für mich vnd für min erben fürbas aller reht vnd aller ansprach gaistlich vnd wellich an die selben hofstat vnd morgen holtz mit aller zügehörd als vorbeschriben ist ane alle geuerd. Vnd des alles ze offem vrkund hant die Burger ze Rotemborg ir gemain stett insigel durh miner bett willen gehenckt an disen brief. Wir Margreth von Nassow wilent Gräfinn ze Hohemberg veriehen offenlich für vns vnd vnsern sun Graf Rüdolf vnd für vnser erben, wan daz vorgenant güt in vnserm land vnd vogtay ist gelegen, daz wir ouch durh ir vnsern gunst vnd willen dazü habin geben vnd föllin die selben ainsidel dazü schirmen, wa wir mügen ane all geuerd. Vnd des ze vrkund ist ouch vnser Insigel gehenkt an disen brief, der geben ist an sant Jacobs abend, do man zalt von Crists geburte Drüzehen hundert iar vierzig iar danach in dem ahtoden jar.

B. d. Orig. im St.-Archiv zu Stuttgart. — Auf dem Siegel der Margaretha ist Bild und Umschrift unkenntlich.

468.

24. Juli **1348.** Passau. K. Karl IV. entbindet die Stadt Oberndorf von der Reichsacht und freit sie von dem Hofgericht zu Rotweil.

Wir karl von gots gnaden Römischer kunig ze allenzeiten merer des Reichs vnd kunig ze Beheim veriehen vnd tün kundt Offennlich mit disem brief Allen den die In sehennd hörent oder lesent Das wir haben angesehen getrüwen willigen vnd stäten dienst, den vnnsere liben getruwen der Schultheizze vnd die Burger gemainlich der Statt Zu Oberndorff vnns vnd dem heiligen Römi-

Digitized by Google

schem Reiche Offt vnuerdrossenlich getan habennd vnns noch tün (sic!) sullen
mögen In künfftigen Zeiten vnd tun In die besonder gnade von vnserm künglic
gewalt Daz wir só allesampt vnd ieglichen besunder vs der Achte tün vnd ge
lichen lazzen Ob si in des Reichs Achte vmb dheinerley sachen komen sein.
wellen das In dieselbe Achte fürbas nicht mer schaden soll In dheiner leyen r
ten Ouch tün wir In die besunder gnade vnnd wellen daz ernstlich daz man
vorgnanten Burger vnd alle Ire nachkomenn vmb dheinerley sachen wie man die
nennen mag laden soll noch turre (sic!) In daz Lantgericht zu Rotwil, Son
wer Zu In ichts ze reden oder zu sprechen hat welherley das sei dem sullen
antwurtten vnd rechtes pflegen vor Irem Schultheizzen zů Oberndorff vnd nien
annderswa. Wurden sy aber wider vnser küniglich gnade, die wir In wissent
getan haben In das vorgenant Lantgericht zu Rotwil geladen oder daselbest
dhein weiß bechlaget Daz sol in dheinen schaden pringen Indheinem Irem rech
Darumb gebieten wir ouch ernstlich by vnsern hulden dem Landtrichter zů Rot
der nu ist oder noch wirt Inkunfftigen Zeiten vnd allen vnsern vnd des Rei
getruwen daz sy wider vnnser kuniglich gnade vnd gebott nicht tün Indheinenw
als lieb In sey vnnser hulden zubehalden. Mit vrkünd ditz briefs versigelt
vnnserm künglichem Insigel Der geben ist ze Passow Nach Crists geburt Dreutzeh
hundert Jar und In dem achten vnd viertzigistem Jar an Sant Jacobs abent
Zwelffpoten Vnnser Reiche des Römischen In dem dritten vnd des Beheimisch
Indem anndern Jare.

Nach einem Vidimus des Hofgerichts zu Rotweil v. d. Jahr 1493 auf Pergame
in dem städtischen Archiv zu Oberndorf.

469.

3. September 1348. o. O. Graf Heinrich von Hohenberg erlau
Ruf von Ehingen, seinen Theil an Altingen an Graf Konrad von
Tübingen zu verkaufen.

Wir Graue Hainrich von Hohenberg veriehen offenlich an disem br
vnd tün künt allen die In ansehent oder horent lesen, daz wir mit güter vort
trahtung geurlobat vnd willeclich gunt haben vnserm lieben Diener Rüf
von Ehingen Sinen tail vnd allü sinü reht dez dorfes ze Altingen besü
vnd vnbesücht ze uerkoffend gen vnserm lieben Vettern Graue Cünrat v
Tüwingen genant dem Schärer also vnd in solcher wise, daz der obgena
Graue Cünrat vnd alle sin Erben dez vorgn. Rüfen tail mit allen sinen reht
dez Dorfes ze Altingen an Sin Stat Sulen haben vnd niessen besetzend vnd e
setzend in allen den rehten vnd öch in aller wise als die brieff sagend vnd g
schriben stänt die Herr Burkart von Ehingen Ritter Renhart sin Brud
vnd der vorgenant Rüf von Ehingen hänt vmb daz vorgeschribene Dorf Altinge

Digitized by Google

az von vns pfant ist, als an den selben briefen offenlich geschriben ist. Vnd
zu ainer vrkund. So geben wir graue Hainrich der obgenant dem vorgenanten
Cünrat disen brief besigelt mit vnserm aigen Insigel Der geben ward an
nächsten mitwochen vor vnser Vrowen tag in dem habersnit, Do man zalt von
geburt druzehenhundert Jar vnd ahten vnd viertzig.

V. d. Orig. im St.-Archiv zu Stuttgart. — Mit dem kleinen Siegel des Grafen
Hohenberg, das blos den geschlossenen Helm mit den Hifthörnern zeigt; von der
schrift ist fast gar nichts mehr zu lesen.

470.

7. Februar **1349.** o. O. Graf Otto von Hohenberg „gnant von Nagelt" versichert mit Zustimmung seines Bruders Burkard, „des jungen gnant von Nagelt," seiner Gemahlin Kunigunde, Tochter des Grafen Rudolf von Wertheim, **2000** fl. Morgengabe auf seine Stadt Haiterbach mit Zugehör.

Wir graue Otte von Hohenberg gnant von Nagelt bekennen offinlich
disem briefe für vns vnd vnsir erben allin den, dy in sehen, lesen odir hörn
, daz wir frawen Künnen vnsir elichu husfrawen zů rehter morgengab
ben han vnd geben mit vrkunde dise briefis reht vnd redelich zwey tusint guldin
gir vnd gůter wal gewegenn vnd bewisin sy der vff vnsir stat Heytir(s)bach
vnserm rehtin eygen vnd vff allem, daz dar zů gehört, besucht vnd vnbe-
cht in dorf vnd in felde, wy daz geheiszen odir gnant sy odir wo ez gelegen sy,
ein guldin geldes für zehin guldin, daz wirt samenthaft mit ein andir zwey
ndert guldin gelts nützen haben vnd zů besitzen nach morgengab reht an allerley
ndernüsze. Were abir daz wir sy niht zweihundert guldin gelts vff der vorge-
nten stat vnd daz dar zů gehört mohtin bewisin, so sollen wir dy vorgesagt
lt ir erfullin vnd bewisin vff andern vnsern gůten, als dy edeln herrin Gotfrit
rre zů Brůneck, Cunrad graue von Vehingen, vnd margraf Herman
n Baden sprechin, vnd bewisin daran sy volklich begnůgk vnd . . . ist. Gyeng
ch der dryer einer abe, so solten dy andern zwey widir ein zů in kyesin in allem
hin, als der vordit gewesin ist, odir dy andern zwey solen daz bewisin als vor-
schriben stete. Were auch daz wir vff der vorgenanten stat vnd daz dar zů ge-
rt mere danne zwey hundert guldin gelts hettin vff dem selben vbirigem teyl
d vff andern vnsern guten sollen wir sy irs zůgeltes bewisin, als dy vorgenan-
n dry herrin sprechin vnd bewisin, daz sy hebig sy als vorgeschriben stete. Auch
an wir vnd vnsir erben gantzen gewalt vnd maht dy vorgeschriben zwey hundert
uldin gelts vmb dy vorgenanten frawen Künnen vnd ir erben . . . . vmb zwei
usint guldin gebir vnd guotir wol gewegenr widir zů losin stetes vierzehin tak
or sant Göryen tak odir vierzehin darnach an geuerde, vnd daz selbe gelt sollin

Digitized by Google

wir zů Heilgbrunnen in der ſtat betzaln, an geůerlich, vnd wanne wir odir v
erben daz gelt alſo betzaln, ſo ſin dý vorgeſchriben zwey hundert guldin gelts l
vnd loz vnd ſolch gůt, daruf dý bewiſit ſin. Me iſt geredt, ſolch gůt, vff
wir dý vorgenant frawen Kůnnen drů tuſint guldin gengk vnd gebir wol ge
genr irs zů geltis bewiſit han, daz wir vnd vnſir erben gantzen gwalt vnd m
han, dý ſelben gůt, wý dý gnant ſin, vmb dý egnant frawen Kůnnen vnd ir er
widir vmb drů tuſint guldin wol gewegenr gengir vnd guotir widir zů loſin
der ſtat vnd vmb dý zyt als vorgeſchriben ſtete an geuerlich vnd wanne auch
alſo geſchit, ſo ſint dý ſelben gůt ledik vnd loz. Were auch daz dý ſelbe fr
Kůnne an libes erben abe gieng, daz got wende, ſolch zů gelt, als man ir da
zů vns geben hette, daz ſolt widir vff vnſern liebin ſweher grauen Rudol
von Wertheim vnd ſin erben lediklich, gentzlichen vnd gar an wider rede
hindernuſze geuallin. Auch han wir vns virzigen vnd virzihin mit vrkůnde
brieſes allir anſprach, dý wir han möhtin nach keynerlei erbteil an den vorgenan
vnſern ſwehern vnd an ſin erben, ez were danne, daz alle ſin ſůn ab giengen
niht enweren, daz got wende, ſo ſolten wir glich erbteil nemen mit andern ſi
dohtern. Me iſt geredt, ſolch zůgelt, als vns der egnant vnſir liebir ſweher
frawen Kůnnen gyt, vff welch zyt er vns daz betzalt, daz ſollen wir zů Hey
brunnen laſzen ligen an anſprach vnd hindernůſze als lange biz wir daz ſelbe
frawen Kůnnen vff vnſern gůten bewiſin, als dý egnant dry herrin ſprechin
bewiſin als vorgeſchriben iſt. Vnd zů merer ſichirheit dirre vorgeſchriben ſa
han wir zů bůrgen geſatzt, dý wir by gůten trůwen globen zů loſin an eyde
an ſchaden an geuerlich, dý edeln vnſir lieben oheim graue Cunrad von Vehing
graue Rudolf von Tuwingen ...., graue Cunrad von Tuwingen ...
graue Burchart von Hohinberg, graue Cunrad ſinen bruder, herrn Dy
rich vom Lyhtenſtein, R... Pfitziger von Steinhůw, Albreht von Stei
hůw, Cunrad Kechler, Hanſe Kechler, Bentz Kechler, Helfrich W
deckir, ... von Byhingen, Meynloch von Tedlingen vnd Dyetri
von Steinhůw, knecht, alle vnuerſcheidenlich. Alſo were es ſach, daz wir
keyn den egeſchriben ſtucken vnd artikeln ſůmik weren vnd niht hielten als vor
ſchriben ſtete, wanne danne dý bůrgen mit briefin odir gewiſſin botin gemant w
din, darnach in aht tagen nach der manung ſol ir yeklichr zů Halle in einer offn
herberge mit eim kneht vnd mit pferde leiſten als lange vff vnſern ſchaden
geuerde, biz wir, woran bruch wordin iſt, volenden, rechtuertigen vnd uztrag
gentzlich vnd gar. Were auch daz der bůrgin einer odir mere abgiengen, v
lande fůren, daz got wende, wanne wir danne gemant wurdin, globen wir darn
in eim manden ein odir mere an der abgangen ſtat ſetzen, laſten vnd zů tůn,
der vorder getan, odir dý andern bůrgen ſollin als lange leiſten, biz daz geſch
Vnd des zů einer ſichern waren vrkůnde alliz dirre vorgeſchriben ſach geben
diſin vnſern brief mit vnſerm inſigel, daz daran hanget, beſigelt. Vnd wir Burch
von Hohenberg der junge gnant von Nagelt bekennen alle diſe vorgeſch

Digitized by Google

t stucke vnd artikel mit vnsir gunst, wiszen vnd virhencknüsze geschehin sin vnd sprechen vns auch für vns vnd vnsir erben, were daz graue Otto, vnsir ber brüder, an libes erben ab gieng, daz got wende, daz wir danne Künnen, ir lieben swester, vnd ir erben an kein den vorgeschriben gemecht vnd virbünt- ge irren, drangen noch hindern söllen, besundir globen wir by güten trüwen vns vnd vnsir erben alle dy vorgeschriben gemecht war, veste, stete halten vnd ien an allerley argelist vnd da widir nymmir tün heimlich odir offinlich mit ein noch mit wortin in keyn wise an geuerde, vnd des zů einer sichirheit han vnsir insigel an disin brief gehenckit. Vnd wir Cunrad, Rudolf, Cunrad, rchart, Cunrad, Dyethrich, Pfitziger, Albreht, Dyemo, Cunrad, nse, Bentz, Helfrich, Swiger, Meynloch vnd Dietrich, dy vorgenanten, bekennen gůt bürgen sin vnd by güten trüwen halten vnd leisten nach bürgen allez daz vor von vns geschriben, ob ez zů schuldin kümt, vndir vnsern insi- t, by an disin brief gehenckit sin. Der geben wart nach cristes gebürt druzehen- dert iar vnd in dem nün vnd vierzigstem iar an dem fritac vor dem suntac der vasten so man singet Inuocauit.

S. d. Orig. im fürstl. Löwenstein'schen Archiv zu Wertheim. — Mit 18 Siegeln, welchen sich ergibt, daß die beiden in der Urkunde unleserlichen Grafen Pfalzgrafen Tübingen gewesen.

471.

April **1349**. Rotweil. Graf Albrecht von Hohenberg „von Gottes vnd dez Stuls ze Rome genaden erwelter vnd bestäter herre zu dem Bistum ze Wirtzburg" quittirt die Reichsstadt Rotweil für den Empfang von **224** Pfd. Heller von der dortigen Steuer.

Wir Graf Albreht von Hohenberg von Gottes vnd dez Stuls ze me genaden erwelter vnd bestäter Herre zů dem Bystum ze Wirtz- g veriehen offenlich vnd tůn kunt mit disem brief, daz wir gar vnd gentzelich voller zal gewert sient .. der hundert pfunt vnd zwölf pfunt haller, die vns dez hailigen Crutzes tag ze herpst der nu nähste hin ist gefallen warent von der e ze Rotwil vnd ouch der hundert pfunt vnd zwölf pfunt haller, die vns ouch der stüre ze Rotwil gefallen warent vf den wissen Sunnentag, der nu nähste vnd daz die selben pfenninge alle in vnsern gůten vnd wissentlichen nutz komen t. Vnd sagen den Rat vnd die burger ze Rotwile .. gemainlich .. der selben nunten pfenninge aller luterlich ledig für vns vnd vnser erben mit vrkund diz ives, der mit vnserm Insigel versigelt ist vnd geben ze Rotwil an dem nähsten untag vor sant Gregorien tag. Nach kristus Geburte drüzehen hundert iare in n Ründen vnd vierzigosten Jare.

S. d. Orig. im St.-Archiv zu Stuttgart.

Digitized by Google

472.

22. April 1349. Rotweil. Graf Hugo von Hohenberg und s Gemahlin Urſula von Pfirt erlauben Konraden von Thierb ſeinen Schweher Johanſen den Denkinger, Stadtſchreiber von lingen, an der Pfandſchaft der Steuer von Schömberg theilneh zu laſſen.

Wir graf Hug von Hohemberg vnd wir Vrſul von Pfirt ſin el huſſrow tůnt kunt mit diſem brief allen den die jn anſehent oder hörent vnd veriehe offenlich vmb die driſſig pfunde haller geltz die Conrat von T berg Arnoltz ſon von Tierberg in rechtz pfands wiſe von vns jnne ha Schönberg in der ſtat von vnſren stüran vmb dritthalbhundert pfunde h als er vnſre brief vnd der burger von Schönberg brief inne hat, daz wi darüber vmb die getrüwen dienſt, die er vns getän hät vnd allezyt tůt wille gegunnen vnd erloupt haben, daz er zů dem ſelben pfande ſinen ſweher Jo ſen den denkinger der ſtette ze Vilingen ſchriber ze ainer rehten gem der mit vnſer beider gunſt vnd gůten willen genomen vnd empfangen hät veriehen ouch für vns vnd für alle vnſer erben, daz wir vnd vnſer burger Schönberg gemainlich jnen beiden gemainlich vnd iren erben vmb daſſelb gelt pfant haſt vnd gebunden ſin ſüllent ierglich ze geben ze ſant Martins tag in der wiſe vnd in allem dem reht vnd geding als an den briefen verſchriben die der obgenant Conrat von Tierberg von vns vnd ouch von vnſern burger Schönberg jnne hat vnd ouch by derſelben gelüpde, als wir vnd vnſer burger Schönberg dem vorgenanten Conrat von Tierberg vnd ſinen erben getän hab alſo ſüllen wir vnd vnſer erben vnd vnſer burger von Schönberg jnen beiden iren erben haſt vnd gebunden ſin iemer vntz an die ſtund, daz daſſelb gelt jnen oder iren erben erlöſt wirt mit dritthalbhundert pfunden güter haller zu zyten in dem jare als wir es löſen ſüllent ane aller ſlaht geuerde. Vnd der ze offenberm vrkund ſo haben wir für vns vnd für vnſer erben vnſrů jnge offenlich gehenkt an diſen brief, der ze Rotwil geben iſt an ſant Georien au do man zalt von Criſtus geburt Drützehenhundert jare, darnach in dem nv viertzigoſten Järe.

Nach einem Vidimus von 1408. St.-Archiv zu Stuttgart.

Digitized by Google

473.

April **1349.** Rotenburg. Benz der Maier empfängt mit Wissen und Willen des Grafen Hugo von Hohenberg von dem Chorherrnstift zu Ehingen den Hof zu Hard (O.A. Haigerloch) auf's Neue zu Lehen.

Ich Bentz der Mayger gesessen vf dem Maygerhof ze Hard vergich ntlich mit disem brief vnd tün kunt vnd ze wissende allen den die in ansehent r hörent lesen .. daz ich von den erbären Herren dem probst vnd den herren gemainlich dez stiftez ze Ehingen iren hof gelegen ze Hard man nemet den Maygerhof den min vatter sälig och von inen ze lehen , vnd ich vnd minü geswistergit von inen ze lehen gehebt haben von dem järglich gaben vnd geben sölten fünfzehen malter winterkorns zwai malter ern ain malter erwis, fünf schilling tuwinger, zwo gens, fier herbsthünr vnd i fiertal ayger, alles Haygerlocher meß, den selben Hof von inen han ron emphangen zů ainem stäten lehen mir vnd minen erben vmb zwelf malter i vnd schönes rocken järgliches vnd ewiges geltes Haygerlocher meß ald aber wir sy nit werotin mit rocken so füllen wir si wèron mit güten schönen vesan sitlich vnd gewonlich ist, fünf schilling Tuwinger zwo gens fier Herbst hünr zway fiertal ayger allü Jar ze geben zů sant Michels tag vnd inen ze ant- n gen Ehingen vf den kirchof vnd sy da ze weron gäntzlich an allen iren den .. vnd won sy mir früntlich vnd lieplich vnd durch merer sicherhait ire ig an den vorgesagten êrren funfzehen malter winterkorn geltez die wir in gaben vf disen tag alz dirr brief gegeben ist, abgeslagen hant drü malter winterkorn zway malter habern, ayn malter erwis geltez alles haygerlocher meß, darvm iol inen ab (sic!) den vorgesagten zwelf malther rocken jerglichs geltez nit scha- noch sumen weder Hagel noch wint noch regen noch miswechz, noch raysen noch ayn ander slähte sache vnd füllen inen den Hof bessern vnd nit swechern an rde. Ez ist och gedinget wär daz ich oder dehain mine erben von dem Hof n oder in vf gäben daz sullen wir tün zů rehten ziln, so ist och inen verfallen vns drü phund güter Haller ze weglösy .. Dirre dinge sint gezuge Herr inrich Sätzli conuentbrüder ze Hemmendorf, pfaff walthers von minshain Cüntze müye burger ze Rotemburg vnd ander erbär lüt ig .. vnd zů ainer merer sicherhait der vorgesagten dink vnd zugnüsse so ich in disen brief befigelt mit mins gnädigen Herren Graue Hugen n Hohemberg Insigel daz er durch miner bett willen her an gehenket hat. r Graue Hug von Hohemberg veriehen och daz wir durh bett willen dez nanten Bentzen dez Maygers von Hard zů ainer zugnüsse der vorgesagten ding ier aygen Insigel haben gehenket an disen brief der geben ist in der stat ze

Digitized by Google

Rotemburg In dem Jar do man zalt von Cristez geburt Drüzehenhundert
Nünü vnd fierzig Jar an dem fritag vor sant walpurg tag.

V. d. Orig. im St.-Archiv zu Stuttgart. — Mit dem gewöhnlichen kleinen (Si
des Grafen.

474.

27. April 1349. Rotweil. Die Stadt Schömberg gibt ihre Zust
mung zu der Bestimmung des Grafen Hugo vom **22. April 134**

Allen den disen brief ansehent oder hörent lesen tünt wir der schulth
vnd die burger gemainlich arme vnd rich von Schönberg kunt vnd veri
offenlich vmb die drissig pfunde haller geltz die wir ierglich ze sant Martins
reht vnd redlich schuldig sient ze geben Conrat von Tierberg Arnolt
von Tierberg vnd sinen erben von vnssern stüren als wir im von hai
wegen vnsers gnedigen herren gräf Hugen von Hohemberg vnd vnser g
digen frowen von Pfirt gräfinen ze Hohemberg gelopt habend als er
von vns inne hät, daz vnser vorgenanter herre vnd vnser obgenante frow
egenanten Conrat von Tierberg vmb sin dienst die gnäd getän händ, daz
gegunnen vnd erloupt hänt daz er zů dem selben gelt daz sin pfant ist von
obgenanten herschaft vmb dritthalbhundert pfunde haller ze einer rehten gem
genomen vnd empfangen hät Johansen dem Denckinger der stat ze Vilin
schriber sinen sweher vnd von vnser obgenante herschaft jm des gegunnen hät,
veriehen wir für vns vnd alle vnser nachkommen daz wir vnd vnser nachkom
dem obgenannten Conrat von Tierberg vnd dem egen. Johansen Denckinger
iro beider erben gemainlich schuldig ze geben sient ierglichs ze sant Martins tag
vorgeschriben drissig pfunde haller geltz in aller der wise vnd in allem dem
vnd geding als an dem brief verschriben ist den Conrat von Tierberg vormals
dasselb gelt vnd pfant von vns jnne hät iemer vntz an die stund daz vnser o
nanti herschaft oder ir erben dasselb gelt von jnen beiden oder von iren e
erledigent vnd erlösend mit drithalbhundert pfunde guter hallern zů den zyte
dem järe als sie es durch reht lösen sont vnd ouch by der selben gelübde, als
darumb vormäls getän habend ane alle geuerde. Vnd herumb ze offem ur
so haben wir vnser stat jnsigel offenlich gehenkt an disen brief, der geben i
Rotwil an dem nehsten mentag nach sant Georien tag nach Cristus geburt drüze
hundert järe darnach in dem nonden vnd viertzigosten jar.

Nach einem Vidimus von 1408. St.-Archiv zu Stuttgart.

Digitized by Google

474.

1. Juni **1349.** Frankfurt. K. Karl IV. verleiht der Gräfin Margaretha von Hohenberg und deren Sohn Rudolf das Vorrecht, daß sie nur vor ihm und seinem Hofgericht, die Leute ihrer Herrschaft Rotenburg aber nur vor dem Schultheißen dieser Stadt Recht nehmen dürfen.

Ich Conrad von Wartenberg ain fri hofrichter von mines gnedi- n herrn, des Römischen kayſers Carlen gewalt an ſiner ſtat, vf en hof zue Rotwil, tuen kunt mit diſem brief allen den in anſehent oder nt leſen, das ich uf diſen tag, als der brief gegeben iſt, zu gericht ſatz vf n hofe zue Rotwil, an der ofnen, frien küngesſtras, vnd komen für h erbare potſchaft der edlen frowen von Naſſauwe Fraw Marga- hen wylant graue Ruodolfs ſeligen von Hohenberg ehelichen huſ- wen vnd mines gnedigen herren, grafen Ruodolfen von Hohenberg, ſ ſines vnd zeigten vor gericht einen ofnen brief mit ainem hangenden jnſigel, i ſi baten von dem hochwürdigen fürſten und herren, herren Carln kayſer des miſchen Richs, der jnen geben wart ze den ziten, diewile er dannocht könig r, der von wort zue wort ſtat, als hernach geſchriben ſtat.

Wir Karl von Gottes gnaden Römiſcher König ze allen ziten merer Richs vnd König zue Behem, verjehen vnd tuen kunt ofentlich mit diſem brief n den die jn ſehent hörent oder leſent, das wir angeſehen vnd bedacht haben ihen getrewen vnd willigen dienſt den vns vnd dem Riche die edle Margarehta, h edlen Ruodolfs ehewirtin, grauen ze Hohenberg, wib vnd Rudolf ſun, vnſer lieben getrewen vns oft nüzlich getan haben, vnd noch tuen ſollen n moegen in künftigen ziten vnd wollen ſie darumb mit ſonderlichen gnaden vnd ſhen gnediglich begaben, vnd haben inen getan die gnade vnd tuen auch das i macht diſ briefs, das ſie vmb alle ſachen höche vnd niedere, welcherley die ren, vor niemant anders den vor vns vnd vnſern hofrichter recht haben vnd ze ſt ſtan ſollen, vnd daz der vorgedachten Margrehten vnd Rüodolfes lüte, ſie n ire diener, burger oder gebaur, die da in der ſtatt zue Rotenburg oder berſtwa geſſen (sic!), rechtens gehorſamb ſin vnd ze recht ſteen ſollen vor dem ſultheißen ze Rotenburg vnd vor niemant anderſt vmb alle ſachen, wie die nannt ſein, darumb ſie angeſprochen oder geladen werden. Vnd wan das die mannt Margreht von Rüodolf ir ſun vor jemant anders danne vor vns oder ſern hofrichter, vnd die obgenanten ir lüte, diener, burger oder gebauren, vor nand anderſt, denn vor dem vorgenanten ſchultheißen ze Rotenburg geladen oder geſprochen wurden, ſo wollen wir das das weder kraft noch macht haben ſolle kein wiſ mit vrkunt diſs briefs, verſiglet mit vnſerm königlichen Jnſigel, der ben iſt zue Franckfurt, nach Chriſtus geburt, dreyzehenhundert vnd neun

Digitized by Google

vnd vierzig Jar, des negſten Sunabent vor Sanct Johannstag Baptiſta, dem dritten iar vnſers Riches.

Vnd da der brief geleſen wart, da baten ſie inen ze eruaren an ainer v ob die obgenanten fraw Margrehta vnd graue Ruodolf ir ſun vnd ir diener, ger vnd gebaur der gnade vnd fryhait nit billich ſolten genießen, vnd ob man inen des vom gericht nit billich ſolte einen brief geben. Da wart vmbgefor was recht waz, vnd wart erteilt mit rechter vnd mit geſammleter vrtel, da bergmalen billüh genießen ſollent, vnd daz man inen des ſolte ainen brief g von gericht. Vnd herumb ze vrkunnde ſo han ich des hofgerichts zue Rotwil in mit vrtel gehenckt an diſen brief, geben zue Rotwil an dem negſten donr nach St. Lorenzentag, nach Chriſtus geburt dreyzehenhundert iar. darnach in ſechſten vnd fünffzigſten iar.

Nach einem Vidimus des kaiſerlichen Hofrichters Konrad von Wartenberg v. 11. 1356. Abſchrift in den „Hohenberger Dokumenten“ T. VII. S. 242. St.-Archiv Stuttgart.

475.

21. Auguſt 1349. Rotweil. Graf Albrecht von Hohenberg „erwe biſchoff ze Wirtzburch,“ thut K. Karl IV. kund, daß er die H ſchaft Triberg, Burg und Stadt, mit der Veſte Alt-Hornberg Johanſen, den Kanzler des Herzogs Albrecht von Oeſtreich kauft habe, und bittet den Kaiſer, er möchte den Käufer mit genannten Herrſchaft, welche Lehen von dem Reiche iſt, belehn

Dem durchluchtigen fürſten Herrn Kareln Römiſchen Chunig, a einem merer des Richs vnd Chunig ze Behem vnſerm gnedigem H Entbieten wir Graf Albrecht von Hohenberch, Erwelter Biſchoff ze W burch vnſern willigen dienſt mit truwen. Wir tun evren gnaden ze wizzen, wir dem erbern vnd wiſen mann, maiſter Johannſen, ze den ziten Chantzlar hochgebornen fürſtens Hertzog Albrecht ze Öſterrich vnſers lieben Herren oheims ze chouffen geben haben die Herſchaft ze Triberch, Purch vnd S vnd die veſti gnant di alt Horenberch mit alle dem, daz dartzue gehoret, e aigen oder lehen, dorfer, Teller (sic!) mairtum, daz lantgericht, Stok vnd Gal Getwing vnd Pan, alle Gericht, daz marchtrecht der Stat ze Triberch vnd wappen, die der von Triberch ſelig gefüret hat, vnd mit recht an vns chomen ſ vnd och dartzue gehorent, vnd die Chilhen ſetze vnd Chilhenlihen, leut vnd alle verlehente güt, manſchaft, vogtay, viſchwaid (sic!), holtz, welde, Jayd vnd ve ſpil, veld, waid vnd wiſmat, geſtift vnd vngeſtift, verſucht vnd vnuerſucht, fund vnd vnfundens, wie ſo daz gnant iſt, mit allen nutzen, eren, rechten vrihaiten, gewonhaiten, die dartzue gehorent, alz ez von dem egenanten von Triberch an vnſe

Digitized by Google

tter Graf Rudolfen seligen von Hohenberch chomen ist, vnd als ez di
ben vnser vatter vnd der von Triberch habent inngehabt, daz vns alles von
nselben vnserm vatter Graf Růdolf gen vnsern brůder vnd vettern, da wir mit
ander tailten, an rechtem erbtail angeuallen ist, vnd haben ouch denselben chouf
an mit rat, gunst, vnd guten willen vnserr brůder Graf Hugen vnd Graf
inrichs von Hohenberch vnd och vnsers vettern, Graf Rudolphs Graf
dolphs seliges sunes vnsers bruders. Diselben Herschaft, Stat vnd die
inan ze Triberch vnd die alt Horenberch vnd swaz dartzue gehoret, als vorbe-
t ist, daz von dem Hailigen Romischen Rich lehen ist, senden vnd geben wir
etc. mit disem brief vnd biten evr gnad mit gantzem vlizz, dazz ir di von
vf nemet vnd si lihet dem egenanten maister Johansen vnd sinen erben vnd
die bestetet mit evren chunichlichen briefen, als si des notdürftig sind, daran
ir vns ain sunder gnad, die wir gern verdienen wellen. Des geben wir ze
hund disen brief, besigelten mit vnserm vnser egenanten Brůder Graf Hugen
Graf Hainrichs vnd vnsers vettern Graf Rudolfs von Hohenberg Insigeln,
r geben ist ze Rotwil an Vritag nach vnser vrown tag ze mitten Augst, Nach
rists geburd Tusent drev hundert iar, dar nach in dem Nün vnd virtzkisten jar.

V. d. Orig. in T. XI. Sammlung verschiedener Archival-Dok. Die Siegel fehlen.
sind zwei ganz gleichlautende Exemplare vorhanden.

476.

18. September 1349. Rotweil.

Konrad von Thierberg nimmt seinen Schweher vor dem kaiserlichen Hofgericht
Rotweil zu seinem Pfandgenossen an. S. zu 22. April 1349.

Nach einem Vidimus v. 1408. St.-Archiv zu Stuttgart.

477.

. Januar **1350.** Nagold. Graf Otto der ältere von Hohenberg präsentirt dem Diöcesan-Bischof, nach erfolgter Resignation des Grafen Albrecht von Hohenberg, Bischofs in Freising, auf die Pfarrkirche in Bondorf (O.A. Herrenberg) den Priester Berthold, genannt Hasen von Nagold.

Reuerendo in Christo patri ac domino domino episcopo constantiensi
n eius Vicario in spiritualibus generali .. Otto comes de Hohenberg
nior dominus et possessor curie dominicalis in Bondorf constan-
ensis dyocesis reuerenciam omnimodam et honorem ad ecclesiam curatam
Bondorf constantiensis dyocesis vacantem ex libera resignatione

Digitized by Google

comitis Albrechti de Hohenberg, dei et apostolice sedis gra
electi frysiensis cuius jus presentandi ad nos dinoscitur pertinere raci
curie nostre dominicalis predicte, honestum et discretum virum .. Berht
dum dictum Hasen de Nagelt sacerdotem vestre reuerende paterni
presentibus presentamus. Rogantes quatenus eundem .. Berhtoldum
tum Hasen de cura animarum memorate ecclesie, et de dono ipsius alt
inuestiatis, mittentes eum in possessionem eiusdem ecclesie in Bondorf
poralem. In cuius rei testimonium sigillum nostrum presentibus est ap
sum, Datum in oppido nostro Nagelt, presentibus strenuis militibu
Cůnrado Cæcheller, et .. Hugone de Berneck ac aliis fidedig
Anno domini Millesimo CCC°. L°. duodecima die mensis Januarij.

B. d. Orig. im Landes-Archiv zu Karlsruhe. — Rundes Siegel in bräunli
Wachs an Pergamentſtreifen. Rechts gecigter, dreiediger hohenb. Schild, auf d
aufwärtsgekehrtem Ort ein gewölbter Helm mit Hifthörnern. Helmdecken wie ein M
zu beiden Seiten gleichſam aufgehängt. Der übrige Raum ſcheint mit Zweigen au
legt. Umſchrift: († S.) Ottonis comitis de Hohenb'g.

478.

13. Januar 1350. o. O. Graf Albrecht von Hohenberg, Biſchof
Freiſing, trifft als Kirchherr von Weildorf (O.A. Haigerloch) ein
Gütertauſch mit dem Kloſter Kirchberg.

Wir Graue Albreht von Hohenberg von Gots gnaden Biſchof
Friſingen tůn kunt mit diſem brieue, daz wir mit beraitem můte ains re
wehſels vber ain komen ſien mit den erſamen frowen vnd mit dem conuen
kilperg predier Ordens, alſo daz wir inan reht vnd redelich ze kuntlichem we
gegeben haben ain wiſen der iſt ain manne mat, die höret an die wideme vnſe
kirchen ze wildorf in Bentzen des maiers lehen von wildorf, vmb ainen
der iſt gelegen in der Lewi bi den Crucen, dez ſint vier Juchart, den ſiv
an die vorgen. widenn vmb die wiſen geben hant ze rehtem wehſel an das le
des vorgenanten Bentzen des maiers vnd iſt der wehſel beſchehen mit vnſerm
mit der vorgen. frowen güter willen bediv mit der priorin vnd mit des Conue
willen ane alle geuerde vnd iſt div vorgenant wiſe gelegen vf hagnach nah
kilperg .. vnd were, ob daz nv oder hie nach ain (sic!) ain ander kircherre wi
ze wildorf ôber kurtz oder ôber lanch dem diſer wehſel nit geuiele oder nit gera
wölte vnd da wider ſin wölte, ſo ſol diſer wehſel ob er ſin nit geſtaten wil ge
lich wider ab ſin vnd ſol der vorgenant aker mit allen rehten wider vallen
daz vorgenant Cloſter ze kilperch vnd ſol div vorbenante wiſe och wider vmb va
mit allen rehten an die wideme vnſerer kirchen ze wildorf mit namen an daz le
Bentzen des maiers des vorgenanten in allem dem reht, als ez bedenthalp

Digitized by Google

i wehſel geweſen iſt ane geuerde, vnd iſt bi diſem wehſel geweſen herman aber, vnſer vogt vnd ze merem vrkunde haben wir vnſer aigen Inſigel ket an diſen brief, der gegeben wart do man zalt von Criſtus geburt druzehen ert Jar vnd dar nach in dem fonfzigoſten Jar an ſant Hylarientag.

S. d. Orig. im St.-Archiv zu Stuttgart. — Das zerbrochene kleine Siegel des m zeigt noch ein kleines Schildchen mit einer Fahne, die übrige Zeichnung iſt un-lich.

479.

ſebruar **1350.** Horb. Graf Albrecht von Hohenberg, Biſchof von Freiſing, ſpricht mit Zuſtimmung ſeiner Brüder Hugo und Heinrich, desgleichen der Stadt Horb die Sammlungsfrauen daſelbſt von allen Steuern und Dienſten frei.

Wir Graue Albrecht von Hohenberg von Gotes gnaden vnd des ls ze Rome erwelter vnd beſtaetigoter Biſchof ze friſingen veriehen tün kont mit vrkonde dis gegenwartigen brieues allan den die in an ſehent oder hörent leſen, daz wir durch Got vnd durch der ſelan hailes willen die en Samenvnge ze Horwe in der Nekergaßen gelegen bi dem r minr brüder ordens bediv die Priorin vnd die frowan gemainlich der Samenvnge, die nv zemale bi diſen ziten dinne ſint oder noch hinnan hin ie nach dar in koment vnd alle ir nach komenden iemer ewiklich gefriet haben rien och mit diſem brieue für alle Stivran vnd für alle dienſte ſwie ſiv ge-ſint luterlich gar vnd gentzlich äne alle geuerde vnd haben daz getan mit n willen vnd mit gunſt vnſerre lieben brüder, Graue Hugen vnd Graue rich von Hohenberg, vnd aller der die dar zů notdurftig waren .. vnd n öch daz inan vnd allan iran nachkomenden diſiv frihait ſtaete gantz, vnd genbere belibe von vns, von vnſeran erben, von vnſeran nachkomenden, von an ambetluten, von vnſeran Burgern vnd von allan den vnſeran, iemer ewik-ne wider rede vnd ane geuerde. Wir geloben och bi güten triwen, für vns vnd nſer erben, daz wir die ſelben frowan, die nv in der ſelben Samenvnge ſint, ir nachkomenden, die hie nach iemer dar in koment, nie mer benöten, bezwin-ſullen, noch bekömern vmb behain pfrönde ze gebenne, da ſiv ez nit williklich gern tünt. Vnd des ze warem vrkonde vnd ſicherhait haben wir vnſer aigen In-gehenket an diſen brief. Wir Graue Hug vnd Graue Hainrich von Hohen-, gebrvder, die vorgenanten, veriehen och, daz vnſer lieber Herre vnd brvder vorgenant diz allez getan hat mit vnſer beder gütem willen vnd gunſt, vnd den ovch bi güten triwen für vns vnd für vnſer erben den vorgenanten frowan allan iran nachkomenden diſe frihait ſtaete ze haltenne iemer ewiklich ane rde, vnd haben ovch dar vmb vnſeriv aigenen Inſigel ze ainem vrkvnde gehenket

an disen brief .. Wir der Schultheiß, die Nihter, der Rät, vnd die burger
gemainlich ze Horwe veriehen och offenlich, daz wir durch ernstliche beth vnd
durch bot vnsers .. vorgenanten lieben gnaedigen Herren .. des edeln Grav
albrecht von Hohenberg, disе vorbeschribene frihait iemer ewiklich staete hal
wöllen vnd sullen äne alle wider rede, vnd ane geuerde, vnd haben och dar v
vnserre vorgenante Stat ze Horwe gemainde aigen Insigel ze ainem gezivgni
gehenket an disen brief .. der gegeben wart, do man zalt von Cristus gebur
drivzehen hvndert Jar, vnd dar nach in dem fünfzigosten Jare, an vnserre fron
abent ze kertzwihi.

V. d. Orig. im St.-Archiv zu Stuttgart. — Die Siegel sind abgefallen.

480.

9. März 1350. o. O. Graf Hugo von Hohenberg und seine G
mahlin binden den Kirchensatz ihrer Kirche zu Schömberg an ihren
eigenen Garten daselbst.

Wir Graue Hug von Hohenberg vnd wir vrsel von pfirt Graeu
ze Hohenberg veriehin vnd tügin kunt allen den die disen brief sehent o
hörent lesent, Daz wir mit flisze vnd mit ernste vorschettan vnd eruaren wolten
aigenschaft da der kirchensatz vnsrer kirchen ze Schönberg in gehorti oder
gehören solte, vnd wenn wir daz nit eruaren mohten mit dekainer kuntschaft, we
brief noch lüte, so haben wir den selben vnsern kirchensatz gemachet vnd gewide
in vnsern aigenen garten gelegen ze Schönberg vor dem tor daz m
nemet in dem dorfe vnd stoszet ainhalb an die strafze diu gat g
Rotwil gen dem bilde, den Burkart der waiger (sic!) von vns ze le
hat, vnd daz bewidemen vnd daz vermachen habin wir getan mit allen den reh
vnd frihait alz dar zů gehöret, vnd mit aller der notdurfti alz ez kraft vnd m
haben solte. Vnd dez ze warem vrkund so han wir der vorgenant Graue H
von Hohenberg vnd wir diu vorgesagt vrsel von pfrrt (sic!), vnserů aig
Insigel an disen brief gehenket, Der geben ist an dem naehsten zinstag vor s
Gregorien tag, do man zalt von Cristus geburt Druzehenhundert jar dar nach
dem funfzigosten Jar.

V. d. Orig. im St.-Archiv zu Stuttgart. — Beide Siegel bis auf die Umsch
gut erhalten, hängen an; das der Ursula von Pf., ein sogenanntes Alliance-Siegel,
in der rechten Hälfte den Hohenberger Schild, in der linken zwei Fische.

Digitized by Google

481.

22. Mai **1350.** o. O. Bischof Berthold von Straßburg schlichtet den Streit zwischen dem Grafen Hugo von Hohenberg und dem Kloster Murbach in Betreff des Dorfes Ufholtz (bei Senheim im Elsaß).

Wir Berchtolt von gotz gnaden Bischof zu Strazburg Tün kunt allen den, die disen brief ansehent oder hörent lesen nv oder harnach, das für uns kament zu Sultze willekliche der Erwürdige herre herre Heinrich der Dekan vnde daz Capitel zu Mürebach eine site vnd der Edele herre Grafe Hug, Herre zů Hohemberg für sich vnd frowe vrselin greuinne von Pfort sine eliche frowen anderšit vnd liessent vf vns vf einsprechen alle die missehelle vnde Stösse, so sü gegen einander hattent vnde gehebt hettent vntze har von des Dorfes wegen zu Vfholtz gelegen bi Senheim vnd daz darzu höret vnde des namen ouch wir vns an, ze eruarende vf ein reht vnd enthiessent in zu beiden siten, das wir vssprechent woltent in derselben sachen zwüschent in vntze vierzehn dagen nach pfinckesten zu neheſt vnd soltent sü dar uf vnd vf vnser einsprechen ietweder site gute fründ sin vnd sprechent zu rechte nach kuntschaftbriefen vnd Süten, die wir gesehan vnd verhöret hant, mit rate vnsere bescheidene Edel vnd knehte, der Rat wir harüber gehebent hant .. vnd ouch also, wir es selber funden hant von waren schulden, das daz vorgen. dorf zu vffholtze mit sinem rehten ist vnd eweklich sin sol des Gotzhuses von Mürebach egenant vnde enhant die vorgen. Grafe Hug noch frowe Vrsele noch haben süllent kein reht zu dem vorgen. Dorff vffholtz, vnde sprechent es in mit vrteil abe, wanne si kein reht darzu hant noch hettent, vnd sprechent es dem vorgen. gotzhuse zu, wanne es gvtz reht darzu hat. Vnde des zu eim vrkunde so han wir vnser Ingesigel an disen brief gehenket, der wart geben an dem neheſten sammestage vor sante vrbans tage, da man zalte von gottes geburte dricehen hundert vnde fünfzig iar.

V. d. Orig. im Präfektur-Archiv zu Colmar. — Das Siegel ist abgefallen.

482.

22. Mai **1350.** o. O. Bischof Berthold von Straßburg richt den vorgenannten Streit dahin aus, daß das Kloster Murbach dem Grafen Hugo als Entschädigung **600** kl. Gulden und **10** Fuder weißen Wein gibt.

Wir Berchtolt von gotz gnaden Bischof zu Strazburg Tün kunt allen den die disen brief ansehent oder hörent lesen, daz wir in der missehelle, so die erwirdigen Herren her heinrich abbet vnd daz Capitel des Gotzhuses zu Mürbach ein site vnd der edel herre Graf Hug Herre zu Hohemberg an-

Digitized by Google

derſite mit einander hattent von des Dorffes wegen zu vfholtz, die miſſehelle vns wart gelaſſen. Da han wir befunden, daz Graue Hug der vorgenante reht zů dem Dorf hat, wand aber Graue Hug den egen. herre heinrichen ab vnd den Capitel zu Mürbach wol gedienen mag, ſo raten wir vnd heiſſent vorgen. herrn Heinrichen vmb daz Capitel, daz ſů dem vorgeſchriben Graue gen vmbe ſine dieneſte, die er den vorgen. herren herr Heinriche Abbet vnd Capitel getruweliche tůn ſol vnd mag, geben ſehs hundert kleiner guldin von rentie vnd zehen fuder wiſſes wines vor den trotten zu vfholtz, zů den zů alſe vnſer uſprech brief ſeit vnd ſol dar vmbe der egen. graue hugo her richs vnd des Capitels zů Mürbach diener ſin mit guten truwen. Vnd dez eim Urkunde han wir vnſer Ingeſigel an diſen brief gehenket, der geben wart dem neheſten Sammeſtage vor ſant vrbans tage des Jars da man zalte von geburte drützehen hundert vnd fünfzig Jar. —

V. d. Orig. im Präfektur-Archiv zu Colmar. — Mit dem zerbrochenen Siegel Biſchofs.

483.

22. Juni 1350. Befort. Graf Hugo von Hohenberg und ſeine mahlin verzichten gegen das Kloſter Murbach auf alle ihre Anſprü an das Dorf Uſholtz.

Wir graf Hug herre zu Hohenberg vnd vrow Vrſula von Pfir grefin zu Hohenberg des egen. graf Hugos eliche vrowe Tun allermenglich und veriehen mit diſem briefe, daz wir noch kein vnſer kint nachkommen an dem dorfe Vffholtz gelegen bi Senheim kein recht ha haben noch haben ſullen, vnd geloben für vns, alle vnſer kint und nachkomm das wir die erwirdigen herren hern heinrich abbet vnd daz Capitel der ſtift Mürbach noch ir nachkomen, den dasſelbe Dorf Vffholtz von rechte zu gehö niemer daran ſullen geirren, angeſprechen noch bekümbern in keine wiſe, vnd v troſten des die egen. herren abbet Heinrich vnd das Capitel der ſtift zu Mürb für vns, vnſere kint vnd alle vnſer nachkommen mit diſem briefe. Wir gelob öch für vns vnd alle vnſer erben ſtete ze haltende das ſprechen vnd vſreden, d der erwirdige herre von gotz gnaden Byſchof Berhtold Byſchof zu Stra burg getan hat in der miſſehelli, ſo wir die egen. graf Hug herre zu Hohenb vrow Vrſula von Phirte hatten mit den vorgen. erwirdigen herren abbet Heinri vnd dem Capitel der ſtift zu Mürbach hatten (sic!) von des Dorfes wegen holtz, wand wir der miſſehelli vf den egenannten herren Byſchof Berhtolt vf ſprechen elleklichen kament. Darume geloben wir ſin uſſprechen ſtete zu halten vnd dawider niemer ze tůnde in alle dir wiſe, als die vſprechen briefe ſagent, d der vorgenant erw. herre Byſchof Berhtold vnder ſinem ingeſigel beſiegelt hot g

Digitized by Google

en, vnd verzihen vns [1] für vns vnd alle vnser erben alles rechtes geistliches und
ltliches, geschribens vnd vngeschribens, stetrechtes, lantrechtes, burgrechtes. vnd
ler helfse, damit wir oder vnser erben oder iemand von vnsern wegen wider
ns der vorgeschribenen dingen in möhten kommen gereden, oder getun oder
hsen getan mit vns selber oder mit keinen andern lüten. Vnd zu einem vr-
nde vnd sicherheit aller der vorgeschribenen dingen, so hant wir der vorgen.
uf Hug herre zu Hohenberg vnd vrov Vrsula von Pfirte, grefin zů Hohenberg,
sere eigenen Insigel an disen brief gehencket, der geben wart zu Befort vf
nser vestin, des jares, do man zalte von gottes geburte drüzehen hundert vnd
nfzig iar an dem nehsten zistage vor sant Johans tage des Töffers zu
ngisten.

V. d. Orig. im Präfektur-Archiv zu Colmar. — Das Siegel des Grafen fehlt; as seiner Gemahlin ist das oben beschriebene.

[1] Nach einer Urkunde von 1245 verzichtete schon Graf Ulrich von Pfirt auf alle seine An-rechte an das Dorf Usholtz.

484.

23. Juni 1350. o. O.

Fridrich von witingen verkouft s. l. můter frow margreten von wä-lingen s. gut zu witingen (das giltet 23 malter roggen u. 3 Tüw. Schil-ing) um 103 Pfd. hllr. setzt zu bürgen: Gr. Burkard und Graf Cunrat n Hohenberg, gebrüder, von wilperg, Otten Böllin von ötinger tal Hermann von Berstingen. An sant Johans abent ze Svngisten.

V. d. Orig. im St.-Archiv zu Stuttgart.

485.

2. Juli **1350.** Laibach. Graf Hugo von Hohenberg und seine Ge-mahlin Ursula von Pfirt verzichten gegen eine Entschädigung von **10000** Gulden auf ihre Ansprüche an die Herrschaft Rotenberg.

Wir Graf Hug von Hohenberg vnd wir gräfin Ursel sin eliche wir-in, graf Ulrichs selig von Phirt tochter, verjehen offenlich, daz wir vns gen dem hochgeborn furſten, vnserm herren Herzog Albrecht ze Osterrich, ze Steyr vnd ze Kernden, vnd gen vnsern frowen, frowen Johannen siner eli-chen herzogin, vnser swester, vnd gen ir baider erben verzigen haben vnd verzei-gen vns ouch mit disem brief allez des erbtails, aller recht vnd ansprach, so wir haben, gehaben mochten oder solten, gen der herrschaft Rotenberch, burg vnd stat vnd allem dem, daz darzu gehort, vnd haben vns ouch darzu verzigen allez des erbtails, ansprach vnd wartung, die wir gehaben, oder vns angevallen mochten

von vnser gräfin Ursel vater, graf Ulrich von Phirt, oder von vnser m
von Mumpligart, der anspräch yezund gedacht ist, oder hernach ufersten moc
an allein Pefurt, burg vnd stat, der vns ein halbtail angevallen ist; Staul
die burg, der vns ouch ein achtail angevallen ist; Spanick die burg, der
ein viertail angefallen ist, vnd alle die tail, die vns da angevallen sint, zu
selben vesten, mit allen den guetern vnd rechten, die darzue gehorent, vnd
wir mit chrieg gewinnen mochten von dem herzog von Burgund, also daz
noch vnser erben nach derselben herrschaft Rotenberch vnd waz darzu geh
vnd nach alle dem erb vnd wartung, als vorgeschrieben ist, chain ansprach,
vorderung niemermer gewinnen sullen; vnd hat vns baiden darumb der ve
nant vnser herr herzog Albrecht vnd unser frow, frow Johanna sin el
virtinn, vnser swester, geben zehen tusend gulden, der wir genzlich von in ger
vnd gewert sin; wir sullen ouch dieselben zechen tusend guldein anlegen an
ligund gut, also das wir daz selb gut unverchumeret inne haben sullen, unz
vnser baider tode. Wer aber, daz wir an leib erben abgiengen (davor got
so sol dazselb gut, daz wir vmb die zehen tusend guldein kauften, sin vvider
vallen vnd erben an den egenannten vnsern herren herzog Albrecht, an v
frowen die herzogin frowen Johannen, vnd an ir baider erben; ouch sullen
vns der herrschaft Rotenberch, burg vnd stat, vnd waz darzu gehört, und
allez bez erbes, wartung vnd vorderung, als vorgeschrieben stet, an daz uzgem
men ist, verzeichen vor gerichten, vor herren, vnd an den steten, damit der
nannt vnser herr herzog Albrecht vnd frow Johanna die herzogin, vnd
erben besorgt sind, vnd damit ez chraft hab, vnd sullen ouch der verzeichnusse
die egenannt herrschaft Rotenberch, vnd vmb allez bez erb vnd wartung,
vorgeschrieben stet, vnser brief geben mit vnsern insigeln, vnd mit vnsers ohei
graf Ulrich von Phannberch insigeln, der diser sach redner und taidinger
wesen ist. Wir haben ouch diese verzeichnusse vmb die herrschaft Rotenber
vnd waz darzu gehort vnd vmb allez daz erbe, vnser gräfin Ursel vater vnd m
selig, alz vorgeschrieben ist, gelobt ze vollefuren, vnd gesworen zu den heyli
stet ze haben, vnd dawider niemer ze chomen, wir noch vnser erben, gen in
gen iren erben, mit geistlichem noch mit weltlichem gericht, weder mit wor
noch in behainerlay weiz an allez geverde. Dez geben wir ze vrkund diesen b
besigelten mit vnsern insigeln, vnd mit dez egenanten vnsers ohems Graf Ulr
von Phannberch insigel, der diser sach u. taiding gezeug ist. Dieser Brie
geben ze Laybach in Chrain an sant Marien Magdalenen tag, nach Chri
gepurt drizehen hundert jar, darnach in den funfzigisten jar.

Abdruck bei Herrgott, cod. probat. geneal. Habsb. nro. 799.

Digitized by Google

486.

7. Juli **1350.** Conſtanz. Eine Streitſache zwiſchen Conſtanzer Bürgern, deren Bruder vordem Pfarrer auf dem Wurmlinger Berg geweſen war, einerſeits, dem Kloſter Kreuzlingen, der Gräfin Margaretha von Naſſau und den Grafen Eberhard und Ulrich von Wirtemberg andererſeits wird von dem Offizial des Bisthums Conſtanz beigelegt.

Officialis curiæ Constant. Omnibus presentes litteras intuentibus subiptorum notitiam cum salute. Noverint presentium inspectores vniuersi, od. constituti coram nobis, anno dni 1350 fer. 2. post festa beati Jacobi postoli proxima, Joannes et Henricus dicti Schneweisse, fratres, li quondam .. dicti Schneweisse junioris civis Constant. fatebantur in um, sana mente et corpore, sponte et libere, pro se et heredibus suis, cum religioso in Christo abbate et conuentu monasterii in Cruzelingen rd. S. Aug. Can. Regul. amicabiliter et cum omni dubitatione expedi- et complanatos fore super omnibus iuribus et actionibus et quaestionibus litibus siue contra usque ipsis contra dictos abbatem et conuentum ipsum monasterium Cruzelingen et Nobilem dominam dictam de assaw, relictam quondam domini Rudolfi comitis de Hohenberg, spectabiles viros dominos Eberhardum et Vlricum comites de irtenberg fratres, competentibus seu competere valentibus, usque in diernam diem, occasione et prætextu seu nomine quondam fratris Arnoldi icti Schneweisse conuentualis dicti monasterii, olim plebani in Monte urmblingen, ex causis quibuscunque, et quod ob id ab ipsis abbate conuentu dicti monasterii in Cruzelingen, nomine quo supra, receperint prompta et parata et numerata pecunia 24. florenos aureos de pacia, legales et ponderis competentis, et quod eosdem viginti quatuor orenos in usus ipsorum utiles et necessarios et euidentes conuerterint, et romiserint pro se et heredibus seu successoribus suis, fide data nomine acramenti solemnis, interposita stipulatione, contra expeditionem et complaationem prædictam seu contra præmissa numquam facere vel vocare per se vel alios, imo ipsos abbatem et conuentum nec aliquo prætextu ipsorum et dominæ de Nassow et dominos Eberh. et Vlr. comites de Wurtenberg prædictos occasione seu prætextu siue nomine præfati quondam fratris Arnoldi olim fratris carnalis eorumdem Joan. et Henr. dictorum Schneweisse, uel aliis quibuscunque ex causis ipsis contra eosdem usque in hunc diem competentibus seu competere ualentibus, impetere molestare seu quovis modo perturbare per se uel alios seu alium denuntiantes expresse pro se et heredibus suis omnibus juris et facti remediis quæ sibi vel heredibus

Digitized by Google

suis possent in præmissis quomodolibet suffragari; et in præmissorum te monium roboris firmitatem sigillum curiæ nostræ Constant. ad petitio prædictorum confitentium duximus præsentibus appendendum. Datum actum Constantiæ anno et die prædicto.

Nach einer Abschrift im Archiv zu Kreuzlingen.

487.

28. November 1350. o. O. Graf Rudolf von Hohenberg gibt Stadt Straßburg das eidliche Versprechen, alle Artikel des Brie halten zu wollen, welchen der Bischof der genannten Stadt, edeln Herren und Dienstleute in Betreff der Juden solcher gegeb

Wir Graue Rûdolf von Hohenberg veriehent an disem gegenwerti briefe das wir geſworn hant an den heiligen gegen Meiſter vnd Rate v den burgern gemeinlich von Strazburg alles das ſtete zû habende i an diſem briefe geſchriben ſtat den der erwirdige herre Biſchof Berhtolt v Strazburg vnd die edlen herren vnd Dienſtleute von der Juden wegen selben burgern von Strazburg vber ſich gegeben hant vnd hant vns vnd vn nachkommen dar zu veſteklich verbunden alle die artikel zu vollefürende die demſelben briefe geſchriben ſtänt bi den vorgenannten vnſern eiden vnd das niemand da wider getun ſollent noch ſchaffen getän werden, in deheinen ane alle geuerde vnd bez ze einem vrkunde ſo hänt wir vnſer Inſigel an di brief gehencket, der wart gegeben am Sunendage vor ſant Andreas dage, in d Jare do man zalte von gotz geburte drûzehenhundert Jar vnd fünfzig Jar. [1]

V. d. Orig. im Stadtarchiv zu Straßburg. — Die Siegel ſind abgefallen.

[1] Die Stadt Rotenburg, Konrad von Ehingen und Renhart von Ruti ſtell 1350 eine gleichlautende Urkunde aus. St.-Archiv zu Straßburg.

488.

3. Dezember 1350. o. O. Kunz Engelfrid, Bürger zu Rotenbur verkauft an das Chorherrnſtift zu Ehingen um **10** Pfd. Heller u **5** Schilling eine Hofſtatt zu Ehingen.

Ich Cûnz Engelfrit Burger ze Rotenburg vergih vnd tûn kunt all den die diſen brief anſehent oder hörent leſen, das Ich den erbern herren de probſt vnd den korherren gemainlich dez ſtiftez ze Ehingen vnd all iren nachkomen ains rehten redlichen kaufez ze kauffen gegeben hân mit gunſt v mit willen aller der die dar zû notdürftig ſint oder waren ain hofſtat iſt g

Digitized by Google

en ze Ehingen vnd Stoffet ainhalp an dez wecklers gesesse vnd anderhalp die kylhmurun vmb füff (sic!) schilling vnd ziehen (sic!) pfunt haller güter genemmer, der ich von Inen bin gewert gar vnd gentzlich an allen gebresten in minen kuntlichen nutz comen sint. Die selbun hofstat sol ich der engenant Engelfrit vnd min erben dem vorgenanten probst vnd den herren vngeuar- in allem dem rehten alz ich sy biz herr vf disen huttigen tag gehebt vnd ge- n hän vfrihten vertigan vnd verstäin für ain rehtez ledigez aigen iar vnd näch der stet reht ze Rotenburg on aller schlaht geuerde, wan daz der iat zins der herschaft dar vz gant, Dar vmb hän ich Inen ze Bür- gesetzet diz erbern lütt pfaff Cünrat Engelfrit den pfründern ze tenburg vnd pfaff Engelfriden min sun korherren ze Ehingen Engellin den witwer vnd Bettun dez kellers tohter von tuslin- mit solicher beschaidenhait, swa nit beschehe, alz vorgeschriben stat, swenne e die vorgenanten Bürgen dar vmb ermant würden von Inen selber, von botten oder mit Iren briefen ze hus, ze hofe oder vnder Ogen, so süllent je hant näch der manung by güten truwen ain reht gyselschaft laisten ze enburg in offrer wirtz huser alz da sitt vnd gewunlich ist vnd sullen da von er comen noch ledig werden byz volklich vf geriht wird dar vmb siv ermant gyeg da zwistant der Bürgen behainner alb (sic!) daz Got wende, so sol ich i ain gnü gewissen setzen an dez selben stat in den nehsten vierzehen tagen n ez an mich geuordert wirt oder die andern bürgen sullen laisten in allem rehten alz vorgeschriben statt, ob siv dar vmb ermant werdent on geuerde in swelen schaden sin die burgen coment, da sol ich Inen von helfen aber llen Iren schaden vnd zü ainer merren sicherhait vnd offen vrkund gib ich i disen brief besigelt mit der Burger ze Rottenburg gemainem insygel die ez j miner bett willen hänt dar an gehencket. Ich der vorgenant pfaff Cünrat lfrit vergih och der Burckschaft vnder minem aigen insigel die daz gehecket) ist an disen brief. Ich pfaff Engelfrit korherr ze Ehingen vergih öch der schaft alz vorgeschriben statt vnder minem aigen Insigel. Ich dü vorgenant vergih der burckschaft vnder der egenanten zwaigirn pfaff Engelfrid Insigel. der egenant Engelli der witwer vergih der Burckschaft vnder der Burger ge- em insygel der egenant statt ze Rottenburg, daz gehencket ist an disen brief, gegeben wart do man zalt von Gotes geburt druzehenhundert iar dar nach em fünzigosten iar an dem nehsten fritag vor Sant Nyclaus tag.

B. d. Orig. im Besitz eines Bürgers zu Rotenburg. Mit 3 Siegelresten. — l länglichrunde Siegel des Chorherren Engelfried hat unter einem gothischen Bogen n kleinen Schild mit zwei sich kreuzenden Beilen; über der gothischen Verzierung er- n sich Zweige mit Laubwerk.

Digitized by Google

489.

1. Juni 1351. o. O. Agnes von Bulach vermacht unter dem Si des Grafen Burkard von Hohenberg, des alten, an das Kloſter Reu Gülten aus einem Hof zu Ober-Jeſingen (O.A. Herrenberg).

Ich agnes von Bülach Johanneſen waidhaſen Einſ burger friburg elichů wirtenin vergih offenlich an diſem brieue vnd tůn kunt allen die in leſent oder hörnt leſen, Daz Ich mit gunſt und mit willen dez vorge ten Johannſen minſ Elichen wirtez Luterlichen durch Got vnd durch Hailez m miner ſel miner můter ſele vnd aller miner vordern ſelen gemachet vnd geg hän vf den tiſch der erbern gaiſtlichen vröwen dez kloſterz ze Ruti Drů m Rocken, drů malter habern ewigez geltz, Drizſic haller geltz vnd fünfzic aiger vz dem houe ze öſingen, der mich an ge erbet iſt von miner můter vnd minen vordern mit ſölicher beſchaidenhait, daz dů erber gaiſtlich frowe Elle Bůlach miner můter ſêligen ſhweſter daz vorgenant gelt halben tail dez der heller vnd der aiger haben ſol vnd nieſſen zů irm libe, die wil ſů lebt Ich ſelb den andern tail, die wil Ich leb, wer aber daz min Brůder pfaf hanſ der Conuent brůder iſt dez Cloſterz ze rêrſingen ſant Joha ſen ordenſ vnſer ainſ vberlepte oder vnſ beidů, ſo ſol er vnſer ietweder erben vnd haben zů ſim lebenn, die wil er lept, vnd nach dez tode ſo ſol vorgenant Johanſ waidhaſ daz vorgenant gelt allez haben vnd nieſſen zů ſim die wil er lept vnd nach vnſer aller vieren tode, ſo ſol daz vorgenant gelt den vnd dienen immer eweclich vf den tiſh der vorgenannten frowen ze Ruti ſullen die frowen ewiclich begän vſer Jargezit vnd vnſerr vordern zů zwain in dem Jar, dez erſten vf aller hailigen abent vnd danach in der vaſten viert tag vor den Oſteren. Vnd daz diſ allez war vnd ſtät belib, darumb hän gebetten vnſern gnädigen Herren den alten Graue Burkart von Hoh berc, daz er ſin aigen Inſigel an diſen brief hat gehaiſſen gehencket. Graue Burkart der alt von Hohenberc vergehen öch an diſem brieue, wir durch Ernſtlich bêt der vorgenanten fro Agneſen vnd irſ Elichen wirtez hannſen waidhaſen ainſ burgerz ze friburc vnſer aigen Inſigel an diſen b han gehaiſſen gehencket zů ainem vrkund allez dez daz an diſem brieue iſt ge ben. Der brief wart gegeben, do man zalt von Gottez geburt druzehenhun Jar vnd ainſ vnd fünfzig Jar an der nehſten Mitwochen vor dem pfingeſtag.

V. d. Orig. im St.-Archiv zu Stuttgart. — Mit dem ſehr undeutlichen klei Siegel des Grafen.

Digitized by Google

490.

juni **1351**. Rotweil. Gräfin Ursula von Hohenberg (Pfirt) ver- t mit ihrem Gemahl Graf Hugo von Hohenberg vor dem Hof- icht zu Rotweil auf ihre Ansprüche an die Herrschaft Rotenberg.

Ich Cunrat von Wartenberg, ain vrier hofrichter von mines en dez Röm. konigs Karlen gewalt, vnd an siner stat vf sinen hofe otwil, vergiche vnd tun kunt allen den, die disen brief ansehent, oder horent dez vor mir stund an offen gericht vf dem hofe ze Rotwil, an der offenen kinigs stras, mit fürsprechen, als recht ist, vnd als vrtail gab, die hoch- ne vrowe, vrowe Urselle von Pfirte grâfin von Hochenberch, mit dem chornen herren graf Hugen von Hohenberg, iren lieben ehlichen wirte, t dez libs, vernunftig, vnd sinne beratenlich vnd bedâhtlich, vnd nam da ze mit vrteil, alz recht ist, mit dez vorgenannten grave Hugen von Hochenberg chen wirtes, gunst vnd gute willen den edlen herren grafe Rudolfen von enberg, vnd gab vf zu der zit, do sy ez wol getun mochte, ane menige- irrunge vnd widerrede, vnd verjach: Das sye recht vnd redlich, guetwilleclich nbetwungenlich mit guter betrachtunge, mit bedachten fursichtigen vrien mut, dez egenanten iren vogtes hant, gunst vnd guten willen, vfgegeben hett in esten ritters herren Walters von Stadegun hant, an des hochgebornen n herzog Albrechten von Osterrich, vnd an vrow Johannen siner eli- wirtin, vnd an ir erben stat, vfgegeben hette Rotenberg die herrschaft, burge vnd die stat, vnd allez, daz dar zu gehört, ez sin lute oden guter, ms vnd vnfundens, gesuchtez vnd vngesuchtez, benemptez vnd vnbenemptez, wie ez gehaissen ist. Sye hat och vfgeben, vnd sich verzigen allez des gutez, ye angefallen waz von vaterlichen vnd vom mueterlichen erbe, ane die gut, hienach geschriben stant: Befort, vnd was darzue horet; Stoben, vnd was e horet; Spanegge, vnd was darzue horet; vnd och die ansprache vnd die , die sy hat zu dem kinige von Franckrich vnd verzeche sich ouch da vor em gerichte alles rechtes, gwaltsamb vnd ansprache, fur sich vnd fur ir erben,) an der vorgenanten herrschafft ze Rotenberg, der stat vnd an den baiden ten, vnd waz darzu gehoret, vf diesen hiutigen tag, als dirre brief gegeben gehept hat, oder gehaben mochte, in kein weg, sus oder so; vnd hat daz ge- , als erber ritter vnd richter die da zugegen waren, ertheilend, vnd als recht vnd als es billich craft vnd macht haben soll; vnd hat sich ouch darumb vor verzigen alles furzoges, rechtes vnd schirms, gaistliches vnd weltlichs gerich- aller richter, der kinige vnd der kaiser recht, vnd der Babest briefe, damit oder ir erben die gegenwirtige hantvesti wider triben möchti, oder känne dinck er werfen, das hievor oder hienach geshrieben stat. Vnd dez zu offen waren nde, so hab ich dez hofgerichts ze Rotwil ingesigel mit rechter gesamenter vr-

Digitized by Google

tail gehenckt an disen brief. Wir der vorgenannt graf Rudolf von Hoch
berg verjechen och an disem brief, das wir der hochgebornen vrowe, vrowe
sellm von Pfirchte, gräfine zu Hochenberg, mit dez egenannten graf Ho
von Hochenberg, ir elichen wirtes, haisende, gunst vnd guten willen, ze
gegeben wart, vnd dez aller vorgeschribnen dingen mit vnser hant, gunst
guten willen, volle gangen vnd beschehen sint, vnd dez ze ainer merer sicher
haben wir vnser insigel ze dez hofgerichts ze Rotwil ingesigel gehenkt an di
brief. Wir die vorgenannte vrowe Urselle von Pfirte, grafine zu Hoch
berg, verjehen och offenlich an disem briefe, das wir mit haissenne
gueten willen grafe Hugen von Hochenberg, vnsers liben wirtes,
edlen herren graf Rudolf von Hochenberg, vnd och mit vrteil,
recht ist, ze vogt genommen haben, vnd vns mit dezselben vnseres vo
hand, gunst vnd guten willen da offenlich vor gericht, als vrtail gab, vnd
recht ist, die herrschaft ze Rotenberg, baide burge vnd die stat, vnd was d
gehört, als vorgeschrieben stat, vfgegeben haben, vnd vns allez rechtz vnd anipr
darumb verzigen haben, luterlich, ainmueteklich, frilich und one alle geferde;
das biz alles war und stete belibe, so haben wir vnser ingesigel zu des h
richtes ze Rotwil insigel gehengt an diesen brief. Wir graf Hug von Hoch
berg verjehen och offentlich an diesem briefe, da wir stunden an dem off
gerichte ze Rotwil vf dem hofe, mit besonder liebe, frilich vnd vnbetwungen
vnd da ufgaben vnd vns verzigen mit hand vnd mit munde, alz vrtail gab,
alz recht ist, aller der recht vnd ansprache, fur vns vnd vnser erben, so wir
der herrschaft ze Rotenberg an der stat, an den zwayen burgen, vnd ze a
dem, daz darzu horet, als vorgeschrieben ist, gehept haben, vf diesen hiutigen
von vnser vorgenannten elichen wirtine, vro Urselle von Pfirte, in dez
genannten herren Walters von Stadegun hand, in aller der wise, als vo
schriben stat. Vnd dez ze offen waren vrkunde henken wir och vnser insigel
diesen brief, der geben ist ze Rotwil, an dem nächsten sontage vor sant B
facien tag, nach Christus geburt drizehen hundert jar, darnach in dem aines
funfzegesten.

Abdruck in Herrgott, cod. probat. geneal. Habsb. nro. 802.

Digitized by Google

491.

8. Juni **1351**. o. O. Graf Albrecht von Hohenberg, Bischof von Freising, verzichtet zu Gunsten der Grafen Otto und Rudolf von Hohenberg auf alle seine Rechte an die Kirche zu Bondorf (O.A. Herrenberg).

Wir Albreht von Gottes gnade vnd von dez stůls von Röm gewalt erwelter vnd gewaltiger herre dez bystuns ze Frisingen veriehen it vrkund disz briefz allen die in ansehent oder hörent lesen, daz wir vnsren den vettern graue Otten vnd graue Rüdolf von Hohenberg haben vf geben die kylchen ze Bondorf mit allen rehten, div wir dar zů haben gehebt. nd dez ze vrkünd hencken wir ýnser insygel an disen brief der geben wart in n iar doman zalt von Gottes gebürt drüzehenhundert iar vnd ains vnd fünfz iar an dem nehsten zinstag vor sant Peters vnd sant Pauls tag.

B. d. Orig. im Landes-Archiv zu Karlsruhe. — Rundes, nicht großes Siegel in hunlichem Wachs an Pergamentstreifen. Im dreieckigen Schild ein gekrönter Mohrenf, rechts gekehrt (Balthasar?). Der Raum um den Schild ist mit Linien und Kreuzn oder Sternchen ausgefüllt. Umschrift: † Secret. Alberti. epi. Frisingen.

492.

1. Juli **1351**. Horb. Marquard und Claus, Söhne des Marquard ersenfeld von Horb, verkaufen an Mechthild die Adelhartin Gülten aus verschiedenen Gütern.

Ich marckhart vnd ich Claus geprüder marckart berſenfelds seligen n von Horw verjehen vnd tun kunt allen den die disen brief ansehent lesent r horent lesen Das wir mit gemeynem Rate mit gutem willen vnd mit gunst r der die dartzu notdurftig warent habent verkouft vnd ze kousen gegeben recht d redlich frow Mechthilten der Adelhartin vnsers vettern seligen elicher wirtinne vnd Iren erben zehen viertel rocken geltz horwer messes vnd zwey viertel dern Jerlich in des frien gutlin ze hochdorf da sy selbe vor mals ouch s vil in hat, einen schöffel Rogken, deß andern Jars habern nach der Zelge i des frien acker gelegen gegen dem Withowe Da sy vor ouch als vil in hat n viertel rogken vnd ein viertel habern Jerlich ze hochdorf In veſelins gut- n da sy vor ouch als vil inhat, anderthalb viertel Rocken des andern Jars haern nach der Zelge, In heintzen des Eherers acker by der Schraj, vnd dry schilling haller gelts Jerlich ze Schopfloch in die Buhs wisen da sy alles rmals ouch als vil hat, Vnd dartzu zwey viertel drü malter Rocken nach r Zelge In Rufrans selgen acker am detli berg vor uß In der elnim ker zum Tieffen weg Ein malter Rocken des andern Jars habern Nach der

Digitized by Google

Zelge, einen scheffel habern Jerlichs geltz In hansen des kupffer smides
In dem vhtat by dem Stig vnd einen schöffel Rocken des andern Jars hal
nach der Zelge In der wagenerin acker by der Juden grube, Alles
wer messes vnd haben ir das vorbenempt gelt alles In die egenanten gut
aller zu gehorde, vnd mit allen Rechten gegeben vmb zweintzig pfund haller
schilling haller minr der wir gar vnd genntzlich von Jr in vnnsern kuntli
nutz gewerrt syen vnd sollen wir vnd vnnser erben Ob wir enwerin, Jr
Iren erben die selben vorbenemten gelt, in die egenanten gůt mit allen re
mit aller Zu gehorde vnd mit aller gewonheit, vffrichten vertigen vnd ver
Nach der Statt recht, ze Horw an allen stetten vnd von aller menglich wie
wa in sin not ist oder wurt, on geuerde, vnd haben Jr vnd Iren erben Dar
ze bürgen gegeben vnnsern vettern marckhart Irn sun den man nempt
Schatz der darumb ob eß ze schulden komet vnd er ermant wird leysten sol
Horw an offenan wirten ein konntlich gysellschafft Als site vnd gewonheit ist
das gelt geuertiget wirt nach dem Rechten als vor geschriben ist Wir gel
ouch beide gemainlich by guten Truwen für vnns und für vnnser erben die
benempten gelt ze uertigen nach dem Rechten als vor geschriben ist Vnd den vo
nanten vnnsern vettern ze losen on sinen schaden on geuerde, Deß sint ge
Ruff von Heigerloch by den ziten Schultheis Zu Horw Marc
gökli Matheus der Richter Heinrich der Schurer Heinrich Burzi
Dietterlin der Jeger Bentz der behain Bentz der huller Johans
bentz die stahler Richter ze horw vnd erber lut vil Vnd ze merer ge
knufs So hant die ersamen Burger ze Horw Jr Statt eigen Insigel beidenth
Durch vnnser bett gehennckt an disen brieff Der geben wart So man zalt
Cristus gepurt Drutzehenhundert Jar funfftzig Jar vnd darnach In dem e
Jare an Sant hylarien tag.

Horber Copial-Buch.

493.

12. Dezember 1351. o. O. Pfaff Berthold Hase, genannt von Nag gibt den Grafen Otto und Burkard von Hohenberg, Gebrüde Herren zu Nagold, und dem Grafen Rudolf von Hohenberg, Her zu Rotenburg, welche ihm die Kirche zu Bondorf gelieben hat diese wieder auf.

Ich phaf Berhtold Hase genant von Nagelt vergih offenlich am di brief vnd tů kunt allen den die disen brief an sehent lesent oder hörent lesen. ich die kirchun ze Bondorf .. die mir min gnädigen herren, g Otte vnd graf Burchart gebrüder von Hohenberg vnd herren Nagelt, ainhalp vnd graf Růdolf von Hohenberg herre ze Rot burg anderhalp, kastnögt der vorgenanten kirchun ze Bondorf, la

Digitized by Google

h durch got gelühen alſ ainem rehten kirchherren, dez han ich in die ſelbun chon frilich mütwilleclich vnd vnbezwungenlich vf gegeben vnd gib ſi in vf t der hende, vnd mit diſem gegenwartigen brief, mit allen rehten vnd anſprach, ich zů der ſelbun kirchun mag vnd möht gehan, oder gewinnen iez oder her h, an gaiſchlichem oder an weltlichem geriht an alle geuard. vnd wan ich jens ynſigels nit enhan, noch nie gewan, ſo vergih ich der vorgeſchriberre dinge der des degans ynſigel von Herrenberg, vnd degans in Tüwinger ca- l, vnd herr Friederichs des Herters von Tuſſelingen, vnd Hanſen vogtes von Rotenburg, die bi diſen dingen worten werken geweſen ſint, irů ynſigel diu ſů in allen ſachen nůzent vnd ir aigen ſint, durch min bette diſen brief gehenket hant zů ainer ewiger gezúgnůſt vnd ſicherhait, wir die genanten phaf Lúp probſt ze Ehingen vnd tegan ze Herrenberg vnd f Wernher kirchherre ze Wolfenhuſen vnd tegan in Tuwinger ca- l vnd wir Friderich der Herter ritter vnd Hans von Herrenberg die genanten veriehen der vor geſchriberre dinge, vnd das wir wort vnd werg ge- n vnd gehört haben als vor geſchriben iſt, vnder vnſeren aigenen ynſigeln, wir durch bette des vorgenanten phaf Berhtolds an diſen brief gehenket han ainer ewiger gezúgnůſt vnd ſicherhait dirre ſelb brief iſt gegeben in dem jar man zalt von gottes geburt drúzehen hundert jar vnd dar nach in dem ain fünfzigoſten jare an ſant Lůciun abent.

V. d. Orig. im Landes-Archiv zu Karlsruhe. — 1) Paraboliſches Siegel, wie die ern, in graulich-gelbem Wachs an Pergamentſtreifen (ebenſo die Andern). Unter m gothiſchen Bogen ein Betender, über dem Bogen (oberer Theil einer Niſche oder ns) auf einem Stuhle Maria ſitzend mit dem daneben auf einer Bank ſtehen- Kinde; in der Rechten hält Maria etwas, was aber nicht zu erkennen iſt. Um- ift: † S'. Livponis decani in Herrenberg. — 2) Paraboliſch, mit dem den Lind- m tödtenden Erzengel Michael. Umſchrift: † S'. Wernh'i decani in Wolfenhvsen. 3) Rund, klein, beſchädigt und undeutlich, mit dreieckigem, quer getheiltem Schild. ſchrift: ...Frii herter.... — 4) Rund, mit dreieckigem Schild, in welchem ein ns gekehrter, gehörnter Bockskopf mit gekrümmtem Hals. Umſchrift: † S'. Iohanis Herrenb'g.

494.

Januar **1352**. o. O. Die Grafen Otto, Burkard und Rudolf von ohenberg verkaufen an das Kloſter Bebenhauſen den Widemhof, Kirchen- ſatz und die Vogtei der Kirche zu Bondorf (O.A. Herrenberg).

Wir graf Otte vnd wir graf Burchart vom Hohemberg gebrůder vnd rren ze Nagelt vnd wir graf Růdolf graf Růdolfs ſäligen ſun von hemberg herren ze Rotemburch vergehen .. Daz wir gemainlich vnd be- der, willeklich mit güter betrahtung vnd mit veraimbärten güten willen vnd

Digitized by Google

gunſt aller der die dazů notdúrftig warent vnd rat aller der, der dazů notdurf
waz, reht vnd redlich alz es von reht vnd gewonhait kraft vnd maht haben
vnd mak ze koffend haben geben .. ains rehten vnd redlichen kovfs, für
fries aigen vnſern widemmhof in dem dorf ze Bondorf, dar in hó
der kyrchenſatz vnd div lehenſchaft der ſelben kyrchen ze Bond
glegen in Coſtentzer bistun vnd in Herremberger technie vnd ovch daz vo
reht der ſelben kirchen daz iárlich giltet ſehtzig malter herremeßes, halbs
roggen halbs an kern vnd ovch mit allen zůgehörden vnd allen rehten div zů
vorgenanten widemhof, kirchen, kirchenſaz, lehenſchaft vnd vogtreht gehórent ſiv
benemt oder vmbenemt, es ſi an holtz, an velde, an lúten, an gůten, an áft
an wiſen, an gelt, an zinſen, an hůſern, an ſchúran, an hofſtetten, an garten,
wegen, an vnwegen, fundens vnd vnfundens, wie ſiv gehaißen ſint, auch gen
vnd beſunderlich den kirchenſatz der vorgenanten kirchen ze Bondorf, alz w
vnd vnſer vordern her haben gehebt vnd braht, biz vff diſen hút
tag, als dirre brief geben iſt, den gaiſchlichen herren .. dem abt vnd ..
Conuent gmainlichen des erwirdigen cloſters ze Bebenhuſen vnd allen iren
komenden des ordens von Zitel in dem vorgenanten bistun glegen vmb ahtze
hundert pfund gůter pfenning haller můns der wir von in gar
gentzlich an gezelten pfenningen gewert ſien vnd empfangen haben vnd in vn
redlichen ſchimbern nutz bekert ſint. Vnd geben in ovch vollen gewalt vnd
vrlop den vorgenantem widemhof mit allen rehten div dazů vnd dar in geho
in iren gwalt ze nemend, ze habend, ze niezzend ze beſetzend vnd entſetzend,
ſie wellent, vnd verzihen vns für vnd alle vnſer erben gen den vorgenanten be
dem abt .. dem Conuent gmainlich vnd .. dem cloſter vnd allen iren nahko
den ze Bebenhuſen aller der reht vnd aigenſchaft, die wir vnd vnſer vordern
an hetten oder die wir oder vnſer erben noch dar an haben oder gewinnen m
ten, vnd ſetzen ſi vnd ir cloſter mit vrkúnd diz briefs in volliv reht vnd frie
wér dez vorgenanten widemhofs der vorgenanten gueter vnd aller der reht
darzů vnd dar in gehórent. Vnd daz die vorgenanten gaiſchlichen herren, ir cl
vnd alle ir nachkomenden beſter baz verſorget werden, an dem vorgenantem wi
hof, kirchenſatz, lehenſchaft, vogtreht der egenanten kirchen ze Bondorf vnd an
rehten nútzen, vnd geniezzen die dazů vnd dar in gehoerent. Vnd wan wir
ovch denn erkennen, daz vns vnd vnſern vordern von in vnd ir gotthůs vil d
baerer dienſt beſchehen iſt, ſo geben wir in da von ze widerlegung vnd ze beſſe
vnd ovch durch Got, den egenanten widemhof den kirchenſatz, die lehenſchaft
vogtrecht, der vorgenanten kirchen ze Bondorf vnd aelliv div reht div dazů
dar in gehoerent ſiv ſien benemt oder vmbenemt frilich vnd ledklich mit wo
vnd mit werken vnd mit allen rehten dingen vnd gewonhaiten, ſo daz aller
kraft vnd maht haben ſol vnd mak. Vnd globen für vns vnd für alle v
erben daz wir die vorgenanten gaiſchlichen herren, ir cloſter vnd ir nachkome
an den vorgeſchriben guetern, widemhof, lehenſchaft, kirchenſatz, vogtreht der o

Digitized by Google

ten kirchen ze Bondorf vnd an allen iren rehten diu dazů vnd dar in gehoerent
ner beſwaern, betrůben noch bekrenken ſůllin, mit vns ſelber noch mit andren
t, noch mit dehainen griht gaiſchlichem noch weltlichem, noch aun griht aun
geuaerde. Waer aber daz den vorgenanten herren diu vorgeſchriben gueter
inlich oder beſunder oder an iren zugehoerden iendert anſpraechig waeren, oder
wurden daz ſůllin wir vnd vnſer erben inen, irem cloſter vnd allen iren nach-
nden verſtavn, verſprechen vnd vfrichten an allen ſtetten nach aigens reht vnd
landes reht alz ſitt vnd gewonlich iſt, aun alle geuaerde. Wir globen ovch
o vorgeſchriben ding vnd ſachan, an allen vorgeſchribenen ſtukken ſtaet ze habend
niemer da wider ze tuend in dehain wiſe, aun alle geuaerde. Vnd haben dez
orn drie glert ayd ze den hailigen mit vfgebottnen vingern. Vnd über diz
mt ſo verzihn wir vns willeklich für vns vnd alle vnſer erben vnd nahkomen-
aller ſchirm allez gwaltes allez rehten gaiſchlichs vnd weltlichs aller frihait
gewonhait, aller brieue, aller gnaden vnd aller hilf da mit wir oder vnſer
t oder vnſer nahkomenden wider den vorgeſchribenen dingen allen oder wider
hainen vnd beſunderlich wider dem vorgeſchriben kavff getůn oder komen moeh-
Vnd ze merer ſicherhait haben wir den vorgenanten herren . . dem abt . . .
conuent vnd allen iren nahkomenden ze Bebenhuſen ze vns vnd vnſern erben
ehten bůrgen geben vnd geſetzet die edeln herren Graf Vlrichen von Wir-
berg, graf Růdolfen vnd graf Chůnrat die Schárer gebrůder Phallentz-
uen von Tuwingen, graf Burchart vnd graf Chůnrat von Hohem-
h, dez alten graf Burchart ſun von Wilpperch vnſer lieben vettern,
veſten ritter hern Friderich den Herter von Thuſſelingen, hern Hugen
Bernegge, hern Albrecht den Kaecheller, Renharten von Ehingen,
mann von Owe, ze Roſegge geſeſſen, Fritzen den Wihinger, Hain-
vnd Anſhelmen von Havluingen, Hugen von Bernegge, Menlochen
Tetlingen, Dyemen den Kaecheller, Hanſen von Herremberch vogt
lotemburch alle vnuerſchaidenlichen mit dem gedingde vnd ſoelicher beſchaiden-
ſwa wir oder vnſer erben diu vorgenanten gueter mit iren zugehörden nit
getin vfrichtin vnd verſpraechin nah reht alz vorgeſchriben ſtat ob es ze ſchul-
kaem daz ſiv anſpraechig waerin oder wurdin ſo hant den die vorgenanten
n oder ir nachkomenden ze Bebenhuſen vollen gwalt vnd reht vns vorgenan-
graf Otten, graf Burchart, Graf Růdolfen von Hohemberg oder vnſer erben ob
enwaerin vnd die vorgenanten vnſer bůrgen alle oder ain tail ob ſie went
oder mit iren botten oder mit iren brieuen dar vmb ze manind ze hus, ze
, oder vnder ovgen, vnd wenn wir oder vnſer erben oder die egenanten burgen
gmant werdent, ſo ſůllin wir oder vnſer erben vnd die bůrgen die denn
ant ſint inuarn gen Růttlingen oder gen Tůwingen in der ſtett ain wedrunt-
b es vns vnſern erben oder den genanten burgen denn baz fueget, in erbaerer
offener wirt hüſer in den naehſten aht tagen nah der manung laiſten ain reht
beſunder, vnd ain gewonlich giſelſchaft alz ſitt vnd gewonlich iſt aun alle

Digitized by Google

genaerde. Vnd dez haben wir vorgenanten graf Otte, graf Burchard, graf Rüd von Hohemberg geſworn ze den hailigen vnd die bürgen in trúwe an ains a ſtat geben ze tuend, alz lang vnz daz wir vorgenanten graf Otte, graf Burch graf Rúdolf oder vnſer erben div vorgeſchriben gueter vertgen vfrichten vnd v ſprechen nah dem rehten als vorgeſchriben ſtat. Waer aber daz wir oder vn erben oder die egenanten bürgen, herren, ritter oder kneht mit vnſer ſelbs li nit laiſten moehten oder enwelten der ſelb iſt er ain herr ſol ainen erbern kn mit zwain pfaeriden, iſt er aber ritter oder kneht ſo ſol er ainen kneht mit ain pfaerid legen an ſin ſtat in die giſelſchaft vnd er ſoll den vngenaevrlich laiſten allem dem reht alz der taet der in gelet hat, ob er ſelbſt laiſti vnd als vor ſchriben ſtat. Waer aber da Got vor ſi daz der egenanten bürgen behainer gieng von tode oder vom land fuer oder vnnütz würd alz dikke daz beſchaeh, dikke ſúllin wir oder vnſer erben ſo wir dez ermant werden inen je ainen ande alz gewiſſen vnd alz ſchidlichen bürgen ſetzen in dem naehſten manod nach manung alz der waz oder die waren die denn ab gangen ſint aun alle genaerde. Tae wir oder vnſer erben des nit, ſo hant denn die vorgenanten herren ... der abt. vnd der Conuent oder ir nahkomenden ze Bebenhuſen aber gwalt vnd reht v vnd vnſer erben ob wir enwaerin vnd die vorgenanten bürgen, alle oder ain alz in denn fuegt ze manend alz vorgeſchriben iſt. Vnd weli denn alſo gem werdent die ſont denn ſelb ob ſie wellent oder mit ir knehten vnd pfaeriden inne in aht tagen den neahſten nah der manung laiſten alz vorgeſchriben ſtat, alz le vnz daz wir oder vnſer erben ainen andern alz gwiſſen vnd alz ſchidlichen burg geſetzen alz der bürg waz der denn abgangen iſt. Wir die vorgenanten graf O graf Burchart vnd graf Rúdolf gelovben vnd vergehen ovch daz wir vnd vn erben die vorgenanten bürgen herren, ritter vnd kneht loeſen ſúllin von dirre bür ſchaft aun allen ir vnd ir erben ſchaden. Wir die vorgenanten bürgen herr ritter vnd kneht vergehen daz wir vnuerſchaidenlich bürgen ſien in allem dem v vnd gedingde als vorgeſchriben von vns ſtat. Vnd haben glübt bi vnſern gü trúwen an ains aids ſtat vngenarlich ze haltend vnd ze laiſtend waz von vns v geſchriben ſtat. Vnd dez ze ainem offenen vrkünd henken wir vorgenanten bürg herren ritter vnd kneht alle ieglicher beſunder ſin inſigel an diſen brief. Es ovch me gedingot vnd mit namen vfgenomenlich gerettet daz wir vorgenanten g Rúdolf von Hohemberg herr ze Rotemburch beſunder oder vnſer erben ze reht bürgen ſúllin ſetzen vnd geben den vorgenanten herren ze Bebenhuſen vnſer lieb vettern graf Albrecht von Hohemberg biſchoffen ze Friſingen, graf H gen vnd graf Hainrich von Hohemberg alle Drie gebrüder daz die ſelb drie bürg werdent vnd haft ſien in allem dem reht vnd gedingde alz die vorg nanten herren graf Vlrich von Wirtemberg graf Rúdolf vnd graf Chünrat Schaerer gnant, graf Burchart vnd graf Chünrat von Wilpperch bürgen word ſint vnd alz von den ſelben herren vorgeſchriben ſtat. Vnd weli wir derſelb drier vnſrer vetterren von Hohemberg alſo ze bürgen geſetzen vnd geuertgen müge

Digitized by Google

ſelben oder den ſüllin wir oder vnſer erben beſunder von der burchſchaft loeſen
ledigen aun ir oder ſinen oder ir erben ſchaden. Moehtin aber wir die ſelben
vnſer vettern nit ze bürgen geſetzen vnd geuertgen wele vns denn der drie
ſin alle dri .. ab giengen vnd in oder ſi alle dri nit ze bürgen haben
ten, ſo iſt denn gerett vnd gedingot, daz wir vorgenanten dri graf Otte, graf
hart gebrüder herren ze Nagelt vnd wir graf Rüdolf herr ze Rotemburch
inlich oder vnſer erben ſüllin ſetzen vnd geben den vorgenanten gaiſchlichen
n ze Bebenhuſen oder iren nachkomenden ander bürgen alz denn die drie hern
erich den Herter, hern Hugen von Bernegge vnd Hanſen von Herrenberg vogt
otemburg, die wir vorgenanten drie grafen vnd die egenanten gaiſchlichen
n von Bebenhuſen dazü erwelt vnd geben haben, ſich erkennend daz die ſelben
n von Bebenhuſen ir Cloſter vnd ir nahkomend mit anderen bürgen an der
nten drier herre graf Albrecht graf Hugen vnd graf Hainrich von Hohemberg
an der die an den ſelben drin abgiengen ſtat beſorget vnd wol beſichert ſind.
wez ſich denn die ſelben drin vmb ander bürgen erkennend, dez ſüllin wir
nthalb gehorſam ſin aun widerrede. Vnd waz wir alſo nah der ſelben drio
n bürgen geſetzen den ſelben burgun ſüllin wir vorgenanten dri grauen graf
, graf Burchart, graf Rüdolf vnd vnſer erben gmainlich vnd vnuerſchaiden-
von helfen aun ir vnd ir erben ſchaden. Waer aber daz der egenanten drier
ie wir daz als vorgeſchriben iſt geſetzt haben dehainer ab gieng von tode oder
andern ſachen da Got vor ſie ê div burgſchaft von vns oder vnſern Erben
ndet würde, ſo ſont denn die andern zwen ie ain andern alz dikke daz be-
der in fuegt zü in nemen die burgſchaft an der egenanten drier herren von
mberg ſtat oder an wie vil denn gebruſt waer, ze vollfuerend vſſerichtend vnd
ndend alz vorgeſchriben ſtat. Wir vorgenanten herren von Hohemberg graf
, graf Burchart, vnd graf Rüdolf bitten gmainlich mit vrkünd diz briefs
en gnaedigen herren ... den biſchof ze Coſtentz oder die die dez gwalt hant
en .. vicarien oder .. daz capittel, daz ſi diz vorgeſchriben dink alleſſamt be-
en vnd beneſtnen mit irem gwalt vnd brieuen. Vnd dez allez ſo vorgeſchriben
ze ainen offen vrkünd henken wir vorgenanten dri herren graf Otte, graf
hart vnd graf Rüdolf von Hohemberg für vns vnd vnſer erben vnſerro inſigel
diſen brief. Waer aber daz vnſer drier oder der vorgenanten bürgen inſigel
ins verſumet wurde alſo daz es an diſen brief nit gehenkt würde oder miſſekert
zerbrochen vngeuavrlich würde, ſo es dar an gehenckt waer daz ſol den vor-
nten herren von Bebenhuſen .. dem cloſter noch iren nachkomenden noch dirre
i hantueſti dehainen ſchaden an iren rehten der vorgeſchribner ding bi nuti
gen. Dirre brief iſt geben an dem obroſten tag do man zalt von Gots gebürt
ſehenhundert iar dar nach in dem zwai vnd funftzgoſten jar.

B. d. Orig. im Landes-Archiv zu Karlsruhe. — Von 20 Siegeln noch 17 vor-
den, ſämmtlich rund an Pergamentſtreifen. 1) Dreieckiger, rechts geneigter Schild
der hohenbergiſchen Quertheilung, auf dem linken Ort ein Stechhelm mit Hift-

Digitized by Google

hörnern zu beiden Seiten, deren Mundstücke gegen einander gekehrt sind, auf beid Seiten Helmdecken, wie aufgehängt. † S. Ottonis comitis de Hohenb'g (Graues, ursprüngl weißes Wachs, oben mit Mehlschichte). — 2) Nur wenig rechts geneigter dreieckiger Sch mit der Theilung. † S. B. ivnioris comit. d. Hoheb'g. — 3) Dreieckiger Schild hohenbergischer Theilung. † S. Rvdolfi comit. de Hohe'g. (letzte Buchstaben ganz deutlich). — 4) und 5) abgegangen. — 6) Links geneigter, dreieckiger Schild mit Tübinger Fahne, auf dem rechten Ort ein ganz undeutlicher Helm, auf welchem Bischofsmütze, auf deren Spitzen kleine Kugeln, auf beiden Seiten die abflatternde Hel decke wie 1). † S. comitis Cvnr. de Tvwigen. — 7) Mit starkem Mehlüberzug, ein dreieckiger Schild zu erkennen. — 8) Schwach rechts geneigter, dreieckiger Schild der hohenbergischen Theilung. . . omiti. Cvnradi de Hohenberg. — 9) Dreieckiger Sch quergetheilt. † S. Fri . . . (ganz undeutlich) Herter i. Tvsslinge. — 10) Dreieckig getheilter Schild mit einem Balken. † S. Hvgonis . de . B'negg (sehr undeutlich) militis. 11) abgegangen. — 12) Dreieckiger Schild mit einem Sparren. † S. Renhardi . Ehing. — 13) Dreieckiger (quergetheilt) gespaltener Schild, in der oberen Theilu einen rechts gehenden Löwen. † . S. Hermanni ivnioris d. ow . . . — 14) Dreieck Schild mit zwei gekreuzten Schwertern, Spitzen nach unten. † S. Friderici de Wihing 15) Dreieckiger Schild mit drei (unten noch eine vierte, aber nicht deutlich) rechts kehrten Spitzen. † S'. H. d'.Haluingen. — 16) Dreieckiger Schild mit drei rechts kehrten Spitzen. † S'. Anshelmi . d. Halvinge. — 17) Rechts geneigter, dreieckiger, getheil Schild mit einem Balken und auf dem linken Ort einen Stechhelm, der oben zu beid Seiten kleine undeutliche Figuren hat. † S. Hvg. de Bernegge. — 18) Dreieck Schild, der gespalten scheint, mit einer aufwärts gekehrten Lilie in der obern, und ei abwärts gekehrten Lilie in der untern Theilung, deren Basis sich an der Spaltungsli vereinigt. S. Menlochi de Tetlingen. — 19) Dreieckiger Schild mit einem Fische, sein Schwanzende in der untern Schildspitze hat, seinen Rachen in das rechte Ort stre † S. Diemonis . ivnioris . de Kecheler (das letzte Wort läßt sich nur vermuthen). 20) Dreieckiger Schild mit dem Kopf und Hals eines Steinbocks. † S. Iohanis Herrenb'g.

495.

12. Januar 1352. o. O. Graf Albrecht von Hohenberg, Bischof Freising, bestätigt die Stiftung des Spitals zu Horb und freit dessen Besitzungen.

Wir graue Albreht von Hohenberg von gotes gnaden Bischof Frisingen veriehen vnd tun kunt allen den die disen brief ansehent lesent o horent lesen, daz für vns kam Dietarich Gvoterman vnser burger ze Hor vnd vor vns mit vnserem gvoten willen vnd gvnst mvotwillich durh got v dvrch der selun hailes willen vf gap vnd lediklich ergap sin hus, hofstat gesasse ze Horwe gelegen vor dem Stet tor vswendig der rinkmvr, bi d bache, bi der straße gen Biltachingen mit allen rehten mit aller zugehö vnd gewonhait ze ainem ewigen Spitale armen vnd siechen dürftigen ainer steten Herberge, darvmb so haben wir angesehen vnd erkennet die reht erkantnisse sines andechtigen gvoten willen vnd haben daz selbe Spital, hus, hofs

ud gesaße vnd die lvte, die dar in gehörent, div gût vnd div almvosen, div darin
ben werdent, gefriet vnd ledig vnd fri geseit, iemer ewiklich mit disem brieue für
e stivran für alle zinse vnd für alle dienste, den dürftigen ze hilse vnd den selan
troste. Vnd dez ze warem vrkvnde haben wir vnser aigen Jnsigel gehenket an
en brief der gegeben wart, do man zalt von Cristus gebvrt, drivzehen hundert
fvnfzig jar vnd darnach in dem andern jare an dem nehsten Donrstage nach
r Obrosten tage.

K. d. Orig. in dem Spital-Archiv zu Horb.

496.

1. Januar **1352.** o. O. Graf Albrecht von Hohenberg, Bischof von Freising, verbürgt sich gegen das Kloster Bebenhausen für seine Vetter (beziehungsweise seinen Neffen), von welchen dasselbe den Kirchensatz u. s. w. von Bondorf (O.A. Herrenberg) gekauft hatte.

Wir graf Albreht von Hohenberg von dem stûl ze Rom beståter
schof ze Frisingen veriehen offenlich an disem brief vnd tûn kunt allen den
, in sehent lesent oder hörent lesen, daz wir durch sunderlich bette vnsers lie-
n brûder sune graf Rûdolfs bürg worden sien gen den erbären gaischlichen
iren dem apt vnd dem couent dez closters ze Bebenhusen vmme den kof dez
chensaz dez widemhofs,[1] vnd vmme allû diu reht diu dar zû vnd dar in ge-
rent an geuârd vnd sünderlich vmme die vertgung dez selben kofs, als diu hantuesti
, die die vor genanten gaischlichen herren dar vber hant, vnd sien bürg worden
sölicher beschaidehait, wa diu vertgung dez vor genanten kirchunsaz nit geschähe
ch reht als diu hantuesti set, so hant die vorgenanten gaischlichen herren gewalt
s ze manend mit iren botten oder mit iren briefen, oder selber ob siu wend,
hus, ze hof, oder vnder ogen, vnd süllen wir denne nach der manung in den
hsten aht tagen ainen erbärn kneht vf den ait, mit zwain phäriden legen ze
stend an geuârd, ain giselschaft als reht sit vnd gewonlich ist, ze Rûthelingen
er ze Tûwingen in ains offenne wirtes hus, swa es vns denne aller best füget,
o sol der oder den wir dar legen ze laistend, von der laistung nûmer gelassen,
den vorgenanten gaischlichen herren, oder iren nachkumen von dem obgenanten
af Rûdolf, graf Rûdolfs sâligen sun vnsers brûders oder sinen erben,
it vf geriht, war vmme wir denne gemant sin, dez sû denne gebresthaft sint,
n den vorgeschriben gütern, ir kof, ir vertgung an geuârd. Diz ze ainem offenne
rkund geben wir in disen brief besigelt mit vnserm jnsigel, der geben ist in dem
r do man zalt von Cristes geburt drüzehen hunder jar, dar nach in dem zwai
nd fünfzigosten jar, an sant Agnesun tag.

B. d. Orig. im Landesarchiv zu Karlsruhe. — Siegel Albrechts, wie an Urkunde
m dem Jahr 1351.

[1] scilicet von Bondorf.

Digitized by Google

497.

24. April 1352. o. O. Die Grafen Konrad und Heinrich von Vaihing Vater und Sohn, verkaufen an ihrer Schweſter (Tante) Töch Agnes und Mechthild von Hohenberg, Nonnen im Kloſter Reutl beziehungsweiſe an deren Brüder Otto und Burkard, Grafen Hohenberg, ein Fuder Wein aus den Weinbergen bei Haſl (O.A. Vaihingen).

Wir Graue Conrat von Vaihingen vnd Graue Heinrich ſin S vergenhen Offenliche an diſem Brif vnde tün kunt allen den die Jne ſenhent horent leſen, Daz Wir baide vnuerſchaidenlichen, mit gutem Rate vnde Willen Vnß vnde vnſer erben verkoufet haben vnde ouch ze kouffenn haben gegeben vnde redelichen Jn alle die wiſe, alz es reht vnde maht haben ſol vnde vnſern lieben Swester Töhtern vnd Meginne frowe agneſen vnd fr Mehthilt, Graue Otten vnde Graue Burkarten von Hohenberk S ſtern vnde ouch Metzen von Holtzgirnigen vnd Agneſe von Haiterb diſen fiern gaiſchlichen frowen Jn dem cloſter Rütin, bj wilpere Stetlin gelegen, predier Ordenß, Jn Coſtentzer Biſtüm gelegen, Zenden Wynes, Ewigeſ geltes, vaihinger Meſſes vnde yche, vſſer vnſerre Wyne B vnde vſſer vnſerm Wyne gelte, daz Wir haben zu vnſern baiden Dorfern H lache an dem Strünberge gelegener vnde Jn der ſelben Marke, Diß geſchriben füder Wyne geltes haben wir den vorgeſchribenn gaiſchlichen frowen kouffenne gegeben vſſer vnſerre vorgeſchribener Wyne Bethe vnde vſſer vnſerm W gelt ze Haſelache, vnſerre vorgeſchribener Dorfer vmbe fünfzik pfunt güter alter Haller, die wir von Jne entpfangen haben vnde Jn vnſer beſſer nutze want. Wir ſullen vnd geloben ouch für vnß vnd vnſer erben, daz .. wir da geſchriben fuder Wyne geltef alliu Jare rihten vnde geben ſullen in dem Herb ane alle Jrrunge vnde wider rede vnſer vnde vnſere Erben, vnd ouch bj der b koſte, gemainliche, ane geuerde, die vnß danne Werden ſol vnd mak von vnſ vorgeſchribener Wyne Bethe vnde Wyne gelte vnſer vorgenanter Dorfer Haſela Die vorgeſchribenn frowen Oder Jre Botten ſullen ouch daz ſelbe Wyne gelte Jare niemen vnde entpfahen in dem Herbeſt vnder vnſern kelterren ze H lache, Jn Jriu aigenne Wyne vaſſe. Ez iſt ouch beret vnde mit namen bedu Wanne der vorgeſchriben frowen fierer ainiu oder mere abget vnde Stirbet, Got lange Wende, ſo ſol daz vorgeſchriben füder Wyne gelten vallen vnde Horne an die andern frowen die dannoch liebent ez ſie Ainiú oder mere, mit a ſinen rehten vnde Zugehorden ane alle geuerde vnd Jn alle die wiſe alſ Sie ſelben fier frowen daz ſelbe Wyne gelt mit anander vnd vnuerſcheidenlichen erſt kouften, alz diſer brief vmb den ſelben kouſe bewiſet. Were ouch beſchehe daz vnſer vorgeſchribenn Swester Sune Graue Otte o

Digitized by Google

ze Burkart von Hohenberk elichin kint gewunnen, die Jn dem vorge-
m Closter Rütj weren vnde ouch beliplichen ze sinne vnd ouch den selben
r Orden an sich genomen Hetten vngeuarlichen, da ze sinne vnde ze blibenn,
e selben Tohter, ez Were ainiu oder mere sol dann daz vorgenant Wyne
allen vnde ouch Horne mit allen sinen rehten nach dez vorgeschribener frowen
ller fierre, ob ez also keme, Vnde Wanne die vorschribenn frowen alle fiere
mt vnd gesterbent, daz Gote lange Wende, Ob danne die vorgeschribenn
Otte vnde Graue Burkart Jn dem vorgenanten closter Rütj Vnd Jn dem
Orden niht geischlicher Tohter Hetten, alz hie uor geschriben stet, Vnde Ouch
er selben Herren Grafe Otten vnde Graf Burkartes von Hohenberk geisch-
Tohter Tode, die Sie danne Jn dem vorgeschribenn Closter vnd Conuente
hetten gehapt, ob ez also keme, So vellet vnde horet darnach daz vorge-
n Wyne gelt mit allen sinen rehten vnde zů gehorden Jn alle die Wise alz
r an disem brief geschriben stet vnd ouch der selbe Koufe geschenhen ist an
rgeschribenn vnser Swester Sune Graf Otten vnde Graue Burkart gebrůder
ohenberk vnd an Jr erben, vnd ist dann Dar nach daz selbe Wyne gelte
gen mit allen den rehten, alz ez von vnß kouft wart, vnde als an disem
geschriben stet. Vnde daz vnsern vorgeschriben Swester Tohtern vnde
n kinden, frowe agnesen vnd frow Metzen vnd ouch den andern zwein Gaisch-
frowen, Mehthilt von Holtzgirningen vnde Agnesen von Haiterbach vnde Ouch
Otten vnd Graue Burkarten gebrůdern von Hohenberk vnde Jr baider erben
kouffe vnde disse Rede vngeuarlichen, Ware, stete vnde vnlougenber, belibe
alle geuerde, Dar vmbe so haben Wir vorgeschribenn Graue Conrat von
ngen vnde Graue Heinrich sin Sune vnser iedelicher sin aigen Jnsigel zu
nst diser Rede an disen brief gehenket, Der gegeben wart, Do man zalte
Cristes geburte Driuzehen Hundert Jare Dar nache Jn dem andern vnde
kosten Jare, an dem nehsten fritage nach Sant Georien tag dez Marterern.

S. d. Orig. im St.-Archiv zu Stuttgart. — Das Siegel der Grafen von Vaihingen einen über 4 Bergspitzen rechtshin schreitenden Löwen.

498.

April 1352. Rotenburg. Erblehen-Vertrag zwischen dem Stift Ehingen und Volken dem Weggler, Bürger zu Rotenburg, über das Widumgut zu Ehingen.

Wir der Brobst vnd die korherren des stiftes ze Ehingen veriehen vß
inem munde vnd tůgen kunt allen die disen brief sehend oder hörent lesen.
wir ainmůtklich dem Erbern man volken dem weggler Burger ze Ro-
burg vnd sinen Erben gelühen haben zů ainem stäten lehen die widem der
ien ze Ehingen Mit sölichem gedingd. Daz si daruf rehten buwen tůn

söllend vnd iärlich hundert karchen mistes daruf füren mit güter kuntschaft. söllend sie ouch me bessran den bösren. vnd söllend vns das drittail vnd ouch zehenden gen von allem daz vf den äckern wahst die jetz in buw sint. was in die widem gehört daz ietz in buw nit ist. wellend si daz buwen von dem söl si daz vierntail vnd den zehenden vns gen. vnd was si nit buwen wellend. söllen wir selber besetzzen wie vnd war wir wellin ān all ir widerred. Sie söl ouch iärlich vns von widem gen ze zinse. sehs schilling Haller zwai Herbsth vnd ain vastnaht hůn. Si söllend ouch daz selb gůt niemer getailen, noch davon brechen noch kainen akker nieman anders dauon verlihen anne vnsern w vnd soll allwieg nuwen ain mayer daruf sin Der mayer mag ouch iärlich viertel wikan vf den widem saÿen von den er vns nütz got. vnd über diu viertel sol er kain wikun saÿen. welcher mayer ouch von den widem vert le oder tot. der denn nah im die widem emphaht. der sol zehen schilling haller vns ze hantlon. vnd der sol ouch bi gůten truwen loben. alliu gedingd als an d brief ist geschriben stät zehend ān all geuärd. Er sol ouch nah dem so si ist ze hant inre den nähsten vier wochun die widem enpfahen ān allen für Der mayer sol ouch vns gemäß sin. vnd dem söllen wir ouch lihen ān für Die vorgenant widem habin wir dem vorgenanten weggler vnd sinen Erben lühen ze ainem stäten lehen vmb sin huß schiur Hof vnd Hofraiti mit aller z hörd daz er mir pfaff liuppen ze disem ziten brobst des vorgenanten stiftes wenn ich es ordnun hat er geben als ich besunder brief darumb han. Disiu sint ouch allem beschehen mit des selben wegglers kinde vnd sinem dohterman w vnd gunst. als wir ouch besunder brief von in darumb habin. vnd des alle offem vrkund han ich der vorgenant pfaff liuppe Brobst min aigen Insigel wir die korherren des selben stiftes. vnser gemain Capitel Insigel gehenkt an d brief der geben ist ze Rotemburg an dem nähsten fritag nah sant Grego tag do man zalt von kristz geburte driuzehenhundert iar fünftzig iar danach in i andern iar.

V. d. Orig. im St.-Archiv zu Stuttgart.

499.

25. Mai 1352. Rotenburg. Graf Rudolf von Hohenberg, der V und Rath der Stadt Rotenburg setzen ein Untergangsgericht ein.

Wir Graf Růdolph von Hohemberg vnd wir der vogt vnd der R gemainlich der stat ze Rotemburg veriehen vnd tůgen kunt offenlich für vnd vnser nahkomen allen die diesen brief sehend oder hörent lesen. Daz wir iars als dirre brief geben ist mit gemainem rat durh noturft der vorgenanten ains vndergangs vber ain komen vnd namen dazů zwelf erber man die aller best dazů duhten vnd den daz velt aller kuntlichest was vnd hießen die

Digitized by Google

erschaiden swern aid zů den hailigen vnd erzegend vngeuarlich den richen als armen vnd ze schidend almaind vnd gmainmerk von ains ieglichen gůt. taten si do als vns all vnuerschaiden reht duht vnd in dem vndergang nden si sich daz vf Ehinger veld an dem Eniger (sic!) graben wol vf n halben morgen ab Engellins des witwers gůt daz er von krützlingen ward abgegangen vnd stoßt ain halp an Cůntzen Engelfridz åker vnd rhalp an des Herters gůt vnd daz abgegangen gaben wir dozemal Dietrich Roten suter burger ze Rotemburg vnd sinen Erben für reht aigen ze kou- vnd fünf schilling vnd zwai pfunt gůter Haller pfenninge der wir von im sich sigen gewerot vnd in der vorgenanten stett nütz sint komen. Vnd sőllen rtigan vnd vfrihten vngeuarlich nah der stett reht gen aller menglich daran jabend sigen ane all geuerde. Vnd des alles ze offem vrkund vnd sicherhait n wir der vorgenant Graf Růdolph vnser Insigel vnd wir der vogt vnd der vnser gemain stett Insigel gehenkt an disen brief der geben ist ze Rotem- g an sant vrbanstag do man zalt von kristz geburte driuzehen hundert iar ßig iar danah in dem andern iar.

S. d. Orig. im St.-Archiv zu Stuttgart. — Es hängt an der Urkunde nur noch beschädigte Siegel der Stadt R. mit dem Hohenberger Schild.

500.

August **1352.** Brugg. Graf Hugo von Hohenberg und seine Gemahlin Ursula von Pfirt, welche gegen eine Entschädigung von **10000** Gulden dem Herzog Albrecht von Oestreich ihre Ansprüche an die Stadt und Burg Rotenberg (Rougemont) abgetreten, urkunden, daß dieser ihnen für die genannte Summe die Städte Saulgau und Waldsee (in Wirtemberg) und **40** Mark Silber von der Stadtsteuer zu Villingen (badisch) verpfändet habe.

Wir graf Haug von Hohenberch vnd wir greuinn Vrsel sein chelv wirtinn[e] veriehen vnd tůn kunt offenlich mit disem brief vmb die en tousend guldein güter florin, so der hochgeborn fürst, vnser gnediger herr[e] rzog Albrecht ze Osterrich ze Styr vnd ze Kernden vnd sein erben , vnser paider leiberben ob wier die gewinnen, als der brief sagt, den sew n vns habet, schuldig sind für die ansprach vnd die recht so wir hatten an der rg vnd an der stat ze Rotenberch vnd was dazů gehoret, daz derselb vnser r der hertzog vmb die vorgenanten zehen tousend guldein also mit vns ist erain chomen, das er vns dafür ze phant hat gesatzt die zwo stett Sulgen d Walse vnd die viertzigk marchk silbers, die man ierleich geit von der stür Vilingen, Also das wir dieselben stett vnd was darzů gehoret vnd dieselben

ſtur ze Vilingen in phandes weis innhaben vnd niezzen ſullen vntz uf waltpurgen tag, der ſchierſt chumpt vnd hienach ein gantzs iar an allen a mit der beſchaidenheit, daz vns derſelb vnſer herre der hertzog. oder ſein .. in derſelben zeit gentzleichen richten vnd weren ſullen der vorgenanten zehen t guldein vnd ſüllen wir die alſo anlegen, daz ſew die wizzen ze vindenn oder daz ſi vns in derſelben zeit löſen ſullen vnd ledich machen die veſt zdem Bu vnd die ſtett Rúdlingen vnd Mundrachingen vnd ſullen ſie vns di die vorgenanten zehen touſent guldein inantwurtten vnd ze phant ſetzen mit dem daz darzu gehöret, vnd ſwann vns dieſelb veſt vnd die vorgenanten werdent in geantwúrt oder wenn wir die vorgenanten zehen touſent guldin g ſein, ſo ſind dem egenanten vnſerm herrn dem hertzogen vnd ſinen erben die genanten ſtett Sulgen vnd Walſe vnd waz darzu gehöret vnd die ſtú Vilingen von vns ledig. Wer ouch das vns die veſt zdem (sic!) Buſ vnd die ſtett Rúdlingen vnd Mundrochingen in der vorgenanten zeit wurden ingeantwúrt vnd ze phant geſetzt, oder das wir der vorgenanten touſent guldein in der zeit niht gewert wurden, ſo ſullen wir doch die v nanten ſtett Sulgen vnd Walſe vnd die egenanten ſtúr ze Vilingen in pha weis innhaben vnd nieſſen an allen abſlag, als lang vntz daz wir derſelben touſent guldein verricht vnd gewert werdent. Auch iſt getaydingt, ob wir abgie vnd nicht leiberben lieſſen nach vnſerm brief, den wir vormals daruber g haben, ſo ſullen vnſerm herren dem hertzogen, vnd ſein .. erben die phan wir dann für die egenannten zehen touſend guldin von in haben inngehabt l ſein vnd ſullen auch dieſelben zehen touſend guldin uf ſi erben vnd genn Hietten wir ouch vmb die zehen touſent guldein von dem vorgenanten vn herren dem hertzogen oder von vnſer vrowen ſelig vrö Johannen ſe hertzoginn icht ander brief vmb phanttung oder vmb burgelſchaft (sic!), die ſ tod vnd abſein. Auch ſullen wir demſelben vnſerm herren dem hertzogen ſeinen .. erben mit den phanden die wir dann von in innhaben, als vo ſchriben ſtet, wartend vnd gehorſam ſein, Sew vnd die irn darin vnd daran lazzenn, ze allen iren notdurften, dann wider vns ſelber nicht. Dez geben ze vrchunt diſen brief beſigelten mit vnſer paider inſigeln, der geben iſt ze Br in Ergöw an ſand Bartholomes tag, nach Chriſts geburd dreitzehenhundert darnach, in dem zway vnd funftzigiſten jare.

V. d. Orig. im St.-Archiv zu Stuttgart. — Von den beiden Siegeln hängen noch die Pergamentſtreifen an.

Digitized by Google

501.

[illegible] August **1352.** Brugg. Graf Hugo von Hohenberg und seine Gemahlin Ursula von Pfirt geben Graf Albrecht von Hohenberg, Bischof von Freising, die Zusage, ihm in Betreff der ihm versetzten Steuer von Villingen nicht hinderlich seyn zu wollen.

Wir graf Hug von Hohenberg, vnd wir grêfinn Vrsel, sein elich [illegible]rtinne, veriehen vnd tůn chunt vmb die vierzig marchk silbers auf der stur [illegible] Vilingen, die vns der hochgeborn furst vnser gnêdiger herr hertzog [illegible]brecht ze Oesterreich ze Styr vnd ze Kernden ze phant gesatzt vnd ge[illegible]ben hat, als die hantfest sagt, die wir darumb von ihm haben, daz wir vnserm [illegible] brůder vnd herren, hern Albrecht Byschofen zu Frysingen an [illegible]selben stür ze Vilingen, die im vor vnser verschrieben vnd versatzt ist, chain [illegible]ung tůn sollen alle die weil sein zit nicht auz ist, vnd sullen auch wir dem vor[illegible]nanten vnserm herren dem hertzogen vnd sinen erben darumb nicht zusprechen [illegible] vrkund ditz briefs, der geben ist ze Brugg im Ergow an sand Bartholomes [illegible], dez heiligen zwelf botten, nach Christes geburde dreuczehenhundert iar, darnach [illegible] dem zway vnd fünftzigsten iar.

V. d. Orig. im Landesarchiv zu Karlsruhe. — Das Siegel ist abgegangen.

502.

[illegible] Dez. **1352.** Rotenburg. Graf Rudolf von Hohenberg leiht seinem „knebt" Göbeln um ein „vastnachthun" das halbe Eichamt zu Rotenburg.

Wir Graf Růdolf von Hohemberg veriehen offenlich für vns vnd [illegible] Erben vnd nachkommen mit vrkund diß briefes allen die in sehend oder [illegible]rent lesen, daz wir vnserm lieben kneht Gȯbeln vnd sinen Erben gelůhen [illegible]ben in all wis als es kraft haben soll vnd mag daz halb tail des ych amptz [illegible] Rotemburg daz er hat gekouft vmb mayster Ludwigen den v̊tinger von [illegible]utlingen official ze kostentz daz wilent was senglins, als er ouch hantuesti [illegible]rumb hat vnd veriehen fůr vns vnd vnser Erben vnd nachkomen daz wir noh [illegible]hain vnser amptman noh nieman von vnsern wiegen si daran niemer gesumen [illegible]llen noh hindern indehainen wieg bekrenken. vnd haben ims vnd sinen Erben [illegible]lůhen zu ainem ståten Lehen vmb ain vastnaht hun iårlich vns da von ze [illegible]ehtem zins zegend vnd nit anders Vnd des ze offem vrkund vnd sicherhait haben [illegible] Inen diß briefli geben besigeltz mit vnserm Insigel vnd ze merr sicherhait vnd [illegible]knust hat ouch vnser vogt Hans von Herrenberg von vnserm haißen sin [illegible]igen Insigel zu dem vnsern gehenkt an diesen brief Der geben ist ze Rotem-

Digitized by Google

burg an sant thomas abend. do man zalt von kristz geburte driuzehen hun iar fünftzig iar danah in dem andern Jar.

V. d. Orig. im St.-Archiv zu Stuttgart.

503.

20. Dezember 1352. Rotenburg. Graf Hugo von Hohenberg han mit Anderen als Schiedsrichter in einer Streitsache der Wittwe t Berthold von Sirchingen (O.A. Urach).

Ich Conrad vonn Ehingen ritter, obman zu der sach als hienach schriben ist drier graue Haug von Hochenberg, Burckard von Hol fels, Reinhard von Nuenecк eytel schidleut zu derselbigen sach, veri offenlich mit vrkund dieses briefs allen die in sehen oder hoeren lesen, das den tag, als der brief geben ist für vns vnd für Diemen den herter von T lingen, Friederich Keiben vnd Kunzen dem schenken von Stau berg auch schidleut derselben sachen kam Fraw Lutgard, weiland Berth von Sirchingen ehliche wirtin vnd ir bruder friz der Weller vnd diese fraw Lutgard sprach hin zu demselbigen Fritzen dem Wellen vnd legt mit für chen als recht war nach dem erbe, daz weyland ir rechter bruder von vater muter her, hans seeligen dem Weller ritter het gelazen vnd besonder an i tot hette pracht, des antwort dazu mal derselb Friz auch mit für sprechen, recht waz vnd nach der fürlegung, clag vnd antwort als für vns geschah, erke wir die vorgenanten obman vnd scheffen schidleit vns mit gemeiner vrtheil vnser aid, daz die vorgenant fraw Lutgard erben vnd mit vollem reht zů E stehn solt an allen den gutern aigen farenden vnd pfanden klein vnd groß w genannt ist vngevarlich, daz weyland der egenant ritter Hans weller hat gel Vnd dez zu offenem vrkund vnd zeugnuß haben die vorgenanten Conrad Ehingen Obmann vnd wir graf Hug von Hohenberg, Burkard von Hohen Reinhard von Nuenek ritter der mer theil ieder sin eigen insigl gehennkt an d brief der geben ist zu Rotenberg an S. Thomans abend des zwölfboten man zalt von Christi geburt 1352 Jar.

Aus dem Buch von dem Leben der Ehinger.

Digitized by Google

504.

2. März **1353**. Nagold. Die Grafen Otto und Burkard von Hohenberg verkaufen an Pfalzgraf Konrad von Tübingen 46 Pfund Hellergült von ihren Dörfern Remmingsheim und Wolfenhausen (O.A. Rotenburg).

Wir Graue .. Otte vnd wir Graue .. Burchart von Hohemberg geüder herren zu Nagelt vergehen vnd vrkünden Offenbar an disem brief für s vnd für alle vnser erben daz wir verkouft haben vnd ze kousenne haben geben t vnd redelich alſ Es billich kraft vnd macht hat vnd haben ſoll vnserm lieben tern Pfalzgrauen Chünrat von Tuwingen gnant der Schärer vnd sinen en Sechſü vnd Viertzig phunt Ewiges Geltz güter vnd gnemer alter haller is vff vnserü baidü Dörfer dü man nempt Remmingshain vnd Wohusen, Es sige In Stüran, In Zinse, In Hübe Gelt, In Claine vnd groß, s wir da haben vnd ouch In alle zögehörde der vorgenanten Dörfer vnd ist e kouf beſchehen vmb Sechtzig vnd vmb Vierhundert phund alter haller münz, wir von ihm gewert sigen gar vnd gentzlich vnd in unsern vnd vnser Erben ern nutz bewendet haben. Wir die vorgen. Graue Otto vnd Graue Burchart Hohenberg oder vnser Erben ſullen ouch dem vorgn. vnserm lieben Vettern lzgraue Chunrat von Tuwingen oder sinen Erben dü vorgn. Sechſü vnd tzig phund haller Geltz, Ewiges Geltz richten vnd geben Jarlich vff Sant rtinstag. Wir oder vnser Erben ſullen ouch dem vorgn. vnserm lieben Vettern lzgraue Chunrat von Tüwingen oder sinen erben dü vorgn. Sechſü vnd tzig phund Haller ewiges Geltz vffrichten, vertgan verſprechen vnd ouch verstan h des Landes rehten für aine friges lediges aigen Gelt an Gaiſtlichem oder an ltlichem gericht wo Es anſprächig wär oder wurd vngevarlich. Vnd vmb die rigunge ſo haben wir dem vorgen. vnserm l. Vettern Pfaltzgraue Chunrat von wingen vnd sinen Erben ze Bürgen geben vnd geſetzt vnsern l. Vettern Pfaltzmen Rüdolf von Tuwingen gnant den Schärer, Graf Burchart vnd me Chunrat von Hohenberg gebruder dez alten Graue Burchart Sün, Herrn Gumppolt von Giltlingen, Herrn Hugen von Berneck, ter, Hainrich von Haluingen, Helfrich von Waldeck, Dyetrich den ßer von Stainhülwe, Marckart den Kecheller, Hugen von Berneck, t man nempt den andern, Fritzen von Wihingen vnd Menloch von Tetlingen, die alle vnuerſchaidenlich bürgen worden sint vff Jr ayde alſo vnd t ſolichem gedingde, wär daz wir oder vnser Erben dem vorgn. vnserm lieben tern Pfaltzgraue Chunrat von Tüwingen oder sinen erben dü vorgn. haller tz Ewiges Geltz Sechſü vnd viertzig phund nit vertgain vnd vfrichten alſ vorſchriben stat, ſo hat Er oder sin Erben vollen gwalt vnd reht die vorgn. bürgen e ze manend vnd wenn sü darvmb Ermant werdent von Jm oder sinen Erben

Digitized by Google

oder mit Iren gewissen Botten oder mit Iren brieuen ze Hus, ze Hoff oder v
Ougen oder munt wider munt, so sullen sü Inwarn vnd laisten ze Herrenb
oder ze Rotenburg, In der zwaiger Stett ainer in welle die bürgen we
vnd da laisten ain reht Gyselschaft an offenan Wirten bi vailem kouff, als
vnd gewonlich ist welcher aber selber nit laisten wil, oder Enmag, der soll a
Erbern knecht mit ainem phärt legen ze laisten an sin stat, In allem dem
als da vorgeschriben stat vnd nümmer ledig ze werdent vntz alles daz volle
wirt daz hie vorgeschrieben stat. Wär ouch daz der vorgnanten bürgen deha
abgieng stürbe oder von lande für daz Got lang wende, E daz vollevertgat n
alles daz da vorgeschriben stat, So süllen wir oder vnser Erben Im oder f
Erben ainen andern Bürgen als gwissen setzen als der Erre was in den nes
vur Wochen von dem tag so wir oder vnser Erben dar vmb Ermant wer
Täten wir dez nit so hant sü gwalt vnd reht, die andern Bürgen ze manen
swenn die bürgen darvmb Ermant werdent, so süllen sü laisten an allem reht
da vorgeschriben stat ymmer bis der Bürg gesetzt wirt. Wir verzihen uns
mit vrkunde diz briefz für vns vnd vnser Erben aller der reht, anspräch g
vnd zöwart so wir an daz vorgenant Gelt hetten, oder haben mohten. Wir
vorgenanten Graf Otte vnd Graf Burchart von Hohenberg gebruder vergehen
an diesem brief für vns vnd vnser Erben daz wir gelopt haben vff unser S
daz vorgenanten Gelt Järlich ze richten vnd ouch ze vertgen als vorgeschriben
vnd ouch die Bürgen ze lösen aun allen Iren schaden. Und dez ze ainem wa
offem vrkund aller der vorgeschriben Dinge so haben wir beidü vnserü ai
Insigel gehenckt an disen brief, Vnd wir die vorgenant Bürgen alle Vergehen
an disen brief vff unser vorgeschriben ayde stät, vnd war ze halten swas von
hie vorgeschrieben stat. Vnd dez zu Vrkund vnd zugnüst so hat unser Jegl
sin aigen Insigel gehenckt an disen brief. Wär ouch daz die Insigel an disen
gebräst oder bräch oder missehenkt würden oder Irü Zaichen nit volleclich begr
hetten oder vtzit missechrieben wär daz soll Im vnd sinen Erben kain schade
Geben ze Nagelt do man zalt von Christus gebürt drüzehen hundert Jar
darnach in dem drü vnd fünfzigosten Jar an sant Gregorigen tag.

V. d. Orig. im St.-Archiv zu Stuttgart. — Das erste, rund, das grösste,
links geneigtem Hohenb. Schild, auf dem rechten Oehr den geschlossenen Helm mit ge
einander gekehrten Hifthörnern und flatternden Helmdecken. Umschrift: † S. Ou
comitis de hohenb'c. — Das zweite, viel kleiner, als das erste, so groß als eines
Ritter-Siegel, blos der Schild. Umschrift: S. B. ivnioris comitis d. hohebc. —
dritte mit dem Tübinger Schild; so groß als das vorige. — Das vierte, das des
kard von Hohenberg, eines der kleinsten, sehr verwischt; der erhabene Theil der O
theilung unten. Umschrift: S. Bvrcardi comit. d. hohenbc. — Das fünfte, das
Konrad v. H. so groß als das vorhergehende, erhabener Theil der Quertheilung o
Umschrift: S. Cvnradi de hombere. — Das sechste, das bekannte Gültling'sche, mit
drei Adlern auf dem Schilde. — Das siebente, das des von Berneck, hat einen Sch
der vertikal halbirt ist, die rechte Hälfte erhaben, querhin über die Mitte des Sch

Digitized by Google

t ein erhabenes Band; die linke Hälfte ist schraffirt; schreibt sich auf der Umschrift
s. — Das achte, das Hailfinger, hat 3 von rechts nach links laufende horizontal lie-
de schraffirte Spitzen. — Das neunte, das des von Waldeck, hat auf dem Schilde
aufrechtes Kreuz. — Das zehnte, des von Stainhülwen, nach dem des Grafen Otto
größte runde, zeigt auf dem Schilde den Oberkörper eines drachenartigen Thieres,
das Bild auf dem Schilde der Merhelde von Wurmlingen. — Das eilfte, das des
ster, das einzige dreieckige, das größte unter allen, hat im Schilde einen Fisch mit
gebannten großen stacheligen Rückenflossen, wie ein Barsch. — Das zwölfte, des
Wihingen, hat zwei sich kreuzende Schwerter auf dem Schilde. — Das dreizehnte,
von Berneck, des anderen; die Zeichnung auf dem Schilde kaum kenntlich; auf der
chrift nennt er sich ivnior. — Das vierzehnte, des von Tettelingen, hat eine Lilie
auf den Lilienthalern) auf dem Schilde. Umschrift: S. Meinlochi d. Thetlingen.

505.

April **1353**. o. O. Graf Burkard von Hohenberg der Junge verpfändet mit seiner Gemahlin Anna, des Gotfried von Hohenloh, Herren zu Bruneck, Tochter, um **420** Pfd. Heller seinem Bruder Konrad die Dörfer Egenhausen und Mindelstetten (wohl Sindelstetten) und **7** Pfd. Heller und **12** Schilling von Spielberg (sämmtl. Ortschaften im O.A. Nagold) auf Wiederlosung.

Wir Graue Burkart von Hohemberg der Junge, Vnd mit vns vnser
du[i] Elichu[i] Husfrowe Anne dez edeln Herren Götfrid von Hohen-
h herr zu Brunecg tohter veriehen offenlich an disem brief für vns vnd
er erben, Daz Wir vnserm lieben brůder Graue Cůnrat von Hohem-
tg vnd sinen erben haben ingesetzet disu[i] nach genempten Dörfer lut vnd gut.
enhusen vnd Myndelstetten (sic!) zeniessen mit allen nutzen vnd zů ge-
den an hus an hof an Aeggern an wisen an wald, an waid an veld an zwige
waisen an wasser, an vogtay an sturen an geriht an gewaltzsami gesůcht vnd
gesůcht clain vnd groß wie ist genant fundens oder vnfundens. Vnd aht pfunt
er geltez iärlichez geltes aht schilling minre vsser Spilberg dem Dorfe zů
e stüre vier schilling minr denne vier pfunt haller. Vnd sol Er vnd sin erben
i allez niessen vnd haben als sit vnd gewonlich ist ainem Herren sin gůt
iessenn vnbedinget in alle wise als wir sú och von vnserm lieben vater dem
rgenanten Graue Burkarten von Hohemberg haben vor inge-
men Als och vnser briefe sagent die wir dar vmb haben Vnd haben daz getan
ib vier hundert pfund güter vnd alter haller vnd zwanig pfund güter alter haller
: wir von im gar vnd gänzlich geweret sien vnd in vnsern nutz komen vnd be-
ndet sint, Da ist och mit namen gedinget welez iars wir ald vnser erben du[i]
rgenanten dörfer vnd gůt lösen wölten ewiclich, Daz wir denne vollen gewalt
len hän zelösenn du[i] vorgenanten dörfer gelt vnd gůt mit allen zů gehörden vmb

Digitized by Google

vier hundert pfund vnd zwainzig pfund güter haller vierzehen tag vor sant
purg tag oder vierzehen tag dar nach in den vier wochen än alle gevärde, v
in allem rehte als si vns och vor von vnserm lieben vater
ingesetzet vnd och vnser briefe sagent die wir dar vmb haben minr noch me
gevärde, Vnd dar vmb so haben Wir vnser ietweders sin aigen Insigel an di
brief gehenket zů ainer stäten sicherhait diser vorgeschribenn dinge. Wir Gr
Burkart von Hohemberg der alt herr zů Wilperg Vnd wir Got
von Hohenloch herr zu Brunecg veriehen an disem briefe Daz disu
dung vnd versetzung ist geschehen mit vnserm güten willen vnd Rät vnd dar v
so hän Wir vnser ieglicher sin aigen Insigel an disen brief gehenket. Geben
man zalt von Gotez geburt druzehen hundert iar funfzig Jar, dar nach in d
dritten Jahr, vierzehen tag vor san Georgen tag.

B. d. Orig. im Archiv zu Hechingen. — Die Siegel Burkarts von Hohemberg
Alten, Herrn zu Wilperg, und Gotfrieds von Hohenloh hängen an.

506.

16. April 1353. o. O. Graf Burkard von Hohenberg der alte v
pfändet seinem Sohne Konrad mit Zustimmung seines anderen Sohn
Burkard das Dorf Rothfelden (O.A. Nagold).

Wir grave burkard von hochenberg der alte herre ze Wilbe
veriehen offenlich an disem brif für vns vnd vnser erben, daz wir vnsern lieb
sun grave Conrad vnd sinen erben haben ingesezt vnd geben ze einem reh
pfande vnser Dorf Ratfelden lüt vnd gůt mit allen rehten vnd zugehörd
an hus vnd hof, an wisen vnd äggern, an veld, an wald, an holz, an zwig,
waid, an wasen vnd wasser, an witraiten, an vogtei, an zwing vnd bann,
geriht, an sture, gesucht, vnd vngesucht, clain vnd groß, ze nießene vnbedinget,
sitlich vnd gewonlich ist, an allein das reht hofegeld vnd zinse, daz vß d
nachgeschriben gutern gat, Von ersten uß dez brenners hus vnd vß der Wid
vnd der Lewin gut vnd dez Aidlingers gut vnd von Steinharz garten
von Roludins wisen vnd von einem äggerli lit an dem äffringer wege,
vns zugehöret, vnd och mit namen die gelt vnd zinse, die vnsere kint in d
closter ze Rüthi in demselben dorfe hant, vnd hat vns darumb geben z
hundert pfund güter alter pfenning haller münß, die wir von im empfangen ha
vnd in vnsern nuz kommen vnd verwent sint. Da ist och gedinget, daz wir
walt sulen han daz vorig dorf mit allen zügehorden ze lösen, welch jar wir well
ewiglich um zwei hundert pfunt guter alter heller, zu rehter zit vierzehen tag
sant Walpurg tag oder virzehn tag danach in den vier wochen vngevärlich.
ist och mit namen gedingt unserm sun grave Burkard nach unserm
lösen (sic!), der sol och han gewalt vnd reht, daz vorig dorf halbes ze lösen

Digitized by Google

bert pfunt guter alter pfenning haller münß, och in den ziten als vorgeschriben
Vnd daz diz alles stät war vnlogbar belibe, darum haben wir vnser aigen
igel an disen brif gehenkt. Wir graue Burkard der junge veriehen offen-
an disem brief, daz dise vorige pfandung als vorgeschriben stat, ist geschehen
vnserm guten wissen rat vnd gunst vnd haissung vnd dorumb haben wir vnser
n insigel an disen brief gehenkt, vnd haben auch wir der vorig grave burkard
alte, vnd grave burkard vnser sun erbeten, vnsere lieben diener Dietrich
Pfutz[1]) (sic!) vnd baldwin von Giltlingen, daz ir ieglich sin eigen
gel an disen brif hat gehenkt zu einer guten zugnisse. Geben da man zalt von
s geburt drizehen hundert jar fünfzig iar dar nach in dem dritten jar aht
vor sant Gerien tag.

Abschrift in T. XVIII. Fol. 137. der Hohenb. Dokumente im St.-Archiv zu Stuttg.

[1]) Soll wohl heißen: Dietrich den Pfützer (von Steinhülben).

507.

Mai **1353.** o. O. Albert von Rüti Ritter verkauft um **330** Pfd. Heller an Marquart von Owe die Wein-, Korn- und andere Zehnten von dem Dorfe Hirschau, welche von dem Hause Hohenberg um **80** Mark Silber und **60** Pfd. Heller an die von Rüti verpfändet worden waren.

Ich Albert von Ruitj Ritter vergihe vnd tün kund offentlich mit vrkuinde
brieuef allen den die in ansehent lesent oder hoerent lesen daf ich reht vnd
lich ze köffenne han gegeben Marcwarten von Owe Hermanf fon von
e def alten vnd finen erben mit gunst vnd gütem willen vnd mit Rät miner
nde alliu minó Güt die mich angerbet sint von miner müter der ef reht
inftiure vnd zügelt waf Dritthalb füder wingeltze iaergen geltze, minen win-
henden, kornzenhenden, vnd alle ander zenhenden die an mich vnd alf fiu mich
ft vnd komen sint, die ze Hirfowe bi Rotemburg gelegen in dem Ban
ffen sint vnd ain reht zügelt Phant ist, Vmb driuhundert vnd drifsig phund
ler münse güter vnd genemer die ich empfangen han vnd in minen kuntlichen
e komen sint Vnd verienchen och daf die vorgeschriben güt phant sint von dem
dn herren Graue Rüdolfen von Hohemberg def Rotemburg ist vnd
nd Ahtzig marke loetigef filbers, Rotwiler gewaegf vnd fehtzig phund haller
d vergihe ich der vorgenant Albert von Ruitj Ritter mit minen erben daf
vnd min erben ob ich enwaer dem egenanten Marcwarten von Owe vnd
en erben die obgenante gelt fullen vertigan vnd verstan an allen stetten alf sitte
d gewonlich ist nach dem rehten Vnd han im vnd finen erben darumbe ze
ngen gegeben, hern Cünrat von Ehingen, hern Renhard von Ruitj vnd

Digitized by Google

hern Burckart von kürnegge Ritter, albert von owe den alten, hern albe
seligen son Es ist och gerett vnd gedingot Waer daſ der vorgenant hern alb
von Ruitj oder sin erben daſ vorgenant gelt nit vertigotin vnd verstünden
obgenanten Marcwarten von owe vnd sinen erben nach reht vnd alſ sitte
gewonlich ist, so hat der egenant Marcwart von owe vnd sin erben gewalt
reht die vorgeschrieben biurgen ze manende selber mit iren botten oder mit
brieuen. ze huse, ze Hoff, oder vnder ögen, vnd wenne die biurgen ermant wer
so sullent siu dar näch vber aht tag in varn laisten bi güten triuwen gen Rot
burg, gen Haigerloch oder gen Horwe ain reht redelich giselschaft in of
wirt hüser ze vailem koff alſ sitte vnd gewonlich ist, an geuerde vnd von
giselschaft nit lassen noch ledig werden. vntze daſ dem vorgenanten Marcwar
von Owe vnd sinen erben war vnd staet belibet alles daſ da vorgeschriben
Vnd waer och daſ der biurgen behainer selber nit laisten weelt oder moeht,
sol ainen kneht mit ainem pfaerit an sin stat legen, Waer och daſ der vorgena
biurgen behainer braeche oder nit staet liessi alſ davor geschriben ist, so hat der vo
nant Marcwart von owe vnd sin erben gewalt vnd reht in anzegriffen wie vnd
er mag än clag vnd än zorn Waer och daſ der egenanten biurgen behainer abg
von todes wegen oder susse nit güt waerj daſ got lange wende, so sol der obge
Her Albert von Ruitj oder sin erben dem dickgenanten Marcwarten
owe oder sinen erben ander als güt vnd gewisse geben, alſ die erren warn, dar
in ainem manot nach dem tag so darumbe ermant wirt, wa daſ nit beschaehe,
sullen die andern biurgen der siu ermant darumbe laisten in aller wise alſ vo
schrieben ist. vntze daſ es beschiht. Ich der vorgenant albert von Ruitj Ri
vergihe och mit minen erben, daſ ich der obgenanten biurgen von der burgi
helfen sol än allen iren schaden, Vnd ze vrkiunde der worhait der vorgeschriben bi
so han ich min aign Insigel gehenket an disen brief. Wir die vorgenanten biur
verienhen och alles daſ da vor von ônſ geschriben ist, vnd ze merer sicherhai
haben ônser iegelicher sin aigen Insigel gehenket an disen brief der geben
an sant Walpurg tag in dem Jare do man zalt von Gottes gebiurt Driuzen
hundert Jahre siunstzig Jare, vnd dar näch in dem dritten Jare.

V. d. Orig. im St.-Archiv zu Stuttgart. — Mit 4 ziemlich gut erhaltenen Sieg
das des von Ehingen ist abgefallen.

508.

23. November 1353. o. O. Graf Rudolf von Hohenberg und se
Mutter Margaretha von Nassau geben ihre Zustimmung zu d
am **1.** Mai des vorstehenden Jahres erfolgten Verkauf säm
licher Zehnten des Dorfes Hirschau.

Wir Graf Rûdolf von Hohemberg veriehen offenlich mit vrkund
briefs vmb daz pfant güt dez win geltz vnd win zehenden, korn gelz

n zehenden vnd clainzehenden vnd Höve zehenden, in dem ban vnd
ze Hirssowe Daz von vnser vordern Herren ze Hohemberg pfant
gewesen Herren Albert von Rüti vnd siner vordern vnd stat Ahtzig mark
ß silbers Rotwiler gewägs, vnd sehtzig pfund güter Haller darumb wirs lösen
en so wir wellen Also ouch die brief sagend die der selber Albert von
ti darumb hat veriehen wir daz der Edel kneht Markarte Hermans
von Owe daz selb pfant gůt von Herren Albert von Rüti mit vnserem
l vnd willen an sich hat gewunnen in aller wise als ez der her Albert von
ti vor het an all geuerd vnd dez ze offenem vrkund ist vnser Insigel gehenkt
disen brief. Wir Margareht von Nassow veriehen ouch daz dü vorgesagte
g als vnser sun der vorgenannt Graf Růdolf hat veriehen ouch mit
em gunst vnd willen sint beschehen vnd dez ze vrkund ist ouch vnser Insigel
u gehenkt an disen brief der geben wart an sant Clementen tag, do man zalt
Cristes geburt drutzehenhundert jar vnd dar nach in dem drü vnd fünftzigosten jar.

B. d. Orig. im St.-Archiv zu Stuttgart. — Mit dem kleinen runden Siegel des
sen, das blos den Hohenberger Schild zeigt, und dem bekannten der Gräfin Mar-
tha.

509.

Februar **1354**. Straßburg. Graf Hugen von Hohenberg Sühne mit der Stadt Colmar.

Wir Graf Hug von Hohenberg embieten den erbern wisen bescheiden
Meister vnd dem Rate zu Colmar allez lieb vnd gůt. Wissent daz ich öch vf
von dez krieges wegen den wir mit öch han gehebet alf ir wol wißent vnd
siete getruwe süne mit öch haben wellen für vns vnser dienar vnd alle vnsere
re die von vnsern wegen widerseit hettent mit vrkunde des briefes, dar vf
unser Ingesigel zů Rucken getrucken hant, der geben wart zu Strazburg
der nehesten Mitterwochen vor der großen vastnacht dez Jares do man zalte
gotz geburte druzehen hundert Jar fünfzig vnd vier Jar.

B. d. Orig. im Stadt-Archiv zu Colmar. — Das Siegel ist abgefallen.

510.

März **1354**. Rotenburg. Renhard von Ehingen ab Entringen, Ruf und Renhard, dessen Brüder, vergleichen sich mit dem Chorherrnstift zu Ehingen in Betreff des Laienzehnten zu Schadenweiler (bei Rotenburg).

Ich Renhard von Ehingen ab Entringen Rüfe vnd Renhard sin
ider edel kneht veriehen offenlich für vns vnd unser Erben mit vrkund diß

Digitized by Google

briefs allen die in sehend, oder hörent lesen Daz wir mit den erbern lüten b
bropst vnd den korherren des stiftz ze Ehingen von ir vnd des s
wiegen vmb all stöß die wir mit an ander hetun vmb layen zehenden in d
bann ze schabenwiler lieplich vnd früntlich verihtet sigen mit schidung
erbern lüten wilhanns Haintzen frumen. appen des wirtz. Hans
pfellen. Cöntzen frumen. Bentzen vnd albrehts des wirtz sün
Also daz si vns vnd vnsern erben ewiclich ergeben hant den layenzehenden hal
den si hetun an Mayer Burks bühel trier morgen die da stößet ain halp
schaden lochen, anderhalp an vären vnd ainen halben morgen ze wihenmäl
der Haintzen frumen ist vnd ainen halben morgen an spilbühel der Cün
Hylpolt ist den schertzing machet vnd ainen morgen hat Rüf Hagen
spilbühel ain halp an Cuntz offtertingen anderhalp an Cöntzen Hylp
Vnd vmb daz haben wir den vorgenanten bropst korherren vnd stift ewclich erge
an Boll die langun situn vndnan vnd obnan alse die alten berg gant,
also die markstainn gesetzt sint, allen vnsern zehenden win vnd obs oder was
wahßt Vnd mit namen Hansen wingarten von ow, als ietz der niuw
ist alliu vnsriu reht vnd ouch des gloggners wingarten altes vnd nüwes als
ietz ist oder hienah gemachet wirt alliu vnsrü reht win vnd korn oder was
wachset Vnd ouch die Egerdun vnd Buggen des baders wingarten zwisc
dem stier dem witwer vnd hansen von ow alse die markstain ietz stant
haben gelobt bi güten truwen für vns vnd vnser Erben, die vorgesagt d
ewclich stät zehend Vnd des alles ze offenem vrkund hat vns ieglicher sin ai
Insigel gehenkt an disen brief der geben ist ze Rotemburg an sant Gerd
tag do man zalt von kristz geburte druizehen hundert iar fünftzig danach in d
vierden Jar.

B. d. Orig. im St.-Archiv zu Stuttgart.

511.

3. Juli 1354. Rotenburg. Die Böcklin vom Eutinger Thal (O. Horb) stellen Graf Albrecht von Hohenberg, Bischof von Freisin und dessen Neffen Rudolf einen Revers aus in Betreff ihrer Bu daselbst.

Wir Hans Böcklin, Volmar und Heinz seine Söhne, Dietrich u Hans Böcklin, gebruder, verjehen offentlich für vns vnd unser erben, mit vrku dis brifs allen die ihn sehent oder hörent lesen, daz wir mit unsern gnädig herrn grafen Albert von Hohenberg Byschofen ze Freysing und gr fen Rudolfen von Hohenberg sins bruders sun für sie und für ihr erb umb die vesti ze Utinger tal liplich vnd mit wolberaten mut vber ein ko kommen also daz sie vns gunet hant unsern tail derselben vesti in der rinkmur

Digitized by Google

end und vor der rinkmur schiuran vnd vihhuser ungevarlich in der maß, vormals da was gebuwen und nit anders, und hierumb verjehen wir all unschaidenlich für vns und unser erben, daz wir mit derselben vesti niemer wider noch ir erben noch ir lute vber die sie ze gebietend hant tun sollen in der noch daruß in behainen wieg on all geverd. Wölt auch vnser behainer tail jemanden versetzen oder verkoufen oder in behainen wieg verenderen, daz der kunt tun der vorgenanten herrschaft, vnd iren erben, und wär der wär, dem wolt versetzzen, verkoufen oder verenderen, der sol unser genoz sin und der soll auch alle wise sich gen der herrschaft und ir erben verbunden mit brief und mit eiden hie von uns beschrieben ist on alle geverd. Wölt aber dieselbe herrschaft oder erben umb denselben tail als vil gen als er anders wa mit guter kuntschaft gegelten (sic!), so soll er inen also lassen werden on all widerred. Es ist berett wär daz wir die vorgeschribenen Dietrich und Hans Böcklin gebrüder uns vettern Dietrichs Böcklin tail an vns gewunen, so sollen wir und unser umb derselben tail in allen recht verbunden sin gen der vorgenannten herrst und iren erben als davor umb unsern tail ist beschrieben on all geverd. die vorgeschrieben Böcklin verjehen all unverschaidenlich für vns und unser en und nachkommen, daz wir all und jeglich gesworen haben aide zu dem ligen mit gelerten worten und uffgebottnen fingern die vorgeschrieben ding unrlich stät zehend und darwider nit ze tund in behaimen wieg on all ge. u. s. w. Dat. Rotenburg an St. Ulrichs Abend.

Nach einer Abschrift in Gerts (östr. Registrators) Beschreibung der Grafschaft Hohenvom Jahr 1776. II. S. 191. 192.

512.

September 1354. Neu-Regensberg. Gräfin Ursula, Wittwe des Grafen Hugo von Hohenberg, begibt sich mit ihren Städten, Burgen, Leuten u. s. w. in den Schutz der Herzoge Albrecht und Rudolf von Oestreich.

Wir Ursel graf Hugs von Hochemberg sälig witibe, verjehen tun kunt mit diesem brief, das wir den hochgebornen fursten herzog Albrecht Österrich, ze Steyr, vnd ze Kernden, vnd herzog Rudolfen sinen sun, ier gnädig herren, erwelt vnd genommen haben vnd erwelen vnd ouch nemen unserm besundern vogten vnd schirmen uber alle vnser lute vnd diener, uber unser stet vnd burge, vnd uber alles vnser gut, swa das gelegen ist, also das selbe vnsere herre herzog Albrecht, Rudolf sin sun, alle ir vogt vnd amptlut, vnd sind oder hernach kunftig werdent, vns alle, vnser lute vnd diener, ier stet vnd burg, vnd alles vnser gute vogten vnd schirmen sullen, als ir selbs le vnd gut, vnd sollen ouch vns gen allermeniglich beholfen sin, mit ganzer

Digitized by Google

machte, wa wir des bedurfen, vnd swen wir si darzu vordern; vnd darumb v haiszen und sullen ouch wir, alle vnser amplut vnd diener, den egenanten unse herzog Albrecht, herzog Rudolf seinen sun, allen ihren vögten vnd amptlut wartent vnd gehorsamb sin, mit allen vnsern luten vnd diener, mit allen vns steten vnd burgen, vnd mit allen vnsern gut, swan sie, oder ir vögt vnd amptl von iren wegen des bedurfen, oder das an vns vorderent. Vnd des ze vrkunde ge wir diesen brief besigelt mit vnsern eigen insigel. Geben zu der Nuwen S gensperg an dem suntag nach unser frowen tag zu herbste, nach Christes geb drizen hundert jar, und in dem vierden und funfzigisten jar.

Abdruck bei Herrgott, cod. probat. geneal. Habsb. nro. 807.

513.

1. Oktober 1354. Brugg. Herzog Albrecht von Oestreich bringt ein Vergleich zu Stande zwischen Graf Albrecht von Hohenberg, B schof von Freising, und dessen Neffen Rudolf einer- und Grä Ursula, Wittwe des Grafen Hugo von Hohenberg, andererseits Betreff der Hinterlassenschaft des Letzteren.

Wir Albrecht von gotes gnaden Hertzog ze Osterrich ze Ste vnd ze Kernden Tún chunt, das der erwirdig Her Albrecht bischof ze F sing vnd Graf Rudolf von Hohenberg an dem tail vnd die er Vrsel Graf Hugens selig von Hohenberg witib, vnser liebe Swest an dem andern tail gentzlich hindern vns gangen sind vmb alle chrieg vnd fü so sie habent ze baider seit vmb des egenannten Graf Hugens gút, stete ze halt paidenthalben, swas wir darüber sprechen, Sprechen wir, daz alles daz, so d egenannt Graf Hug lazzen hat, ez sein Herschaft, vesten, Stäte oder n ez gnant ist, mit alle dem so darzů gehört, gentzlich vnd gar sol ledig vnd l sein von der egenannten Grefinn Vrsel vnd sol si fürbas chain ansprach dar mer haben, in dhainen weg, vnd suln ir der egenant bischof Albrecht von Fry vnd Graf Rudolf sein vetter für alle ir ansprach geben vir Tusent mark v dritthalb hundert mark silbers kostentzer gewichtes vnd zwai hundert phunt Hall vnd sol si dasselb gelt alles haben vf Ebingen vnd vf Haygerloch der Púr vnd vf der obern vnd der nidern Stat daselbs vnd vf den kylche Satzen, die zu der nidern Stat Hayerloch gehorint, Also daz sie di obgenann phant Ebingen, Hayerloch, di púrg vnd die zwo Stete vnd die kilchunsetze m allem dem so darzu gehört, vnd alz daz von alter herchomen ist, in phandes weis i inne haben vnd niezzen an abslag, vnd daz sie der egenant vir Tusent, dritth hundert mark silbers vnd zway hundert phunt Haller gentzlich verricht vnd gew wirt, vnd alle die weil di kilchunsetze, die zu der nidern Stat gehörent ir pha

Digitized by Google

t, die weil sol sie die kilchen all leihen, vnd swann der egenant Bischof von
sing, oder sein erben seinen tail an der obern Stat Hayerloch losen wil vmb
nn Hundert mark silbers, des sol si im stat tůn, vnd sol im vnd seinen
en denselben tail ledigen und losen in antwürten, vnd suln diselben Newn
ndert mark silbers an der egenanten Summ dann abgen. Wer aber daz
egenannt Grefinn Vrsel abgieng, ee daz di Losung beschech, so suln des ege-
ten gelts achtzehnthalb Hundert mark silbers geuallen vf des egenannten Graf
gens kind, vnd vf desselben kindes erben, vnd sol denselben kinden nicht schaden,
f bey einem andern manne erben oder kind gewunne. Ouch sprechen wir, daz
egenanten bischof Albrecht, vnd Graf Rudolf sein vetter sich vnderwinden suln
Kindes so Graf Hug bey der egenanten Grefin Vrsel lazzen hat, vnd suln
selb kind innehaben mit allem gut vnd swaz redlicher geltschuld ist di der ege-
t Graf Hug schuldig beliben ist, oder die von ihm herchomen ist, di suln di
nanten bischof Albrecht vnd Graf Rudolf all gelten vnd richten von des kindes
en vnd sol die egenanten Grefinn Vrsel mit derselben geltschuld nichtes ze schaffen
en. Ouch sprechen vnd wellen wir, daz yetweder tail die artikel vnd den
ch, so an disem brif verschriben ist mit irn vnd mit ettlicher irr freunt Insigeln
einander verbrifen vnd vermachen suln. Des geben wir ze vrkund disen brif
gelten mit vnserm grozzen anhangendem Insigel, Der geben ist ze Prükk in
gow an Mitwochen nach sand Michels tage, do man zalt von krists gepurd
tzehen Hundert iar darnach in dem vir vnd fünftzigistem iar.

V. d. Orig. im St.-Archiv zu Stuttgart. — An der Urkunde hieng auch ursprüng-
nur ein Siegel.

514.

54. o. T. Rotenburg. Graf Rudolf von Hohenberg belehnt Simon
Kirchheim mit der Olventen Mühle zu Eßlingen und einem Theil
an einem Kammrad.

Wir Graue Rudolff von Hohemberg vergen mit vrkunde diz brieves daz
gelichen haben Symon von Kirchen die muli dú gelegen ist ze Esselin-
an spitals Müli vnd haisset Olventon Müli vnd ouch ainen tail an ainem
merat vnd waz darzů höret, vnd dez ze vrkunde haben wir vnser insigel ge-
chet an disen brief der geben ist ze Rotemburg in dem Jar do man zalt
Cristus geburt drutzehen hundert Jar fünftzig Jar vnd darnach in dem vier-
Jar. —, — —

V. d. Orig. im Spitalarchiv der ehemaligen Reichsstadt Eßlingen. — Das Siegel
t, der Einschnitt für dasselbe ist noch vorhanden.

Digitized by Google

515.

21. August 1355. Rotweil. Graf Albrecht von Hohenberg, Bisch zu Freising, verkauft um **1110** Mark Silber und **1000** Pfun Münchner Pfenning die Pfandschaft der Reichseinkünfte von Ro weil an diese Stadt selbst.

Wir Graue Albreht herre ze hohenberg von Gottes genaden b schoffe ze Frysingen Tün kunt mit disem brief allen den die in ansehent od hörent lesen vnd vergehen offenlich, daz wir mit wolbedahtem müte, vnd na vnserre guter fründe vnd anderre Erberer wiser lute Räte vnd durch nutze u besserunge willen vnser selbes, vnserre herschaft vnd aller vnserre Erben, vnd d vmb daz wir da mit vnser Güte anderswa, daz vns nützelicher ist, lösen welle rhete vnd redelich ze köffen geben habent, vnd geben ze köffen mit vrkunde d briefes den wisen vnd Erbern lüten, dem Schulthaißen, dem burgermaister, d Räten, den burgern vnd der gemainde gemainlich der Stat ze Rötwil vnd all Iren Erben vnd nachkomenen, vnserü gelte vnd Güte ze Rotwil, die wir in pia beswise von dem Ryche inne hattent, Dez ersten die Stüra ze Rötwil, den hal tail dez vngeltes ze Rötwil, den Grossen Zol ze Rötwil, die Müntze, den hof, d hofstat zinse ze Rötwil, das Mülgelte, die vischentza vnd der Benke zinse Rötwil, vnd mit gedinge allü die rehte, nütze, zinse vnd gelte, die wir von de Ryche in pfandes wise ze Rötwil hattent, als wir vnd unser vatter selig selig gedenknüste vnd vnser vordern vnd ouch vnser Brüder dieselben rehte nütze u gelte daher genossen vnd her braht habent vmb ainlüf hundert Marke Silber vnd vmb zehen Marke Silbers, alles lötiges vnd luters Silbers Rötwiler gewi tes vnd vmbe Tusent pfunde güter pfenninge Müncher Müntze, darvmb ouch d vorgeschribenen gelte vnd Güt vnser pfant warent von küngen vnd von kayser als die briefe sagent vnd bezögent, die wir dar vmbe Inne habent von dez Rich wegen, Dez Silbers vnd ouch der pfenninge wir von den von Rötwil mit rehte gewihte vnd mit vollekomener zal gentzelich gewert sient, dez vns wol benüget u daz alles in vnsern kuntlichen nütze vnd redelichen fromen komen vnd bewend ist, den selben burgern vnd der gemainde gemainlich ze Rötwil vnd allen Ire Erben vnd nachkomenen die vorgeschriben stucke nütze vnd gelte allü die wir Rötwil hattent mit allen rehten und nützen vnd mit aller der zügehörde als wi vnd vnser vordern die selben gelte vnd nütze vntzher genossen vnd her braht ha bent iemerme ze ainem pfantlichen pfande vnd in aines rehten werenden pfandes wise, äne allen abslag vnd äne allez abniessen, iemerme ze habenne vnd ze niessenn ze besetzenne vnd ze entsetzenne, vnd an die stunde, daz die selben stucke nütze un gelte von Inen oder von Iren Erben oder nachkomenen erledigot, vnd erlöse werdent von küngen oder von kaysern, oder von den die danne die selben stuck vnd gelte durch reht lösen sont, vnd ouch mit als vil Silbers vnd mit al

Digitized by Google

pfenningen, als da vor benemmet vnd verschriben ist vnd habent ouch gelobt
d loben mit vrkunde diz gegenwirtigen briefes vnd mit vns Graf Rüdolf
n hohenberg vnsers lieben brüder sune für vns vnd für alle vnser
ben vnd nachkomen den obgenanten burgern vnd der gemainde gemainlich ze Rötl vnd allen Iren Erben vnd nachkomenen der vorgeschriben stucke, nutze vnd gelte
aller der reht, So vns vf die pfant ze Rötwil verschriben sint für ain reht
elich pfant vnd als wir vnd vnser vordern daz vntzher genossen vnd her braht
ent iemerme reht wer ze sin, ze verstan vnd vf ze rihten für ain redelich pfant,
Sü in pfandes wise daran habent sient an allen Stetten vnd gen aller man-
chen, vntz an die stunde, daz die vorgeschriben stucke, nütze vnd gelte vnd allü
Reht, die wir da habent, von Inen erlöset werdent mit dem obgenanten Sil-
vnd ouch mit den pfenningen, die davor benemmet vnd verschriben sint, oder
r vntz wir oder vnser Erben diz pfant als wir daz her braht habent geuerti-
von vnserm herren dem kayser oder von andern künigen oder kaysern, daz die
gunste vnd güten willen mit Iren briefen darzü tünt, daz die von Rötwil
Ir Erben vnd nachkomenen diz gelte vnd pfant Inne haben füllent für ain
t, als wir vnd vnser vordern daz her braht vnd genossen habent äne alle
erde. Weri ouch, daz wir dehainen briefe Inne hettint oder hernach iemer
er vns fundint, der zü den vorgeschribenen pfanden horti, den Söltint wir
vnser Erben den von Rötwil oder Iren Erben vnd nachkomenen ane fürzog
rten vnd waz an den selben briefen stünde, daz Söltint Sü danne
) vf den vorgeschribenen stucken vnd pfanden haben zü der Summe dez obge-
ten Gütes ane alle geuerde. Wir vergehen ouch won wir des obgenanten
s verieht vnd gewert sient von den von Rötwil, daz wir vns der vorgeschri-
stuck vnd gelt verzigen haben vnd verzihen vns der für vns vnd für vnser
en gen den obgenanten von Rotwil vnd gen Iren Erben vnd nachkomenen,
daz wir enhain reht, ansprach noch wider vorderunge dar vmb an Sü nie-
getun Sont noch haben noch gewinnen in kainen weg noch mit enhayner
wise, mit geriht noch äne geriht, Won waz wir hie wider iemer getätin oder
ain vnser Erbe, da Sölti vns niht zü beholfen sin kaine brief, den wir ietzo
int oder der noch hernach möhti erworben werden von künigen, von kaysern,
Bäbsten, von byschoffen, von herren oder von Stetten, won daz wir alle zit
ltint vnreht haben vnd die von Rötwil vnd ir nachkomen reht, Vnd waz wir
wider iemer getätin, dar zü Sölti ouch vns niht beholfen sin kaine reht wie
genant ist, Gaisteliches noch welteliches, gemaines noch sunders, noch kain
nit noch gnade der kayser, der künge, der herren noch der Stette, noch Lant-
e noch buntnüste noch enhainer laye sache, wie die genant ist susse noch so,
habent Ine gelopt Sü an den vorgeschriben pfanden alle zit ze fürdern vnd
t ze hindern. Wir Graf Albreht herre ze hohenberg, byschof ze Frysingen
d wir Graf Rüdolf von hohenberg, sines brüder sune, habent ouch baide ge-
oren gelert ayde zü den hailigen äne alle geuerde alle vorgeschriben sacha stet

Digitized by Google

ze habenne vnd ze halten in aller der wise als vor beschaiden ist, vnd da w niemer ze tůnde in kainen weg noch mit enhainer laye wise susse noch so luter vnd ainualteclich vnd ane alle geuerde. Vnd her vmb ze offem vrkunde vnd stenunge aller vorgeschribener dinge, So haben wir baide für vns vnd vnser ben vnserů Jnsigel offenlich gehenket an disen brief, Der ze Nötwil geben ist dem nehsten fritag vor sant bartholomeus tag Nach Cristus geburt drüzehent dert Jar dar nach in dem fünf vnd fünfzigosten Jar.

V. d. Orig. im St.-Archiv zu Stuttgart. — Mit dem sehr gut erhaltenen großen l lichen Siegel des Bischofs in rother Wachsmasse und dem kleinen runden des Gr dessen Umschrift: S. Rvdolfi comitis d. hohenberc.

516.

23. August 1355. Rotweil. Graf Albrecht von Hohenberg, Bis zu Freising, urkundet, daß er Walgern, den Bürgermeister Reutlingen, und Kadolf von Wehingen (O.A. Spaichingen), sei Diener, und sonst Niemand mit ihren Forderungen an ihn die Reichs-Einkünfte von Rotweil verwiesen habe.

Wir Graue Albreht Herre ze Hohenberg von Gottes gena Byschof ze ffryfingen Tůnt kunt mit disem brief vnd vergehen offenlich, wir Walgern den Burgermaister von Rütlingen, sider daz vng Stüra vnd ander nütze, die wir ze Nötwil hattent, in vnser hant koment, die selben nütze vnd gelte verstozen vnd gewiset habent vmb etwieviel schuld abnützen, als die briefe sagent, die er dar vmb von vns Jnne hat, dez auch ainen taile ietzo ab ernossen hat, Vnd haben ouch Kadolfen von wähing vnsern diener vf die selben nütze vnd gelte verstozen vnd gewiset vmb fünf pfunde Haller auch ze abnützen, vnd fürbazer niemanne me. Weri aber, daz von vnser selbes wegen vf daz selbe gelte ieman andern gewiset hettent da walgern vnd Kadolfen, wie vil dez weri, daz Sölti vns ab gan an den vier sent Guldinen, die vns die von Nötwil sont, kömi aber darnach ieman zů von Nötwil, So wir der Guldin von Jnen bezalt wrdint, den wir vf daz gelte gewiset hettint mit ůnseren briefen äne daz, daz da vorbenemet ist, daz S len wir den von Rotwil vfrihten vnd bessern bi dem ayde, den wir Jnen gei ren habent. Weri ouch, daz wir der brief iemer bedörftint, die wir den von wil geantwurt habent, die wir von küngen vnd von kaysern Jnne hattent, die gelte ze Nötwil in pfandes wise zu vnsern Handen vnd vnsre vorderen H den komen sint, Sü ze versprechen oder ze verantworten, ob Sü von dez sel geltz wegen iemer angesprochen wrdint, die briefe Sont Sü vns oder vnsern ben her vzlihen mit zitlicher vnd beschaidener sicherhait, daz ouch Jnen die sel

j wider geantwrt werden äne alle geuerde. Vnd hervmb ze offem vrkunde So
n wir für vns vnd vnser Erben vnser Jnsigel offenlich gehenket an disen
; Geben ze Rötwil an sant Bartolomeus abent Nach Cristus gebürt Drü-
i hundert Jar dar nach in dem fünf vnd fünfzigosten Jar.

V. d. Orig. im St.-Archiv zu Stuttgart. — Mit dem gut erhaltenen Siegel des
jels von rother Wachsmasse.

517.

September **1355**. o. O. **Die Grafen Burkard und Konrad von** ohenberg, **Gebrüder, Herren zu Wildberg, theilen ihre Herrschaft.**

Wir Graue Burkhart vnd Graue Cůnrat gebrüder von Hohenberg,
n zů Wilperg, veriehen offenlich an disem brief für óns vnd ónser erben,
wir mit wol beratem můt vnd mit gůtem rät ónsrer diener lieplich vnd
h óberain komen sin vmb disú nachgeschribenn gůt, die wir von ainander
let haben. Des ersten Bůlach die stat, Altenbůlach das dorf mit
ldecke vnd des frien gůt mit allen rehten vnd zůgehörden, Hustetten
dorf mit allen rehten vnd zůgehörden, äne allain den walt den man
net den Bůray, der sol gemain sin; Schönbrunn vnd äffringen dú dör-
mit den Mayern zů äffringen vnd des Gůten wildenhof mit allen zůge-
n, Ebhusen vnd Welhusen mit allen den rehten vnd gewonhaiten als sú
vatter an óns het braht, Emingen, Beidú Sulcz die dörfer, ane die
un vnd den Kilchunsacz vnd den Widem hof da die selbe Kilch in höret zů
cz, die sol ónser beider gemain sin; Giltelingen das dorf mit den rehten
ir da habin. Des veriehen wir der vorgenant Graue Cůnrat, das disú
vnd disú dörfer, lút vnd gůt, ónserm lieben brůder dem vorgenanten Graue
khart sint zetail geuallen, mit allen den rehten vnd zůgehörden als sú ónser
r an óns braht het. So veriehen wir der vorgenant Graue Burkhart
Hohenberg, Das disú nachgeschribenn stat, Burg, dörfer, lút vnd gůt vn-
lieben brůder graue Cůnrat dem vorgenanten sint zetail geuallen, mit allan
n, gewonhaiten vnd zůgehörden als sú ónser vatter an óns hat braht. Des
n Altenstaig, burg vnd stat, vnd das dorf Altenstaig mit den rehten vnd
hörden die wir dar zů habin, Egenhusen, beidú Spilberg, Grünbach,
ren, Sygmarsuelt, Schiltecke dú burg, mit allen rehten vnd zůgehörden,
den welden die beidú zů der burg Schiltecke vnd der stat altenstaig vnd
en vorgenanten dörfern hörent, ane die krieg welde die noch vnuerlühen sint,
sint ónser beider gemain; Natuelden, Mündlerspach, das Stöckach da
ichent, Pfrundorf, vnderůtingen, dú dörfer allú mit lúten vnd mit gů-
mit allen rehten vnd zůgehörden. Da ist öch mit namen gedinget, was aige-
lút vnder ónser ietwederm gesessen ist, das die selben aigenn lút öch des selben
n süllen sin vnder dem sú gesessen sint. Were aber das ir ettelicher hie nach

Digitized by Google

von ünſer beweberm für, der ſölt dennoch des ſin, vnder dem er iecz begriffe
wele aber vſſerhalb ünſer beider gebiet geſeſſen ſint, die ſöllen da hin hören
vorhin horten: die von Ebhuſen gen Bülach, die von Schiltecke gen A
ſtaig. Da ſol öch ünſer beweber fürbas me in des andern ſtette, burgen,
dörfern, lüt oder gůt, núcz zeſchaffenn han noch ze tůnde, weder vil noch
vngeuarlich. Were öch, das got lang wende, das ünſer ainer von den vorg
ten gůten würdi verieczen oder verkoffen, es ſi an ſtetten, dorfern oder bü
das ſelbe ſol er dem andern vor vail bietten vnd kunt tůn, die ſtette vnd die
zwen manet vor, du dörfer ainen manet vor; vnd wenne das alſo beſchiht,
der ſelbe dem es alſo vail gebotten iſt in den vorgenanten zilen nút koffen,
pfanden wil oder enmag ſo ſol er diſen andern núcz me fürbas irren noch ſu
weder zeuerieczend noch zeuerkoffenn, vngeuarlich. Wenne aber das beſchiht,
vnſer ainer nach diſem geding verieczen oder verkoffen wurdi, das ſol er öch
tůn, nút mit kainem ünſerm übergenoſſen, noch mit kainem der ünſ nút ge
ſi, ãne geuerd. Wir die vorgenanten Graue Burkhart vnd graue Cůnrat
Hohenberg, gebruder, veriehen öch an diſem brief, das wir geſworn habe
den hailigen gelert ayde mit vf gebottenn vingern, diſe vorgeſchriben tailung
alles das hie vorgeſchriben ſtät war vnd ſtät ze haltend vngeuarlich. vnd de
ainem warun gezúgniſt vnd ſicherhait, ſo haben wir beide ünſerú aigenn In
an diſen brief gehenket. Vnd zů merer gezúgniſt vnd ſicherhait haben wir öch
betten vnſre lieben frúnd vnd diener, ünſere lieben vetter Graue Růdolf
Schárer pfalczgraue von Tůwingen, vnſern lieben Sweher hern Pet
herren zů Hewen, vnſern vetter Graue Otten von Hohenberg, ünſern
ben Swesterman Graue friderich von Zolr, Tyetrich den Pfúczer
Marquart den Kecheller, das ir ieglicher ſin aigen Inſigel an diſen brie
gehenket zů ainer warun beſtätegung als vor geſchriben ſtät. Geben do man
von Gottes gebürte Drúzehenhundert jar fúnfzig jar dar nach in dem fünften
an dem nehſten Gůtemtag vor ünſer frówun tag der jungerun als ſú geborn w

Orig. im St.-Archiv zu Stuttgart. Abgedruckt in Monumenta Zollerana I. Sch
biſche Linie. Nro. CCCXXVIII. S. 191. 192.

518.

10. November 1355. Rotenburg. Graf Rudolf von Hohenberg l
mit Zuſtimmung ſeiner Mutter Göbeln und Hanſen Sänglin
Eichamt in Rotenburg und ſetzt die näheren Beſtimmungen ü
dasſelbe feſt.

Wir Graf Růdolf von Hohemberg veriehen offenlich mit vrkund
briefs für vns vnd vnſere Erben vnd nachkommen daz wir in all wiſe wort
werk als eſ kraft haben ſol vnd mag nah dem rehten vnſern lieben getrewen

lu vnd Hanſen ſänglin vnd ir baider Erben eſ ſigen frowan oder man
blin oder mäclin beſtäten vnd beſtät haben ze ainem ewigen zinſlehen daz ych
ept in vnſer ſtat ze Rotenburg mit allen rehten nützen vnd gewonhaiten
wilent vnſer äni ſälig Graf Rüdolph von Hohemberg Iren vorndern
t hat gelühen vnd deren Erben daz iſt daz ſelb ychampt Alſo haben vnd nießen
t Allen nutzzen vnd gewonhaiten als biſ her iſt komen. Daz alſo iſt waſ wines
Rotemburg wirt verſchenket due väſſer ſollend die ycher an die ych füren vnd
er hain vnd ſol Inen due Heff werden vnd von ieglichem aumen ze ychend
Haller ze lon eſ ſi vil oder lutzel. Was ouch väſſer an die ych hört die nit
ſchenkt werdent da ſol Inen ouch due Heff werden. vnd ouch von jeglichem
men ze ychend ain Haller. Vnd ſöllend ſi es ouch dar vnd dannan füren. In
ouch von ainem viertel ze meſſend werden ain haller. Vnd wem ſi ainen au
t vberſchlahend der ſol In gen ainen ſchilling Haller Es ſol ouch nieman kain
ſ winſ in laßen noch vſziehen noh laden noh hin noh her ziehen in der ſtat
n mit den ychern den ir lon da von wird eſ ſi denn in dem Herbſt ſo mag
burger den win der ihm vf ſinem aigen wirt ſelber inlaßen ob er will. Waſ
h vaſſ vber ſehs aumen iſt da von git man in zeiend ainen ſchilling Haller
vßziehend ainen ſchilling Iſt es aber vnder ſehs aumen ſo git man da von
Haller ze lon Vnd alſo beſtätin wir der vorgenant Graf Rüdolf daz vorge
t ychampt den vorgenanten Göbeln vnd Hanſen ſänglin vnd ir Erben alſo da
alſe da vor (sic!) beſchriben iſt alſo. daz ſi vns iärlich vf ſant Mychels tag
von ze zinſe geben zwai Hünr Vnd ſöllen Inen fürbaſ kainſ dienſteſ da von
ten dazů ſöllen wir vnd wir (sic!) vnd vnſer amptlüt ſi ſchirmen vnd fürdern vnge
lich vnd in behainen wieg daran ſumen noch bekrenken. Des alles ze offenem
und vnd ſicherhait habin wir vnſer Inſigel gehenkt an diſen brief. Wir Ma
ch (sic!) von Naſſow wilent Gräfin ze Hohemberg des vorgenan
t Graf Rüdolf müter wan wir die vorgenant ſtat ze Rotemburg
n demſelben vnſerm ſun ietz inn habinn veriehen ouch offenlich mit di
t brief daz bui vorgeßagt ding mit vnſerm gunſt vnd haißen ſint beſchehen.
d des ze offenem vrkund habin wir ouch vnſer Inſigel gehenkt an diſen brief
r geben iſt ze Rotemburg do man zalt von Criſtz geburte drutzehen hundert
fünftzig iar da nach in dem fünften Jar ſant Martins Abend.

V. d. Orig. im St.-Archiv zu Stuttgart. — Die beiden Siegel ſind eingenäht.

Digitized by Google

519.

17. November 1355. Wien. Graf Rudolf der junge von Hohenb gibt seine Zustimmung zu dem Verkauf der Herrschaft Trib von Seiten seines Oheims des Grafen Albrecht von Hohenb und Bischofs in Freising.

Wir Graf Rudolf von hohenberg der Jung, veriehen offenlich, vns vnd alle vnser erben, gen allen den, die disen brief, sehent, lesent oder hö lesen, vmb die herschaft Triberg purg vnd Stat, vnd die alten hornbe die den erwirdigen fürsten vnsern gnedigen herren vnd vettern hern Albrech Bischof ze Frisingen vnd Grafen ze hohenberg an geuil ze ein rechten vetterlichen erb, in rechter vreuntlicher tail weise so er vnd v lieben vettern seligen Graf Haug vnd Graf Hainrich von Hohenberg prüder, vnd vnser pfleger an vnserr stat taten, desselben tails vns noch tage benügt, daz er dieselben herschaft Triberg purg vnd stat vnd die a hornberg, recht vnd redlich ze kouffend geben hat mit aller zugehörde vrilich vmbetwungenlich mit bedachtem mût vnd gesundem leibe, vnd mit ander sei vreunde wizzen vnd rat dem edeln hochgeporn fürsten vnserm gnedigen He Herzog Albrechten ze Osterreich ze Steyer vnd ze Kernden vnd sei erben vnd ist derselb choûf vnd daz hingeben vnser guter wille vnd gunst als hantuest sait So vnser vorgenanter herr von Österreich von im dar vmb hat dar vmb daz ez vnser guter wil ist, vnd vnsern willigen gunst dar zu geben ben, so vertzihen wir vns, vnd vnser erben mit disem brief hewt ze tag vri vnd vnbetwôngenlich aller der ansprach, vnd recht, so wir ye dar zu hatten gewinne möchten gar vnd genzlich in allweg, vnd sein ouch derselben herid Triberg purg vnd stat, vnd der alten hornberg mit aller zugehorde, des egnan vnsers herren Hertzog Albrechten von Osterreich, vnd seiner erben scherm vnd ge als lands recht ist, mit sampt dem vorgnanten vnserm lieben herren vnd vett dem Bischof von Frisingen. Des geben wir vorgnanter Graf Rudolf von ho berg ze vrchund disen brief, versigelten mit vnserm anhangenden Insigel. Der ben ist ze Wienn an Eritag nach sand Merteins tag Nach Christs gepurd dr zehenhundert iar, dar nach in dem fünf vnd fünftzigesten Jare.

V. d. Orig. im k. k. geh. Haus- Hof- und St.-Archiv zu Wien. Unvollstän abgedruckt in Meichelbecks Hist. Frising. II. S. 173.

Digitized by Google

520.

November **1355**. Wien. Albrecht von Gottes Gnaden, Bischof reising und Graf von Hohenberg schließt zu gegenseitiger Hilf ein Bündniß mit Herzog Albrecht von Oestreich.

Wir Albrecht von Gots gnaden, Bischof ze Frising vnd Graf Hohenberg, veriehen offenlich vnd tun chunt, daz wir vns durch pezzers vnd schirmes willen, vnserr egenanntten Grafschaft ze Hohenberg, serm lieben vnd gnedigen herren, dem hochgepornen fürsten, Hertzog Albrech- Österreich, ze Steyr vnd ze Kernden, vnd zu seinen sünen, vnsern herren, mit derselben vnserr Grafschaft ze Hohenberg vnd mit der Stat en, verpunden vnd verpflicht haben, in guter vnd sicher buntnüzz in zu ze e dienen vnd ze helfen, wider aller menichlich, in iren Landen ze Swa- e Ergöw, ze Türgew vnd zu Suntkew, als dik vnd als oft, wir oder n vnser stat in der egenanten Grafschaft ze Hohenberg gewaltig ist, von in, on iren vögten, darzu gemant werden, also habent ouch sich, die egenanten Herren die hertzogen, ze gelicher weis, zu vns verpunden, vns ze schirmen, helfen, wider aller menchlich, an der vorgenanten vnser Grafschaft ze ho- g, vnd der Stat ze Horben, als dik vnd dez not beschiecht, vnd als oft wir nser amptleut sie oder ir vogte ze Swaben, ze Ergew ze Türgew vnd ze ew, darczu manen. Ouch süllen dez vorgenannten vnsers herren von Öster- vogte, in den vorgenanten Landen vnd vnser vögte die wir da oben in der ten Grafschaft ze Hohenberg, vnd in der vorgenanten stat ze Horben haben, rgenante buntnüzz stet haben vnd halten, vnd ze baiderseit, gen einander dar weren, dez geben wir vorgenanter Bischof Albrecht von Frisingen ze vrchund brief versigelten mit vnserm anhangenden Insigel, der geben ist ze Wienn ritag nach sand Marteins tag Nach Christs gepurd drewtzehen hundert iar, h in dem fünf vnd fünftzigisten Jare.

d. Orig. im k. k. geheimen Haus- Hof- und Staats-Archiv zu Wien. — Un- ndig (bis Türgew) abgedruckt in Meichelbecks Hist. Frising. II. S. 174.

Digitized by Google

521.

18. November **1355.** Wien. Albrecht von Gottes Gnaden, Bi
zu Freising und Graf zu Hohenberg verkauft um **20500** Gul
an Herzog Albrecht von Oestreich die Herrschaft Triberg (B
und Stadt) nebst der alten Hornberg und verspricht die Zu
mung des K. Karl IV. beizubringen, auch die genannte Herrs
von dem Hause Fürstenberg und denen von Blumeneck zu lö

Wir Albrecht von Gots gnaden Bischof ze Frisingen, vnd G
ze Hohenberg veriehen vnd tún kunt offenlich mit disem brief, Daz wir
vnserr erben vnd pesten vreund rat, dem hochgeporn fürsten, vnserm lieben G
gen herren, Hern Albrechten Hertzogen ze Österreich ze Steyer vn
Kernden, vnd seinen erben, mit vnsers lehen herren hant des Aller durchl
tigisten fürsten, hern Karls Römischen Chaysers alle zeit Merer
Reichs vnd Kunig ze Behem, verkouft haben, vnd verchouffen ouch mit d
brief lediclich vnd vrilich, vnser herschaft Triberg purg vnd Stat,
die alten Hornberg, die von vnserm lieben herrn vnd vatter, Graf Rud
fen selig von hohenberg, von vetterlichem erbe, an vns geual
sind, für ain vnansprechig gut, Lehen nach lehens recht, aygen nach aygens r
mit alle dem, daz dar zu gehört, vmb zwaintzig tausent vnd fünf hundert, g
vnd gewegner guldein, der gepurend vns, fünfthalb tausent guldein, vnd die
dern Sechtzehen tausent guldein, geuallent an die losung, derselben herschaft, d
versetzt ist, vnd sullen derselb vnser Herr Hertzog Albrecht vnd sein erben, die
ben herschaft Triberg purg vnd Stat vnd die alten hornberg, mit alle dem
dar zu gehört, ez sein Kirichsetze, vogteyen Dörffer oder weiler, hueben oder
den, aygen oder lehen mit allen rechten, twingen, gerichten, paennen, vnd alle
Mayrtum, die zu der vorgenanten herschaft gehorent vnd dar zu perg vnd
(sic!), akcher wisen holtz, an velde an wasen oder an zwayen, an vischenzen,
wazzer vnd fluzzen, mit aller zugehörde besuecht vnd vnbesuecht, gestift vnd
stift, swie daz genant ist, vnd ouch mit aller manschaft, eren, nutzen, vnd rec
diensten vnd gewonhaiten die zu der obgenanten Herschaft, von alter gehörent,
als die vnser lieber herr vnd vatter Graf Rudolf selig von hohenberg, vnd
wir vnuersprochenlich herpracht haben, innhaben vnd niezzen, vnd allen iren fr
men damit schaffen, mit verkouffen mit versetzen vnd geben swenn si wellent,
irrsal, vnser vnd vnserr erben, vnd vertzihen ouch wir vns derselben herschaft
waz dar zů gehört, für vns vnd vnser erben, vnd sullen vnserm vorgenanten her
Hertzog Albrechten, vnd seinen erben, die vorgenant herschaft Triberg purg
Stat, vnd die alten hornberg, vertigen mit aller staet, von vnserm vorgena
gnedigen herren, hern Karln Römischen Chayser von dem wir si ze lehen ha
vnd sullen daz tún zwischen hinn, vnd dem nechsten chünftigen sand Jörgen

Digitized by Google

h sein wir in gepunden, daz wir in, in derselben zeit, die vorgenant Herschaft ichten sullen, von den von fürstenberg vnd von .. den von plúmenek, ſt in da mit warten sein, vnd sich gen in pinten der losung stat ze tún, vnd nam ze sein wenn si wellent, in aller mazz, als si vns tún solten, Wir sein derselben herschaft Triberg purg vnd Stat, vnd der alten hornberg, vnd waz zu gehört als vorgeschriben ist, des egenanten vnsers herren Hertzog Albrechten seiner erben, rechter scherm vnd gewer für alle ansprach, als landsrecht ist, g aber in, dar an icht ab, daz sullen wir in gentzlich auzrichten vnd widern, an allen iren schaden, nach irr manung in den nechsten zwayn moneyden, n wir dez nicht, so sullen si daz haben auf vns, vnd auf allem dem gůt, daz haben, daz vns von erbschaft angehört wie daz genant ist, oder wo ez gelegen in allen vnsern vnd der vnsern zorn, vnd an engeltnuzz aller gericht geistlicher weltlicher Vnd dez ze einem steten waren vrchunde geben wir vorgenanter echt Bischof ze Frisingen vnd Graf ze Hohenberg disen brief versigelten mit m anhangenden Insigel, der geben ist ze wienn am Mitichen nach sand teins tag, Do man zalt von Christs gepurd, dreutzehen hundert vnd fünf vnd sig Jar.

B. d. Orig. im k. k. geh. Haus- Hof- und St.-Archiv zu Wien.

522.

November **1355.** Wien. Albrecht von Gottes Gnaden, Bischof zu Freising und Graf zu Hohenberg bekennt, daß ihm Herzog Albrecht von Oestreich nur noch schuldig seye: **4500** Gulden von dem Kauf von Triberg, **2500** fl. für die **500** Mark Silber, welche sein Vater selig dem Grafen von Wirtemberg für den Herzog von Oestreich gegeben, endlich **2000** fl. für den Schaden, welchen er (Albrecht) vor Zürich gehabt.

Wir Albrecht von Gots gnaden Bischof ze Frisingen vnd Graf Hohenberg, veriehen vnd tún chunt offenlich, mit disem brief, für vns, vnser erben, daz vns der hochgeporn fürste vnser gnediger lieber herr, Hertzog recht, ze Osterreich ze Steyer, vnd ze Kernden, vncz auf disen hewttag, als der brief geben ist, nicht mer schuldig ist, noch gelten sol, denn m tausent, gůter vnd gewegner guldein, der gepurent vns, fünfthalb tausent den chowf, der herschaft ze Triberg, vnd drithalb tausent, geuallent , für die fünf hundert mark silbers Chostentzer gewichtes, die vnser lieber r vnd vatter Graf Rudolf selig von hohenberg, gab, dem von rtenberg, für den egenanten, vnsern herren Hertzog Albrechten n Osterreich, So ist vns derselb vnser herr von Österreich beliben, zway

tausent guldein, vmb den schaden, den wir in seinem dienst, Zürich genomen haben, vnd sol er vns derselben Newn tausent guldein, tausent, geben vnd richten, auf weichnechten, die nu schirest choment, vnd die dern acht tausent, hat er vns geschaft, an die maut gen Lincz, als die l uest sait, die er vns dar vber geben hat, da von vertzeihen wir vns, für vns, vnser erben aller andern schuld vorderung vnd ansprach, die wir gen demse vnserm herren hertzog Albrechten von Osterreich, oder gen seinen erben, gehab ben, oder gehaben möchten, vntz auf disen heutigen tag, als der brief gebe vnd ob dar vber von vns oder vnsern erben, gen demselben vnserm herren Österreich, oder seinen erben, dhain brief für chem, vmb dhainerlay vorderung geltschuld, der vor dem heutigen tag geben wär, der sol tod vnd ab sein, vn vorgenanten vnser herschaft von Österreich, ze chainem schaden chömen, Ouch wir vns, gen dem obgenanten vnserm herren von Österreich, verpunden, vnd pinten vns mit disem brief, daz wir im, die egenant herschaft ze Tril vertigen sullen mit aller stät, zwischen hinn, vnd sand Jörgen tag, der s chumt, vnd daz wir im auch, die sullen auzrichten vnd richtig machen, in der zeit, gen den von fürstenberg, vnd gen den von Blümenekk, al Choufbrief sait, den er sunderlich darvmb von vns hat. Ouch sullen wir dem genanten vnserm herren von Österrich, oder seinen erben in der egenanten gewinnen, von vnserm lieben vettern Graf Rüdolfen von hohenberg, hantuest, vnd ainen brief, daz sich derselb vnser vetter, vertzeihe aller recht, ansprach, an derselben Herschaft, ze Triberg, vnd daz er des chouffs, mit s vns, scherm vnd gewer sei, Teten wir der vorgenanten stuk nicht, so sol er die tausent gulbein der er vns auf di nechsten weichnächten richt vnd weret, lich ledig sein, der obgenanten zwayr tausent guldein, die vns für vnsern ich vor Zürich geuallen solten, mit vrchunt ditz briefs der geben ist ze wienn man zalt von Christis gepurd drewtzehen hundert, vnd fünf vnd fünftzig iar, dem nechsten Donrstag nach sand Merteinstag.

V. d. Orig. im k. k. geh. Haus- Hof- und Staats-Archiv zu Wien. — Un ständig abgedruckt in Meichelbecks Hist. Frising. II. S. 173.

523.

20. Dezember 1355. Rotweil. Graf Rudolf von Hohenberg urkun daß sein Oheim, Graf Albrecht von Hohenberg, Bischof zu Freis von der Stadt Rotweil für die Verpfändung der dortigen Rei Einkünfte **4000** Gulden erhalten habe.

Wir Graue Rûdolf von Hohenberg Tûnt kunt mit disem brief vnd gehen offenlich, daz die wisen lüte der Schulthais, der Burgermaister, der vnd die Burger gemainlich der Stat ze Rotwil Erberlich vnd gentzelich ge

Digitized by Google

ant unſern lieben herren vnd vettern Graf albreht von Hohenberg Byſchoffe
Fryſingen, Vier Tuſent Gulbin güter vnd wolgewegener florin mit rehter
l von dez köffes wegen, den Sü vmb in getan hant von dez vngeltz wegen ze
ötwil, von dez Zolles wegen, von der Stüre wegen, von dez Hofes wegen ze
ötwil, vnd Mülgelte, viſchentza, Benkezinſe, vnd von aller der reht wegen, die er
Rötwil hatte von dez Ryches wegen, die er Inen ze köffen geben hat, vnd won
in der viere Tuſent Gulbin gewert hant, dez in wol benügent, vnd daz vns
t vnd wiſſent iſt, vnd ouch er Sü der ſelben Gülden ledig vnd loſe geſait hat,
ſagen wir die ſelben Burger von Rötwil vnd alle ir Erben vnd nachkomen, ouch
ſelben vier Tuſent Guldin für vns vnd alle vnſer Erben vnd nachkomen quit,
ig vnd loſe, luterlich vnd ainualteclich vnd äne alle geuerde, alſo daz wir von
ſchulde wegen fürbazer enhain anſprach an Sü niemer haben noch gewinnen
in in dehainen weg noch mit enhainerlaye wiſe, ſuſſe noch ſo, vnd hervmb ze
ſem vrkunde ſo haben wir für vns vnd vnſer erben vnſer Inſigel offenlich ge-
ket an diſen brief, Geben ze Rotwil an ſant Thomans abent Nach Chriſtus
urt drüzehenhundert Jar dar nach in dem fünf vnd fünfzigoſten Jar.

F. d. Orig. im St.-Archiv zu Stuttgart. — Mit dem kleinen Siegel des Grafen.

524.

10. Dezember **1355**. Rotweil. Graf Albrecht von Hohenberg, Biſchof zu Freiſing, quittirt die Reichsſtadt Rotweil für den Empfang von **4000** Gulden, welche dieſe ihm für die Verpfändung der Reichs-Einkünfte daſelbſt bezahlt hatte.

Wir Graue Albreht von Hohenberg von Gottes gnaden Byſchoffe
ſſryſingen Tünt künt mit diſem brief vnd vergehen offenlich, Daz vns die
ſen lüte der Schultheiß, der bürgermaiſter, der Nät vnd die Burger gemainlich
r Stat ze Rotwil Erberlich vnd gentzelich gewert hant Vier tuſent Gulbin
ter vnd wolgewegener florin mit rehter zal von dez köffes wegen, den Sü vmb
ns getan hant von dez vngeltz wegen ze Rötwil, von dez zolles wegen, vnd daz
lte von der Stüre, von dez Hofes wegen ze Rötwil vnd Mülgelte, viſchentze,
Benke Zinſ vnd von aller der rechte wegen die wir ze Rotwil hattent, die wir
Inen ze köffen geben habent, vnd won Sü vns der ſelben vier Tuſent Guldiner
gewert hant, dez vns wol benüget, So ſagen wir dieſelben Bürger von Rotwil
nd alle ir Erben vnd nachkomenen für vns vnd alle vnſer Erben vnd nachkom-
menen der ſelben viere Tuſent Guldiner, quit ledig vnd loſe luterlich vnd ainualtec-
lich vnd äne alle geuerde. Alſo daz wir von der ſchulde wegen fürbazer enhaine
anſprach an Sü niemer haben noch gewinnen Sont in dehainen weg noch mit
enhainer lai wiſe, ſuſſe noch So Vnd hervmb ze offem vrkunde So haben wir
für vns vnd vnſer Erben vnſer Inſigel offenlich gehenket an diſen brief vnd habent

Digitized by Google

oůch erbetten vnſern lieben Öheim Graf Cůnrat von fürſtenberg, albr von Rüti, Ritter, vnd Hermann fulhabern vnſern vogt, die ouch dirre werſchaft warent, daz Sü irü Inſigel ze ainer gezugnuſte oůch hant gehe an diſen brief, Geben ze Rötwil an ſant Thomans abent, Nach Chriſtus geb Drüzehenhundert Jar dar nach in dem fünf vnd fünfzigoſten Jar.

V. d. Orig. im St.-Archiv zu Stuttgart. — Mit den 4 anhangenden Sieg Der Siegelſchild des Biſchofs iſt ſenkrecht in 2 Felder getheilt; das rechte Feld die Hohenberger Quertheilung, die Figur in dem linken Felde iſt unkenntlich; die schrift verwiſcht. — Das Siegel des Grafen von Fürſtenberg zeigt in ſchiefgeleg Schilde den Adler mit der eigenthümlichen Einfaſſung; auf dem rechten Eck den H mit Decke und Zierde. — Das Siegel des von Rüti iſt das bekannte: 3 Sterne Schilde. Das des Vogts iſt ſehr beſchädigt.

525.

13. Januar 1356. Nagold. Konrad der Bommer, ein Bürger Nagold, verkauft unter dem Siegel ſeines Herrn, des Grafen C von Hohenberg, eine Hellergült aus einer Wieſe bei Nagold Kloſterfrauen zu Reuthin.

Ich Chünrat der Bommer Burger ze Nagelt, Vergihe für mich für alle min Erben vnd tün kunt allen den die diſen brief anſehent leſent hörnt leſen, Daz ich aines rehten vnd redlichen kouffes ze kouffenn geben han Erberen Gaiſtlichen frowen, Sweſter Irmengart von Tettingen vnd Sweſter Irmengart von Tettelingen Cloſter frowen ze Ruti In dem Conuent Pred Ordens vnd allen Iren Erben, ain phunt haller Geltz Ewiges vnd Järliches Gel allü Jar ze gebenne vff Sant Martins tag vſſer minen Wiſun, die man nen Cluntzen Wiſun In dem Loche, vnd Ir Etwievil minr zellet denn ain Manſ vnd gelegen iſt zwüſchant .. Hainrich kinſtinges wiſun .. vnd Chünt Sultzingeſ wiſun vnd ainhalpp ſtoſſet an den Stettgraben ze Nagelt v Druzehen pfunt güter vnd gnämer haller müns, der ich von In gewert bin vnd gentzlich, alſo vnd mit ſölichem gedingde, daz ich den vorgenanten frow gelobe by güten truwen daz vorgeſchriben Gelt ze vertgenn vnd ouch zů verſü wa Es anſprächig würde aun alle gevärde nach der Stette reht ze Nagelt. iſt ouch mer geredt vnd gedinget, wär daz vnder dien vorgenanten frowen ai abgieng weder dů wär, da vor Got lang ſige, daz denn der anderen daz vorg nant phunt Geltz volgen ſol vntz an Iren tot, wär aber, daz da zwüſchent d vorgenant frowen Brüder kint oder Sweſter kint In daz vorgenant Cloſter käme denen ſölt denn aber ouch daz vorgenant phunt Geltz gemainlichen volgen vnd zu werden vntz an Iren tot. Wär aber daz der vorgenant frowen Brüder od Sweſter kint dehaines da zwüſchant In daz Cloſter käme, wenn denn die vorg

Digitized by Google

nten frowen nit Enfint, so sol daz vorgenant phunt Geltz vnder vff her vallen
Jr baiden Erben vngevarlich, Vnd daz diz alles war vnd stät belibe, dar vmb
ich Jn vnd Jren Erben disen brief besigelt mit mines Gnädigen Herren Jnsigel
nne .. Otten von Hohenberg. Wir Graf Otte von Hohenberg haben
h vnser aigen Jnsigel gehenckt an disen brief, durch flizziger bett willen. dez
genanten Chünrat dez Bommers zů ainer waren zügnüst aller der ding, die hie
von Jm geschriben stant. Dirre ding vnd diz koufft sint gezuk .. Walther
ibe .. Walther der Häse .. Bentz Hagman .. Burchart der Hofmaister
ander Erber lut vil. Dirre brief wart geben ze Nagelt, Do man zalt, von
stus geburt, Druzehenhundert Jar. fünfzig Jar, dar nach Jn dem Sehsten Jar,
dem nehsten zinstag. nach Sant Hylarien tag.

B. d. Orig. im St.-Archiv zu Stuttgart. — Mit dem zerbrochenen kleinen Siegel
Grafen, dessen unterer Theil schraffirt ist.

526.

1. Januar **1356.** Rotenburg. Marquard von Hailsingen (O.A. Rotenburg) urkundet, daß weder Graf Albrecht von Hohenberg, Bischof in Freising, noch dessen † Bruder Hugo ihm etwas schuldig seyen.

Jch Markart von Haluingen vergich vnd tůn kunt offenlich mit disem
ief für mich vnd alle min erben, daz mich der erwirdig fürst. min gnädi-
r herr graue Albreht von Hohenberg von Gotes gnaden Byschof
ffrysingen veriht vnd gewert hat aller schuld, so er mir ie schuldig worden
, uf disen hütigen tag, als dirr brief geben ist, ez sie von sinen wegen oder von
s brüder sáligen wegen Graue Hugen von Hohenberg vnd sag och in
er schuld wie diu genant ist uf disen hütigen tag, ich hab brief dar vmbe, oder
t, ledig vnd loz. Ze vrkund gib ich disen brief mit miner anhangendem In-
el versigelten, Der geben ze Rotenburg an Sant Policarpi tag Dez iars
s man zelt von Cristś geburt Drutzehenhundert jar funftzig iar dar nach in dem
ften Jar.

B. d. Orig. im St.-Archiv zu Stuttgart.

Digitized by Google

527.

17. Februar 1356. Rotweil. Graf Albrecht von Hohenberg, Bisc zu Freising, quittirt wiederholt die Reichsstadt Rotweil für d Empfang von **4000** Gulden, welche diese ihm für die Verpf dung der Reichs-Einkünfte daselbst bezahlt hatte.

Wir Graue Albreht von Hohenberg von Gottes gnaden Bysch ze ffrysingen Tün kunt mit disem brief vnd vergehen offenlich, daz vns di wi lüte, der Schulthais, der Burgermaister, der Rät vnd die Burger gemainlich Stat ze Rötwil Erberlich vnd gentzelich gewert hant mit voller zal vnd rehtem gewiht vier Tusent Guldin güter florin, die Sü vns schuldig warent dez köffes wegen den Sü vmb vns tätent vor etwie vil zites, an dem vngelte Rötwil, an dem Zolle, an der Stüre, an dem hof, an den Mülinan, an Vischenzen, an den Benkezinsen vnd an allen den rehten, die wir da hat vnd als der brief sait, den Sü von dez selben köffes wegen von vns Inne ha Vnd won Sü vns der selbun Guldinen gewert hant, so sagen wir Sü vnd ir nachkomenen für vns vnd alle vnser Erben vnd nachkomenen der selben Guldi quit ledig vnd lose mit vrkunde diz brieves, dar an vnser Insigel offenlich gebe ist, Geben ze Rötwil an der nehsten Mitwochen nach sant valentins tag R Cristus gebürt Drüzehenhundert Jar darnach in dem Sehs vnd fünfzigosten J

B. d. Orig. im St.-Archiv zu Stuttgart. — Mit dem „Sekret"-Siegel des Bisc (Mohrenkopf mit Krone) in rothem Wachs, sehr gut erhalten. Umschrift: † Secr. albe epi. frisingen.

528.

14. März 1356. Stuttgart. Graf Rudolf von Hohenberg beleh das Spital zu Eßlingen mit zwei Räder der Olfenten Mühle daselb welche ihm Simon von Kirchheim aufgegeben hatte.

Wir Graue Rüdolf von Hohenberg veriehen an disem briefe, daz vns kam Symon von Kirchain ein edel Kneht, vnd gab vns vf zwai Red an der Mülin ze Ezzlingen die do heizzet Holfenten Mülin die er v ze lehen hat, vnd bat vns daz wir die selben zway reder lihen dem Spital Ezzlingen daz haben wir getan, vnd haben den vorgenant Spital die vorgena zway Reder an der vorgenanten Mülin gelihen mit worten vnd mit handen, a sitlich vnd gewonlich lesen sint ze lihen vnd waz wir im billich dar an lihen solte vnd dar vber hant si zu einem getrewen träger genommen Märklin Lutr von Ezzlingen den wir in ouch zu einem trager dar vber geben han, der sol v ouch da von tun vnd gebunden sin als Lehensman sinem Lehenherren von sin

leben billich sol. des ze vrkunde ist vnser Insigel gehenket an disen brief Der geben ze Stůgarten do man zalt von Cristus geburt drwzehen hundert Jare vnd dar in dem Sechs vnd fonfzigesten Jare, an dem nechsten Montage vor dem wissen Sůnentage.

B. d. Orig. im Spitalarchiv der ehemal. Reichsstadt Eßlingen. — Das Siegel fehlt, der Pergamentstreifen, woran es hieng, ist noch da.

529.

17. März **1356.** Oberndorf. Ritter Volz von Neuneck bekennt, daß Herzog Hermann von Teck das Recht habe, die Güter und Gülten, welche er ihm um **400** Pfd. Heller von dem Dorfe Waldmössingen (O.A. Oberndorf) verpfändet, wieder einzulösen.

Ich volz von nůwneg Ritter tůn kunt, daf ich Reht vnd redelich gelopt han für mich vnd min erben dem edeln herren Herzog herman von Tek vnd sinan erben daf ich vnd min erben im vnd sinan erben wider ze lösen geben vm vnuerzogenlich allů dů gůt vnd gelt dů er mir uff dem dorf ze waltmessingen ze phand verfetzet hat alf ich brief von im han vmb vier hundert phund güter hallar alweg ze rehten ziten im dem iar vierzehen tag vor fant walpurg tag den nähsten oder vierzehen den nähsten dar nach vnd vmb hundert phund güter hallar dar vmb ich och funder brief von im han vnd vmb die nütz die sich da von erlosen hettin alf och derselb brief feit wär aber daf er mir dů hůndert phund hallar vnd die nütz ob sich dehainer da von erlosen hat gäntzlich vergolten hat vnd derselb brief von mir ledig wär so fol ich im vnd sinan erben dů selben gůt vnd gelt vmb dů vier hundert phund güter hallar wider ze lösen gen an alle widerred in selber ze behaben vnd nieman fürbaf ze uerfetzen än alle geuärd vnd def zu einer sicherhait gib ich im disen brief mit minem aigen insigel besigelt dar zů min vetter her hainrich von nůwneg vnd hanf sin brůder och irů insigel hant gehenkt zů ainer Zůgenůft dir ding dur miner bett willen def och wir Hainrich von nůwneg ritter vnd hanf sin brůder offenlich veriehen geben ze oberndorf an fant Gerdrůt tag nach cristus geburt drůzehen hundert iar vnd in dem sehf vnd fünfzigosten iar.

B. d. Orig. im St.-Archiv zu Stuttgart. — Mit dem ziemlich gut erhaltenen Siegel der Ritter von Neuneck.

Digitized by Google

530.

6. Mai 1356. Rotenburg. Gräfin Agnes von Hohenberg, Witwe des Herzogs Konrad von Teck, quittirt ihren Sohn Herzog Friedrich von Teck für **3000** Gulden.

Wir Agnes Gräfin von Hohenberg, wilent Hertzog Chünrat von Tegg elichiw Wirtin vergehen offenlich mit disem brief, für vns vnd vnser erben das wir von vnserm (lieben Sohne) Hertzog Fridrich von Tegg an den fünf Tusent guldin, die er vns ze dry ziln allzit vf sant Walpurg tag bezaln sol, den zway ziln fümfzehen hundert guldin gewert hat nach der brief sag, die wir von im darüber haben vnd sagen in vnd sin erben der selben driw Tusent guldin vf disen hiutigen tag quit ledig los Vnd zu einer sicherhait vnd ziugnuzz dirre vorgenant bezalung haben wir gebeten vnser lieb ffrowen vnd Müter Margrethe (Gra)fin von Nassaw[e], vnsere lieben Brüder Graf Rüdolf von Hohenberg vnd Hansen von Herrenberg, Vogt ze Rotenberg, das iriw[e] Insigel zů vnserm aigen Insigel an disen brief ze ainem vrchünd gehenkt habent, Der geben ist ze Rotenberg, nach christus geburt driwzehnhundert in vnd darnach in dem sechsten vnd ffumfzigisten jare an dem nehsten ffritag nach sant Walpurg tag.

V. d. Orig. in dem Reichsarchiv zu München. — Es hängt nur noch das beschädigte Siegel des Grafen Rudolf an.

531.

7. September 1356. Kirchberg. Graf Albrecht von Hohenberg, Bischof zu Freising, siegelt die Urkunde, mit welcher Albrecht von Stetten (O.A. Haigerloch) an das Kloster Kirchberg ein Gehölz verkauft.

Allen den die disen brief ansehent oder hörent lesen vergih ich albreht von Steten, das ich mit gunst vnd willen miner elichen wirtenne adelhait von Hohdorf ze köfen han geben den erbaren gaischlichen frowen der priorin vnd couent des klosters ze kilchberg minen tail des holtzes, das man nemet die tunkgrüb das bis her halbes min gewesen ist vnd halbes der vorgenanten frowen, also daz es nú alles ir ist für ledig vnd lar vnd reht aigen vm fünf pfunt Haller güter vnd genemer, der ich gentzlich von in gewert bin vnd geloben die vorgeschriben frowa an dem vorgenantem holtz ich vnd min elichü wirten vnd alle vnser nahkomen nümer ze irrend noch ze ansprechend weder mit gaischlichem geriht noch mit weltlichem noch an geriht mit kainer schlaht sach, das sü das vorgeschriben Holtz niesen, besezen vnd entzezen, as ich es bis her gehöbt han. Hie bi sint ge-

Digitized by Google

meien die erbar lüt die hie nach geschriben stant Hainrich der müller von grürn, Hainrich schidrolf, bentz güzenbach, Herman lamichnit, Cünrat wölmli vnd ander erber lüt vil. Vnd daz diz alles war vnd stät belibe, so gib ich der vorgenant Albreht von steten disen brief besigelt mit mines genaedigen herren graue albrehtes von Hohenberg bischofs ze frisingen insigel, der wart geben ze kilchberg an vnsrer frowen abent als si geborn wart, do man zalt von Cristes geburt drüzehundert Jar danach in dem sehsten vnd fünfzigosten Jar.

B. d. Orig. im St.-Archiv zu Stuttgart. — Mit dem wohl erhaltenen, aber doch unkenntlichen Siegel des Gr. Albert.

532.

6. März **1357.** Wien. Herzog Albrecht von Oestreich gibt seine Zustimmung, als der Abt von Reichenau Güter zu Wehingen und Gosheim (O.A. Spaichingen), welche zu seiner Vogtei gehörten, an das Kl. Alpirsbach verkaufte.

Wir Albrecht von Gottes gnäden Hertzog zů Ostérrich zů Styr zů kernnten, Thün kund, vmb die güter gelegen in dem dorff ze wehingen, vnd ze Bossheim In vnnseren vogtyen die der Erber vnd geistlich man der Abbt von Alperspach von dem Abbt von Ow gekoufft hat, das derselb kouff vnd die wanndlung mit vnnserem willen vnd gunst beschenhen ist, mitt vrkünde briefs Der geben ist ze wien an mentag nach sannt Mathyas tag Näch Cristus gepurt Drützehenhundert Jar därnäch In dem Suben vnd fünfftzigosten Jaure.

Alpirsbacher Diplomatar im St.-Archiv zu Stuttgart Fol. 355 a.

533.

1. Mai **1357.** o. O. Graf Burkard von Hohenberg, Herr zu Wildberg, und seine Gemahlin Anna von Brauneck verkaufen an das Kloster Reuthin 3½ Pfd. Heller von der Steuer zu Schönbronn (O.A. Nagold).

Wir graue Burkart von Hohenberg herr zu Wilperg vnd fro Ann von Brunege grauin von Hohenberg vnser eelich husfrow verenhen für vns vnd all vnser erben vnd ton kunt allen den die disen brief senhent lesent oder horen lesen, das wir mit guter vorbetrachtung geben vnd gegeben haben zu rehten eins rechten vnd redlichen koufs an das selgeret der priorin vnd den Conuent gemainlich zu Rüti prediger ordens der gelegen ist by wilperg der stat an der nagelt In costentzer bistum vierdhalb pfund Hllr. geltz öwigs vnd

Digitized by Google

jerlichs geltz wider zu koufen alle Jar zu geben uff ein sant martins tag der erst pfennig die vns ymer gevallem von der stür zu schembrun vnsers dorfs v fünf vnd drisig pfund Hllr. guter genemer Hllr. münß der wir von jnn gewo syen gentzlichen vnd gar vnd jnn vnsern schinbaren nutz komen sind also mit so chem geding das wir oder vnser erben gewalt vnd recht sollen haben das vorg nannt gelt wider zu kouffen viertzehen tag vor sanct walpurgen tag oder viertzeh tag darnach welches Jars das wer getan das wir oder vnser erben die prior vnd den Conuent gewerten vnd bezalten der vorgeschriben fünf vnd drisig pfu guter vnd genemer Häller münß das danne vns vnd vnsern erben das vorgena gelt wider gefallen sol vnd ledig vnd loß sol sin an all ansprach vnd an geuerde. Wir verjenhen och allen den nutz der dem vorgenanten Conuent w oder werden sol von dem egenanten gelt zu schembrun das wir Jn den geb luterlich durch got vnd durch aller vnser vordern sel heil willen alle die wil nit erlöst ist alß vorgeschriben stat. Vnd das jn das alles stet war vnd vnloge bar blibe darvm so geben wir Jnen disen brief besigelt mit vnsren aigen Jnsi zu einer waren ofen urkund aller der ding die hie vor von vns geschriben sta Dirre brief ward geben Jn dem Jar da man zalt von gottes geburt drutzehen hu dert Jar fünftzig Jar darnach Jn dem sübenden Jar an der nechsten Mitwo nach sanct Walpurgen tag.

Von einer gleichzeitigen Copie im St.-Archiv zu Stuttgart.

534.

14. November 1357. Bondorf. Die Grafen Otto und Burkart v Hohenberg, Gebrüder, Herren zu Nagold, freien ein Haus n Zugehör zu Bondorf (O.A. Herrenberg), welches zu einer Wo nung für Sammlungsfrauen bestimmt war.

Wir Graue .. Otte vnd wir Graue .. Burchart von Hohember gebrüder Herren ze Nagelt Vergehen vnd Vrkunden offenbar an disem br für vns vnd für vnser Erben Daz wir reht vnd redlich mit vrkund diz bri frygen vnd gefriget haben dem Erbern Gaistlichen menschen .. Lüglin Stichert sin Hus, sin Höff, sin Schür sin Garten vnd die selben Hoffrayte, mit aller Zu hörde vmmer mer Eweclich vnd ouch nach sinem tod Mätzun Jres Bruders toch vnd dar nach vmmer mer Eweclich allen Gaistlichen Lüten die daz vorgenant H vnd Hoff Schür vnd Garten, vnd ouch die vorgenante Hoffrayte mit aller züg hörde vmmer mer niessen vnd besitzen süllen, Aun allen dienst, wan daz mit name wer die vorgenante Hoffrayte besitzet der sol Järlich ainem Lütpriester ain schilling Haller Geltz vff Sant Martins tag geben durch der Selan willen. W verzihen vns ouch mit vrkunde diß briefz für vns vnd vnser erben aller der re so wir an die vorgenant Hoffrayte hetten oder haben mohten. Jch .. Albre

r kaltenbrunner Schultheiß bi disen ziten ze Bondorf vnd darnach
t di Rihter alle gemainlich von Bondorf Vergehen ouch an disem brief für vns
d für vnser nachkommende daz daz vorgenant .. Lügli für vns für geriht kame
d daz vorgenant Hus vnd Hoff Schür vnd Garten mit aller zügehörde vff gabe,
Es billich kraft vnd maht hat, vnd ouch haben sol .. Mätzun Jr Brüder tochter
d dar nach ymmer Eweclich allen Gaistlichen Lüten also vnd mit sölichem gedingde
m .. si vnd die vorgenant Jres Brüder tochter .. Mätze nit Enwaren, da
Got lange sige daz denn wer Schultheiß ze Bondorf ist vnd zwen Richter zů
nieman sol vnd die süllen denn die vorgenannte Hoffrayte ymmer mer Ewec-
besetzen nach sinnen vnd gedencken mit Gaistlichen Lüten die Got da
men durch der Selan Hailes willen vngeuarlich Vnd daz vergehen wir die
genanten Albreht der kaltenbrunner vnd die Rihter gmainlich von Bondorf, daz
alles beschehen ist mit Gunst vnd mit Gutem willen der vorgenanten
ser gnädigen Herren Graue .. Otten vnd Graue .. Burchartz von
henberg gebrüder. Vnd bez ze offem vrkund vnd stäter sicherhait haben
die vorgenanten Graue .. Otte vnd Graue Burchart von Hohemberg gebrüder
rü aigenü Insigel gehenckt an disen brief Geben ze Bondorf do man zalt
Cristus geburt drüzehenhundert Jar fünfzig Jar vnd dar nach In dem Siben-
Jar an dem nehsten zinstag nach Sant Martins tag.

B. dem Orig. im St.-Archiv zu Stuttgart. — Mit den ziemlich gut erhaltenen gen der beiden Grafen.

535.

Februar **1358.** o. O. Menloch von Zell (Peterzell, O.A. Oberndorf) schenkt unter dem Siegel des Grafen Burkard von Hohenberg, Herren zu Wildberg, an das Johanniterhaus zu Rexingen (O.A. Horb) die Kirche und den Kirchensatz zu Schnait (? Schnaiterthal, O.A. Freudenstadt) mit einem Hof zu Unter-Iflingen (in dem gen. O.A.).

Ich Menloch von Zell ain edelknecht vergihe offenlich an disem brief für
h vnd all meine Erben, daz ich lauterlich durch Got vnd durch mein vnd meiner
dern selen hails willen hab geben an daz erbar gotshauſ zu Rexingen
nt Johannis ordens, meinen kirchensaz vnd Kirchen zu Schnait, mit
n rechten vnd zügehörden vnd gewonhaiten, als von alter her ist kommen, vnd
derselben kirchen vnd kirchensaz gehört on alle geuert, gesucht vnd vngesucht,
sey verschweigen oder vergessen, wie es genannt ist, vnd mit namen den hof
Rider öffningen, den der Anglern kint bauwent, auch mit allen rechten
d zugehörden, vnd gib denselben kirchensatz vnd kirchen vff von handen dem vor-
nanten gotshauſ zu Rexingen vnd den herrn vnd pflegern desselben gotshauſ, mit

Digitized by Google

allen gewonhaiten, als ich von recht vnd billich sol ufgeben, vnd gelob auch d
selben kirchensaz noch kirchen nimer zu vordern mit dheinerley wise, weder
gaistlichen noch weltlichen gericht noch mit dheiner Ansprach, die ich daran mö
gewinnen, der verzige ich mich allersamt on alle geuerde, vnd daz diz alles d
vorgenanten gotshaus vnd den pflegern ehrlich vnd war beleibe, darumb so
ich mein aygen Insigel an disen brief gehenkt, vnd hab auch erbetten mein g
digen herren Graue Burckart von Hohenberg herr zu Wilperg, vnd
beschaidnen man pfaff Bertholt, kirchherre zu wittingen, vnd meinen ohe
Hugen von Berneck, daz Ir yeglicher sein aygen Insigel zu ainer meren
zeugnus habend gehenkt an disen brief Geben do man zalt von Gottes geb
dreyzehen hundert Jar, fünftzig Jar, darnach In dem Achteten Jar, an d
nechtsten Mitwochen nach Sant Mathis tag.

V. einer Abschrift in der »Jahrgerichts-Ordnung« zu Rexingen v. 1596. St.-Ar
zu Stuttgart.

536.

3. März 1358. o. O. Graf Otto von Hohenberg, Herr zu Nago und seine Gemahlin Kunegunde verzichten auf alle Ansprüche die Hinterlassenschaft des † Grafen Rudolf von Wertheim, Vat der Kunegunde.

Wir graue Otte von Hohenberg, herre zů Nagelt, vnd mit vns frau Künigünt, vnser eliche husfrauwe, veriehen vnd bekennen offenlich an di briefe für vns vnd alle vnser erben vnd tůn kůnt allen den, die in sehen o hören lesen, daz wir mit gesammenter hant, mit gůtem fryen willen, vnbetwůng lich vnd mit rate vnserre frůnde reht vnd redelich, als daz billig kraft vnd m hat vnd haben sol, vns vertzigen vnd versprochen han, vertzigen vnd versprec vns an disem briefe für vns vnd alle vnser erben, die wir itzünt han oder h nach ymmer gewinnen oder gewinnen mögen, aller ansprache, rehte vnd vorderůn die wir han, oder gehaben möhten, oder worden zů han zů dem edeln graue Eb hart, grauen zů Wertheim, vnserer frauwen Künigunden vorgenanten brůt oder zu allen sinen erben von sölichem erbteil, wie daz geheitzen ist, daz vns v vnserem vater seligen, graue Rudolfen, vnd vnserre muter seligen, frauw Elsbethen, ettewanne grauen vnd grefinne zů Wertheim, an geuiele oder geuallen möhte, one allez geuerde, also daz wir, noch dhein vnserre erben nym mere dhein ansprache noch vorderunge sőllen getůn an den vorgenanten graue Eb hart, vnsern brůder, noch an dhein sin erben von vnsers veterlichen oder můt lichen erbeteils wegen, wie daz geheitzen oder genant ist, one geuerde vnd one a widerrede, vnd globen auch beide mit gesammenter hant für vns vnd alle vn erben in gůten trůwen an eydes stat, disez vertzihen vnd versprůchnisse als vor

riben ist, war, veste, stete, gantz vnd vnuerwandelt zů halten vnd dawider nymmer
tůn in dheine wyse heimlich oder offenlich, mit gerihte oder one gerihte, ez sy
istlich oder werltlich, vnd söllen auch nyemanne helfen oder zů legen, der daz
t wölte von vnsern wegen, vßgescheiden alle argeliste vnd geuerde. Vnd des zů
hunde vnd gůter sicherheit aller vorgeschriben dinge han wir disen brief mit vnser
der hangenden ingesigeln geben versigelt vnd han auch gebeten die erbern geist-
en herren, hern Wolfram von Nellenburg, meister Tütsches ordens
Tütschen landen, vnd hern Philipps von Bickenbach, lantcomentur
s selben ordens zů Franken, wanne sie bý den vorgenanten teidingen ver-
n vnd versprůchnissen sin geweset, daz sie durch merer sicherheit ir beider
sigel zů vnsern an disen brief han gehangen. Vnd wir brůder Wolfram
Nellenburg, meister Tütsches ordens in Tütschen landen, vnd wir brůder
ilipps von Bickenbach, lantcomentur des selben ordens zu Franken, bekennen,
wir bý disen vorgenanten teydingen, vertzihen vnd versprůchnisse gewesen sint,
han wir brůder Wolfram vorgenanter vnser secret vnd wir brůder Philipps
vorgenanter vnser eigin ingesigel durch bete willen der obgenanten graue
en von Hohenberg vnd frawen Künigunden, siner elichen husfrauwen, an disen
f heiszen gehangen. Der geben ist nach vnsers herren Cristus gebürte drüzehen-
dert jar, darnach in dem aht vnd fünftzigsten jare an dem nehesten Süntag
h sant Mathys tage, des heiligen zwelf boten.

V. d. Orig. im fürstl. Löwenstein'schen Archiv zu Werthheim. — Mit 4 Siegeln.

537.

1. März **1358**. Rotenburg. Margarethe von Nassau, weiland Gräfin von Hohenberg, ihr Sohn Rudolf und ihre Tochter Agnes (Ann), weiland Herzogin zu Teck, stiften einen Altar in der St. Moriz-kirche zu Ehingen, und leihen solchen dem Sohne ihres Kellners.

Wir Margareht von Nassowe wilunt grauen ze Hohemberg vnd
t vns vnser svn gräf Růdolf vnd vnser Dohter ann wilunt Herzogin
Tekk vergenhen offenlich vß gemainem munde mit vrkund diß briefz, Daz wir
n Altar gelegen in der abstittun zů lingun hänt in sant Mauricien kirchun
sers stiftz ze Ehingen, den wir mit ainer stetten vnd iärlichen pfrůnd be-
demot haben vnd gestift in der ere der drier köng vnd der zwaiger hayligen
nterer sant felicis vnd adaucti, die man nemmet die merer, verlühen haben
rlich durch gott vnbeterminot dem erberen schulern berhtolden Cůnradez
sers lieben kelnners svn, Also swenn er priester wirt, daz er denn Zehänt
nselben altar vnd pfrönd dez selben altars mit allen rehten vnd zůgehörden sol
n, niessen, in niemen vnd verdienen mit sinez selbez lip mit ainer ewigen messe,
e er dar vff lesen vnd sprechen sol alle die wil er lebt, als sitt vnd gewonlich

Digitized by Google

iſt, durch gott lůterlich vnd der ſelen hails wegen, vnd were daz derſelbe berhtol von demſelben altar vnd pfrůnd tötter oder lebender für, ſwenn daz beſchiht, ſe zehant Conradus ſin brůder, ob der den lebend iſt vnd prieſter denn ze mäl iſt, ſelben altar vnd pfrůnd öch hän, nieſſen, in niemen vnd verdienen in vnd mit a rehten vnd zůgehorden, als der obgenant berhtoldus ſin brůder, wer aber daz er z zemäl nit prieſter wäre, ſo ſol er prieſter werden vngeuarlich inwendig den nät vier Jaren darnach vnd ſol da zwiſchent den altar vnd die pfrůnd beſezzen vnd ſezzen mit ainem erbern prieſter, der dar vff meſſe habe biß er prieſter werde, wär daz er in den nähſten vier iaren nit prieſter werden wölt oder möht, ſo ſol denn ſelb altar vnd pfrůnd ze hant ledig ſin vnd ſwenn er denn ledig wirt, ſo ſo denn ain ieklicher probſt, der denn zemal probſt iſt ze Ehingen zů dem vorgena vnſerm ſtift mit Rät zwaiger ſiner Chorherren ze Ehingen, die in denn dunket eberſten vnd die nützlichoſten dem gotzhuſe ze Ehingen vſſen ſin ampt vnd war eweklich vnd iemer me lihen von der hant mit allen rehten vnd zůgehörden ai erberen man, der denn zemal prieſter ſie vnd öch die pfrůnd bez vorgeſagten al mit ſinez ſelbes lip verdiene mit ſingen vnd mit leſen vnd mit meſſe ze ſpre als ſitt vnd gewonlich iſt, denn ſie vnd er billich denn tůn ſol äne gevärde. nun diz allez ſtětt vnd wär belibe iemer me, haben wir ze ainem offenn warem vrkund vnſerů aigen Inſigel gehenket an diſen brief, dar zů öch ze a merer bezůgnůſt der vorgeſagten ding hänt der probſt vnd die Chorherren ze E gen durch vnſer bett willen irů Inſigel öch gehenkt an diſen brief. Wir die benempten der probſt vnd die Chorherren ze Ehingen verienhen öch offenlich diſem brief, daz ich der probſt daz min vnd wir die Chorherren vnſers gema capitels Inſigel durch bett willen der vorgenannten vnſer herrſchaft gehe haben öch an diſen brief, der geben iſt ze Rotenburg an ſant Gregorien tag der vaſten in dem iar do man zalt von gottez geburt drüzenhen hondert iar fün iar darnach in dem achten iar.

V. d. Orig. im St.-Archiv zu Stuttgart. — Das Siegel der Gräfin iſt nach S und Umſchrift ganz undeutlich; das des Grafen Rudolf iſt gut erhalten; die am drei ſind ganz zerbrochen. — Abſchrift im lib. cop.

538.

20. März 1358. Prag. K. Karl IV. gibt ſeine Zuſtimmung, Graf Albrecht von Hohenberg, Biſchof zu Freiſing, die Reichs-Einkünfte von Rotweil an dieſe Stadt ſelbſt verpfändet hatte.

Wir Karl von Gotz gnaden Römſcher Kayſer ze allen ziten me bez Richs vnd kůng ze Behain Bekennen Offenlich vnd tůn kunt allen die diſen brief ſehent oder hörent leſen, Wan der Erwirdig albreht Byſchof friſingen vnſer lieber fürſte vnd andächtiger die Stür, das Habtail (sic!)

Digitized by Google

geltes, den Grossen zol, die Münsse, den Hof, die Hofstat Zinse, daz Mülgelte,
Bischentzan, der Benkzins ze Rötwil, vnd alle ir rechte vnd zügehörde, als
im vnd sinen altfordern, Grafen ze Hohenberg, von dem Rych vor
tzig Hundert vnd zehen mark Silbers Rötwiler gewihtes vnd für Tusent phunt
nning Müncher Münse sin verphant, dem Schulthaissen, den Burgermaistern,
n Rät, den Burgern gemainlichen vnd der Stat ze Rotwil vnsern vnd des
hes lieben getruwen vmbe die vorgenanten Svmman geltes hat versatzt, also
die Egenanten Burger vnd die Stat ze Rotwil vnd ir nachkomen die Stür,
btail dez Vngeltes, den Grossen zol, die Münse, den Hof die Hofstat zinse, daz
ilgelt, die Bischenzan, vnd der Benkzinse ze Rötwil mit allen rehten vnd nützzen
zügehörden In phandes wise inne haben, der niessen vnd bruchen sülen gerü-
lich ân Hindernüsse in aller wise, als der Egenante albreht vnd sin altfordern
afe ze Hohenberg, die ouch in phandes wise inne gehabet vnd der genossen vnd
ruchet habent, als lange biz wir oder vnser nachkomen an dem Riche Römische
ser oder küng die vorgenanten stuke von den von Rötwil vmbe die Egenanten
mman geltes gelösen, So haben wir an gesehen nutz stätig willig dienst, die
vnd dem Hailigen Rich die obgenanten Burger vnd die Stat ze Rotwil pnuer-
ssenlich hat getan vnd noch tün sol vnd mag nutzlicher in künftigen ziten vnd
en mit wol bedachtem müte vnd mit rechter witzze vnsern willen, gunst vnd
hengnüste getan zü allen den Egenanten sachen von vnserm kayserlichen gewalt
bestätigen, bevestenen vnd Confirmieren die selben sach gentzlich an diesem brief
aller wise, als da vor erlütert ist. Mit Vrkunde diz briefes versigelt mit vnser
serlicher Maiestat Insigel, Gegeben ze Prage nach Gotes gebürt drüzehen Hundert
r vnd dar nach in dem aht vnd fünfzigosten Jare an dem nechsten dinstage
h dem Sunnentag Judica in der vastun vnserr Rich in dem zwelften Vnd dez
sertums in dem dritten Jare.

B. d. Orig. im St.-Archiv zu Stuttgart. — Das Siegel fehlt.

539.

Mai **1358**. o. O. Graf Rudolf von Hohenberg belehnt Wernern
en Gomaringen mit einem Hof in Kirchentellinsfurt (O.A. Tübingen).

Wir gräf Rûdolf von Hohenberg vergenhen vnd tügen kont offenlichen
it disem brief allen den die in an senhent oder hörent lesen, daz wir haben ge-
hen wernhern von gomeringen einem Edeln kneht den höf der ze kirchan
tellins furt gelegen ist, vnd den vormals hett Lupolt von Rüttlingen,
h lihen im den vorgenanten höf Mit allen Rehten besücht vnd vnbesücht, die zů
n vorgenanten höf hörent, die wir ze lihen haben vnd öch als in vnser vor-
ren verlühen hänt, vnd daz diz allez wär vnd stett belibe, so haben wir der
rgenant gräf Rûdolf von Hohenberg vnser aygen Insygel gehenket an disen

Digitized by Google

brief, der geben wart do man zalt von gottez geburt drüzenhen hvndert Jär fünf Jär dar nách an dem ahten Jär an dem nähsten Mentag nach dez hailigen Cr tag als ez erhöht wart.

V. d. Orig. im St.-Archiv zu Stuttgart. — Mit dem kleinen runden Siegel d Grafen.

540.

24. Juli 1358. o. O. Graf Burkard von Hohenberg, Herr zu Wi berg, verschreibt unter dem Siegel seines Bruders Otto und sein Schwagers, Grafen Friedrich von Zollern, seinen Schwestern, Ad heid und Anna, Klosterfrauen zu Reuthin, Gülten aus vielen Leh gütern zu Schönbrunn (O.A. Nagold), Haugstett und Wald (O.A. Calw).

Wir Graue Burkart von Hohenberg herre ze wilperg vergenhen u tün kunt allen den, die disen brief Senhent lesent oder hörent lesen das wir vns lieben Swestern geben vnd gegeben haben zů ainer aigenschafft, vrowen Ad haiten vnd vrowen Annen Gráuin von Hohenberg Clostervrowen Röti in dem Couent predier ordens der gelegen ist by wilperg der stat an l nagelt in Costenzer bystum disö gelt dö hie nach geschriben stant des ersten Schennebrune des wiehters lehen gilt Sehs viertal roggen vnd zwai mal habern Bentzelins lehen gilt Sehs viertal roggen vnd zwai malter habe haintzen kallenbaches suns lehen gilt ain malter roggen vnd ahzenhen vier habern Albrechtes hättiges lehen gilt ain malter roggen vnd ahzenhen vier habern frischabentzen lehen gilt ain malter roggen vnd ahzenhen viertal habe Gákelins lehen gilt ain malter roggen vnd ahzenhen viertal habern der co menin lehen gilt ain malter roggen vnd ahzenhen viertal habern Aberlii gákelins suns lehen gilt ain malter roggen vnd ahzenhen viertal habern d mutschelers lehen gilt ain malter roggen vnd ahzenhen viertal habern r spiehtin lehen gilt ain malter roggen vnd ahzenhen viertal habern Benz mügen lehen gilt ain malter roggen vnd ahzenhen viertal habern Stainhart lehen gilt dri schöffel roggen vnd vier malter habern Crespaches lehen g zwai malter habern der alt Callenbach git fünfthalp malter habern der ebe hartin lehen gilt ahzenhen viertal habern des hüringers lehen gilt ahzenh viertal habern des spizzerlins lehen gilt Sehs viertal habern. Wir gelob in öch iarlichen vnd ewiglichen ze geben fünf phunt Haller geltes, des ersten waldeke gilt des vischers brúwel ahzenhen schillinge Haller von des winder wisun vnd haldun git Sytze vierzehen schillinge Haller von ainer wisun lit e dem bach buwet nv ze mäl phoste gilt Sehs schillinge Haller von der büch wöl buwet die iunge schläppin drizenhen schillinge Haller dö closenin ze alte

Digitized by Google

bůlach von ainem garten git fünf schillinge Haller der Banhåker git von der
ssern schmidewisun sehs schillinge Haller Cůntz des margrauen sun git von
Ainem Huse vnd von ainem Garten vier schillinge Haller dú alt schlåppin git
von ainem garten zwein vnd zwainzig Haller, ze huwestetten des roten Hofstat
git ahzenhen Haller Billunges lehen gilt dri schillinge Haller hartlieps lehen
git dri schillinge haller vnd ain Hofstat lit der bye gilt Sehs Haller Cůntzen
des wågers lehen gilt ailf tůwinger des busers lehen von ainem garten
git dri schillinge Haller Aberli gülle git von ainer Hofstat ahzenhen Haller des
spizzes Hofstatt git drissig Haller des keken gůt git dri schillinge Haller der
Bohselerin gůt gilt Sehs Haller walthers des riters gůt gilt ailf tuwinger
des wågers gůt ailf tuwinger Rýdegers garten drissig Haller Albrehtes
von huwestetten lehen ainen schilling Haller Bondorfes lehen ailf tuwinger
von der Hofstat da er vf sitzzet sehs Haller der lüttoltin Hofstat sehs Haller
Bentz gülle vnd aberli gülle gent von des biekers mad in dem bůrat zwein
vnd drissig Haller Bentz Dyemen sun von ainem mad git ainen schilling Haller
Mázze dü knehtin git vier hünr Sýtze ain hůn. Wir geloben öch by gůten
trüwen den vorgenanten vnsern lieben Swestern das vorgeschriben korne gelt iårli-
chen ze antwurten gen Rüti in das Closter in iren gewalt ān allen iren schaden
und wa in kain gebrüst geschähe iårlichen an dem vorgenanten korngelt oder pheninge
gelt so sölte in haft sin darumb alles vnser korn gelt das wir ze schönnebrune
haben vntz sý gewert werden als vor von vns geschriben stat ān alle gefarde.
Disó vorgenanten gelt an korn an pheningen haben wir den vorgenanten vnseren
lieben swestern aigenlichen geben ze niessende vnd ze haben für reht aigen eweclichen
also das sú ob sie wellen disú gelt versetzen verköffen oder wie sú da mit tůnt das
tůl vnser gůter wille sin vnd süllen wir noch kain vnser erbe sie niemer dar an
gefunnen noch geirren in kainen weg ān alle gefårde vnd ān alle wider rede. Vnd
das in dis alles ståte war vnd vnlögenbar belibe dar umb so geben wir in disen
brief besigelt mit vnserem aigenne Insigel zů ainem waren offenne vrkunde aller
der dinge dó hie vor von vns geschriben stant wir haben öch erbetten vnsern
lieben brůder Grauen Otten von Hohenberg vnd vnsern lieben Swester-
man Grauen friderichen von Zolr das sú irú aigenú Insigel hant gehenket
an disen brief zů ainer warer gezugenüste aller der Dinge die hie vor von vns ge-
schriben stant. Dirre brief wart geben in dem iar do man zalt von gottes geburte
drüzenhen hundert iar fünftzig iar dar nach in dem ahtonden iar an dem nähsten
gestag vor sant Jacobes tag.

V. d. Orig. im St.-Archiv zu Stuttgart. — Alle drei Siegel (worunter das
Zoller'sche das größte), ziemlich undeutlich, hängen noch an der Urkunde.

Digitized by Google

541.

22. Dezember 1358. Rotenburg. Graf Rudolf von Hohenberg übe gibt Werner von Ulm, einem Priester S. Pauls-Ordens, die Hc ſtatt und den Morgen Holz in der Norhalden (bei Kiebinge O.A. Rotenburg), was vorher Bruder Berthold von Horb, e Einſiedler, im Beſitz hatte.

Wir Graf Rûdolf von Hohemberg veriehen für vns vnd vnſer erb offenlich mit vrkunde diß briefz allen den die in anſehent oder hörent leſen. Cûntz der brûdern kneht vnd Jûtz ſin elichû wirtin burger ze Rotembu geben hand durch Gott ain Hofſtat gelegen in der Norhald alſ ſi etzo vnbevang iſt vnd gebuwen, vnd och ainen morgen Holtz der mit ainem hag vnderſchait iſt, brûder Berhtolten von Horwe ainem ainſidel für ain reht fry le aygen mit aller zügehörd beſücht vnd vnbeſücht won der nû tôd iſt, ſo haben u der vorgenant Graf Rûdolf geben den vorgeſagten morgen Holtz vnd Hoff brûder wernhern von vlm aim prieſter dez ordenſ ſant paulſ d erſten ainſidelſ, vnd allen ſinen nachkomen dez ſelben ordenſ beſücht v vnbeſücht, vnd für ain fry ledig aygen, vnd och mit ſölichem gedinge daz er v ſin nachkommend vf der vorgenanten Hofſtat kaynen ſchyrm ſuſ noch ſo nieu geſûchen ſüllen den zu vnſ oder welcher denn ze Rotemburg Herre iſt vnd ſüll wir ſû och ſchyrmen alſ ander vnſer lût ane alle geuärde vnd daz diß alleſ u vnd ſtât belibe ſo haben wir der vorgenant Graf Rûdolf vnſer aygen Inſi gehenket an diſen brief. Wir die burger ze Rotemburg veriehen och vnder vn gemain ſtett Inſigel daz wir hi bi diſen tädingen geweſen ſien, vnd daz zû aim offenn vrkund haben wir ez gehenket an diſen brief Der geben iſt ze Rote burg In dem Jar do man zalt von Chriſtef geburt Drüzehenhundert Jar ab vnd fünfzig Jar an dem ſamſtag vor dem hayligen tag ze wyenahten.

V. d. Orig. im St.-Archiv zu Stuttgart. — Mit dem bekannten kleinen Sie des Grafen von Hohenberg und dem der Stadt Rotenburg.

542.

27. März 1359. Conſtanz. Graf Albert von Hohenberg, Biſchof v Freiſing, belehnt eine Reutlinger Bürgerin mit verſchiedenen Gütern Kirchentellinsfurt.

Wir Albert von Gottes gnaden Byſchof ze fryſingen vnd Gra ze Hohenberg veriehen offenlich mit diſem brief vnd tûn kunt allen den die anſehent oder hörent leſen, daz wir von beſundern gnaden vnd durch flizziger be willen der die vns etwen dienſtber geweſen ſint vnd noch fürbaz ſullent ſin d

Digitized by Google

gmäd getän haben, Daz wir verlihen haben vnd och verlihen mit vrkund diß briefs Der Erberen frowen, katherinen Lupoltz dez Bähten sáligen tochter disiu Gút hie hienach geschriben stand, vnd diu rehte manlehen sint ze dem ersten Hugen gút von Táradingn, daz kouft ward vmb der frowen Haimestur, der selben tohter wir ietzo verlihen haben, vnd ist ain hus, ain schur vnd sibentzehen juchart akkers, Berstings gút daz ist ain hus, ain Bóngart, ain gart, vnd dreyzehen juchart akers, Der Bähtinen gút, daz ist achtzehen Juchart akers vnd ain gart, vnd haben ir diu selben gút verlihen mit allen den rehten, vnd waz wir dar an zeverlihen heten, vnd haben ir ouch zú den egenanten gúten ze träger geben Hainrich den Wahsmanger, iren elichen wirt in aller der wise, als diu selben Gút vnser vatter sálig Graue Rúdolf von Hohenberg vormalen verlihen hat. Hie bi ist gewesen Eberhart von Lúphen Lant-Gráf ze Stúlingen, Cúnrat der Stahler von Rotenburg, ze den ziten vnser Hofmaister vnd andrer erber lut genúg. Ze vrkund geben wir disen brief mit vnserm anhangenden Insigel versigelten, Der geben ist ze Costentz an der nähsten Mitichen (sic!) vor Vrbanustn, Dez Jares do man zalt von Christs geburt Dreutzehenhundert Jar vnd darnach in dem nun vn fünftzigisten Jar.

B. d. Orig. im St.-Archiv zu Stuttgart. — Mit dem bekannten gut erhaltenen Siegel des Ausstellers.

543.

1. Mai 1359. o. O. Graf Rudolf von Hohenberg belehnt Hans von Leinstetten mit zwei Theilen der Burg und des Dorfes Leinstetten.

Wir Grave Rudolf von Hohenberch verjechen vnd tugen kunt offenlich vor allen meniglichen mit dißem brief daz für vns kam dezmals vnd zu den zitten do vnser Hr. selig der Bischof von Frisingen von todes wegen abgangen waz Vnd vff diesen Tag als der brief geben ist Hanse von Linstetten vnd bat vns. Das wir im lühen die zway tail der Burg Linstetten vnd die zway des Dorfs Linstetten mit allen Rechten nutzen und zugehörden so darzu vnd darin gehörden vnd sin vordern vnd er von vnsern vordern zu Lehen gehabt hetten, vnd daz haben wir sin bitt erhört vnd haben jm die vorgenannt zway tail der Burg vnd dez Dorfs zu Linstetten mit allen rechten nutzen und zugehörden Gewonheiten . . . so darzu vnd darin gehört nützet ußgenommen gelühen die wir billich vnd durch recht lihen sullen also daz er vns davon tun soll waz ein jeglicher Lehenmann sinem Lehnherren billich vnd mit recht tun soll doch mit behaltniß diß Lihens vnd vnser herschaft recht. Und dez ze Vrkund so haben wir vnser eigen Insigel ..... (sic!) der geben ist am Freitag nach Sant Walpurgen tag nach Christi gepurt. 1359.

Von dem Copial-Buch zu Horb.

Digitized by Google

544.

3. Mai 1359. o. O. Revers des Hans von Leinstetten über die vorstehende Belehnung.

Ich Hans von Linstetten vergich offenlich vnd Tün Kunt allermenglich mit disem brief daz ich uf disen tag alz birr' brief geben ist von dem edeln he gebornen Gräf Rûdolffen von Hohemberg minem gnädigen Herren ze lel Empfangen hân die zwaytail der Burg Linstetten vnd die zway tail dez d ze linstetten mit allem dem so dartzû vnd darin gehöret nútzit uß genomen d min vordern vnd ouch Ich von sinen vordern ze Lehen gehebt hab vnd daz ouch von der Herschaft ze Hohemberg Rürt vnd gät lehen Vnd sol Im' da von Tün waz ain ieglich Lehenman sinem Lehenhert billich vnd durch reht tün sol vnd hän ouch dez gesworn ainen aid liplichen gott vnd zû den hailigen mit gelerten worten vnd mit usgebottnen Vingern v dez ze vrkund So hän ich min aigen Insigel offenlich gehenckt an disen brief t geben ist an dem nähsten frytag nach sant walpurg tag Nach Cristy geb drutzehenhundert Jar darnach in dem Nünden vnd fünftzigosten Jar.

V. d. Orig im St.-Archiv zu Stuttgart. — Das Siegel des Ausstellers hat jeder Ecke des dreieckigen Schildes einen Stern.

545.

26. Mai 1359. o. O. Walther der Eber von Herrenberg bekennt daß Graf Rudolf von Hohenberg oder dessen Erben das Re haben, die **50** Pfd. Hellergült von den Mühlen zu Horb, welc dieser an jenen um **500** Pfd. verkauft hatte, wieder an sich zu löse

Allen den die disen brief ansehent lesen oder herent lesen tün ich walth eber von Herrenberke kunt vnd fürgich offenlich. daz ich dem edeln Mine genedigen herren graue Rûdolffe von Hochenberke gelobt han in güte truwen vnd lobe mit vrkund dise (sic!) brieves für mich vnd für alle min erbe wenne er oder sin erben oder ieman von sinen wegen kument fierzechen tage v sant walpurge tage. oder fierzechen tage danach in welam jar só wellent ez si öber kurtze oder lange vnd wider köffent wellent die funfzig phunt Haller järelich geltes die ich von im köft han vse den Mülnan ze Horwe vmbe funfhundte phunt haller die er järlich mir dar vz ussen sant Martinj tage geben sol. alz d brief sagent die ich dar vmbe von im inne han. daz ich vnd min erben dem vo genannten Minem herren graue Rûdolffen von Hochenberke vnd sine erben die selben funfzig phunt Haller järelich geltes vmbe die funfhundert phun güter haller wider ze köffene geben ane widerrede vnd än allen furzoge än al

geverde. wer aber daz ich oder Mine erben dez nit tåten vnd dem obgenannten graue Růdolffen von Hochenberke oder sinen erben daz vorgeschriben Gelt ane fürzoge nicht wider ze köffene geben alz da vorgeschriben stat in waz schaden sie dez denne da von iemer kemen. den sullen wir in gentzlich abe tůn ān allen gehresten. vnd ān allen iren schaden vntz daz in daz beschicht vnd gentzlich vollefůrt wirt alz hie vorgeschriben stat vnd dez zů vrkunde vnd zů Merre sicherait so han ich gebeten Minen genedigen herren graue Cůnraten den schêrer von Herrenberke. daz er sin jnsigel zů minen aigen Insigel gehenket haut an disen brief. Wir graue Cůnrat scherer von Herrenberke fürgechen. daz wir durch bete der vorgenannten walthers dez Ebers vnser Insigel. gehenket haben an disen brief ze gezügenüst aller vorgescriber dinge die hie vorgescriben stant der geben wart an dem nehsten sunnentage nach sant vrbans tage do man zalt von cristus geburt drvzechen hundtert iar dar nach in dem nundten vnd funzigosten jar.

V. d. Orig. im St.-Archiv zu Stuttgart.

546.

7. Juli **1359.** Wien. Graf Rudolf von Hohenberg gelobt den Herzogen Rudolf, Friedrich, Albrecht und Leupold von Oestreich mit allen seinen Burgen, Städten, Dienern und Leuten wider Jedermann zu dienen, wogegen ihm dieselben die Hälfte von Hohenklingen und der Stadt Stein zu Behausung und Nutznießung, sowie jährlich je auf Martini **800** Florentiner Gulden Dienstgeld auf die Maut zu Linz verschreiben.

Wir Graf Rudolf von Hohemberg Tün kunt vnd veriehen offenlich. daz wir gelobt vnd verhaizzen haben bi vnsern truwen an aides stat, geloben vnd verhaizzen ouch mit disem brief, daz wir den hochgebornen fürsten, vnseru gnedigen herren, Hertzog Rudolf von Österrich, Hertzog Fridrich, Hertzog Albrecht und Hertzog Leupold, sinen Průdern vnd ir erben warten dienen vnd behulfen sein sullen vnd wellen wider menglichen, nieman vsgenomen, mit allen vnsern Slozzen, Vestinen, Stetten vnd Bürgen, vnd mit allen vnsern dienern purgern vnd Leuten, die dartzů gehörent. Also daz wir den egenanten vnsern Herren vnd irn erben, irn Amptlüten, vnd dienern von irn wegen alle vnser Slozz, Vestinn, Stette vnd Burge zů allen irn nöten vnd kriegen offen haben sullen, sie dar in, dar vs, vnd da durch ze lazzent vnd dar inn ze enthaltend, vnd daz wir ouch zu in ziehen vnd mit in reisen sullen mit aller vnserr macht, ze Rozzen vnd ze füzzen, wenn dez vnsern vorgenanten Herren von Österrich not geschicht, vnd daz von in oder iren Amptlüten an vns geuordert wirt. Wenne ouch der vorgenant vnser Herre Hertzog Růdolf von Österrich oder sein průder vnd ir erben

vnſers dienſtes bedúrffen inner Landes oder vſſer Landes, mit Rittern vnd knechten edeln lúten, fúrbazz vnd mere denne, als wir ſuſt gewonlich mit erb dienern ſitzen, So ſullen vns dieſelben vnſer Herren darumb helffen daz wir erzúgen múgen, Alſo, daz ſi vns darumbe geben vnd tún ſullen, als ſi denne male andern irn dienern gewonlich túnt, ane alle geuerde. Alle die wile, ſo ouch alſo in irin dienſte ſin, ſo ſullen ſi vns koſte geben, als ſi denne ze male gel andern irn dienern. Waz ouch wir vnd vnſer dienere in der obgenanten vn Herren Dienſte wizzenchlichs vnd merklichs ſchaden vnd verluſt nemen, recht redlich vf dem velde, an Rozzen vnd Hengſten, den ſúllent ſie vns widerkeren gelten nach ir gewonhait, vnd als andern irn dienern, ane geuerde. Vnd vmb hat vns der egenant vnſer Herr Hertzog Rúdolf von Öſterrich geantn vnd ingeben die behuſvng dez halbtails zder (sic!) Hohenklingen, ſampt dem halbtail der Statt ze Stain, in einer behuſvng wiſe, von im den egenanten vnſern Herren von Oſterrich ſinen Prúdern, innezehabend vnd nizzend, mit allen rechten vnd nútzen die dartzu gehórent ane allein den halb der purg ze fróudeuels vnd dez ſo dartzu gehórt, daz der egenant vnſer H Hertzog Rúdolf vormals dem wiſen vnd beſchaiden maiſter Johanſen von Pl heim ſim kantzler zu aim lipding geben hatt, vnd ſol vns dartzú jerlich, auf S Martins tag richten vnd wern acht Hundert guldin der gewicht von florentz er vns mit ſinem offennem prief vf der Mutt ze Lyntz verſchaft hat. Vnd vns ouch beraten, vnd geholfen ſin, vnd vns, vnſer Lúte vnd gúter ſchirmen menglich vor gewalt, vnd vor vnrecht, als ſein ſelber Lút, vnd gút. Wir in ouch den vorgenanten vnſern Herren von Öſterrich der vorgeſchribenen puntz vnd gelúbd ſchuldig vnd gebunden ſin alle die wil es vns fúglich iſt, vnd egenante behuſvng innehaben vnd die obgenanten Acht hundert guldin inne wellen, vnd die wil vns, ouch vnſer egenanten Herren von Öſterrich oder ir e des gonnent vnd nicht fúrbaz, ane alle geuerde. Ouch ſullen wir mit der egena Purg ze klingen vnd der Statt ze Stein, vnd mit allen Lúten vnd purgern dartzú gehórent, warten, vnd gehorſam ſin, den obgenanten vnſern Herren Öſterrich vnd irm Houptman in Argow, vnd in Turgow wer der i den zeiten iſt, vnd wenne vns dieſelben vnſer Herren von Öſterrich oder ir e iemer hienach die enthuſen wolten, ſo ſullen wir an alle widerrede die egen Purg vnd Statt, vnd ſwatz dartzú gehóret, antwurten vnd ingeben vnuertzogen den vorgenanten vnſern Herren von Öſterrich oder irn erben ſelber oder wem alle gemeinlich oder ie der eltiſt vnder in vns die antwurten heizzent under o oder mit irn verſigelten briefen ane alle geuerde. Dez geben wir in ze vrch diſen brief beſigelten, mit vnſerm anhangunden Inſigel. Der geben iſt ze Wi Nach Chriſtes gebúrd dreutzehen Hundert Jar, dar nach in dem Nevn vnd fun kiſten Jar an ſand Alleren tag.

V. d. Orig. im St.-Archiv zu Stuttgart. — Mit dem runden Siegel des Gra das blos den Helm mit den beiden Hörnern zeigt; der leere Raum iſt mit Laubwerk ausgefü

Digitized by Google

547.

Oktober **1359.** Nagold. Hans und Benz von Haiterbach, Gebrüder, verkaufen in Gegenwart und unter dem Siegel des Grafen Otto von Hohenberg an ihre Schwester Agnes, Nonne zu Reuthin, eine Wiese bei Iselshausen (O.A. Nagold).

)ch .. Hans von Haiterbach, und ich .. Bentz von Haiterbach
er Vergehen vnd Vrkunden offenbar an disem brief für vns vnd für vnser
, daz wir baide ainmüteclich reht vnd redlich verkouft haben vnd ze kouffenn
geben alſ Es billich kraft vnd maht hat vnd haben ſol vnſer lieben Sweſter.
gnes von Haiterbach Cloſter frowe ze Rütin Jn dem Cloſter Prediger
s vnſer Wiſen der zway Manſmat iſt, die man nempt dez von Haiterbach
vnd die gelegen iſt ze Iſoltzhuſen vnder dem Dorf an dem Steige, vnd
re kouff beſchehen vmb Nünzehen pfunt haller güter vnd gnemer, der wir
jr gewert ſigen gar vnd gentzlich, Vnd ſol ouch die vorgenante vnſer liebú
er .. Agnes von Haiterbach die vorgenanten Wiſun Nieſſen, beſetzen,
uch Entſetzen vntz an Iren tot vnd ſullen wir oder vnſer Erben, ſi dar zů
n vnd nit hindern, Es iſt ouch mer geredt vnd gedingot, daz die vorgenante
liebú Sweſter .. Agnes von Haiterbach vollen gewalt vnd reht hat ain
haller Geltz ze machenn Jn die vorgenanten Wiſen durch Jr Sele hailes
, vnd ouch durch Jr vordern Selan hailes willen oder ſwemme ſú wil, Vnd
e die vorgenante vnſer lieben Sweſter .. Agnes von Haiterbach daz
unt pfunt haller Geltz machet, mit Cuntſchaft, oder wer dieſen brief mit
haft Jnne hat, daz ſú Es .. Jm gemachet habe, dem ſullen wir oder vnſer
n oder ſinen Erben, oder ſinen nachkomenden daz vorgenant pfunt haller
vff der vorgenanten Wiſen Järlich richten vff Sant Martins tag vngevar-
Wir oder vnſer Erben, ſüllen ouch dez vorgenante pfunt haller geltz wemme
machet ümmer mer Eweclich wider löſen vmb Nün phunt haller Je Vier-
tag vor Sant Walppurgz tag oder Vierzehen tag dar nach Jn den Vier
n vngevarlich. Wir die vorgenanten Hans vnd .. Bentz von Haiter-
gebrůder gelouben och bi güten truwen Jn aydes wiſe war vnd ſtät ze
me ſwas hie vorgeſchriben ſtat, Vnd dirre ding ſint gezúg, vnſer gnädiger
Graue .. Otte von Hohenberg, vnd Egge von Wittingen vnd ander
: lüt vil. Vnd daz diz alles war vnd ſtät belibe, ſo haben wir die vorge-
n Hans vnd .. Bentz von Haiterbach gebrůder, vnſerů aigenů Jnſigel
ckt an diſen brief. Vnd wir die vorgenanten zúg, Graue .. Otte von
enberg, vnd .. Egge von Wittingen haben och vnſerů aigenů Jnſigel
ckt an diſen brief, ze offener zugnuſt aller dirre vorgeſchriben dinge. Geben

ze Nagelt, do man zalt von Cristus geburt, Drúzehen Hundert Jar, fünfzig
vnd dar nach In Núnden Jar, an Sant Gallen tag.

V. d. Orig. im St.-Archiv zu Stuttgart. — Das Siegel des Hans von H
die Umschrift: † S. Joäis d. hornberc. Das des Bentz: † S. Bertoldi d. Hait'
Beide Siegel haben im Schilde 3 (?) Fische übereinander. — Das Siegel des
Wittingen hat (wie Hohenberg) einen quer getheilten Schild, in dessen oberem T
ein liegender Arm sich befindet.

548.

17. März 1360. o. O. Willa die Ernstin von Bondorf verzichtet mit ih
Söhnen unter dem Siegel des Grafen Otto von Hohenberg ge
ihre Schwester Lüggelin Sticherlin auf ihre Ansprüche an ein Ho
einen Hof ꝛc., welches Anwesen zu einem Beguinen-Haus bestimmt w

Ich Willa die Ernstin, vnd mit mir min Süne. Haintz der Wel
vnd Cüntzli Ernst Vergehen offenlich an disem brief, für vns vnd für u
erben, vnd tún kunt allen den die In ansehent lesen oder hórent lesen. Daz
allú Drú ainmúteclich, tugentlich, vnd lieplich, reht, vnd redlich, alſ Es bi
kraft vnd maht hat, vnd haben sol über ain Komen sigen, mit miner li
Swester .. Lúggelin Sticherlin der vorgenanten miner Súne Múmmen, vnd
Ir Hus, vnd Höff, Schúir vnd Garten, mit aller zúgehörde, daz gelegen ist
Berckmans Hus, vnd Schúr, daz man nempt, der Núnnelin gesähsse, vnd
Juchart ackers hört In dez öbeln Höffe, ist gelegen ze Vffbouen, an .. Cún
dez Schniders acker, vnd dar zů waß sy ümmer gewinnet daz wir erben solten
für hat sy vns den vorgenanten drine .. Willin .. Haintzen, vnd .. Cún
Ernsten gebrůder, vnd vnsern erben, für alle vnser erbe, vnd ansprách, vns
vnsere erben, geben, vnd bezalt, reht, und redlich, fünf phunt haller. Sehs ſ
ling minr vnd Sehs schilling haller ze Winkouff, vmb ain Viertal Wins, der
von Ir gar vnd gentzlich gewert sigen vnd In vnsern kuntlichen Nutz komen
Alſo, vnd mit sólichem gedingde, wenn daz vorgenant Lüggeli sticherli stirbet
nit Enist, da vor Got lange sige, so sol daz vorgenant Hus, vnd Höff, Sch
Gart, vnd acker vnd was sy land Clain vnd groß mit aller zůgehörde, vallen
alle Irrung, vnd wider rede, An Ir brůder Tochter Mätzen gnant die Rág
vnd wenn die selbe stirbet, vnd nit Enist da vor Got lange sige, so sol daz
genant Hus, vnd Hoff, Schür, Gart vnd acker, mit aller zůgehörde, vallen, vm
mer Ewclich an Gaistlich lút, vnd dar Inne, vnd vff dem Hoff Ewclich ..
womung hän, Aun Alle sumnúst, Irrung, vnd wider rede, Wir die vorgenan
.. Wille .. Haintz, vnd Cüntzli Ernst gebrůder verzihen vns ouch mit vrkund
brieffz, für vns, vnd für alle vnser erben, allez dez Erbes anspruch, gnige
Zůwart, so wir an daz vorgenante Hus, vnd Höff, Schúr, Gart, vnd acker,

Digitized by Google

ler zögehörde, vnd waz daz vorgenannt .. Lúggli lant clain vnd groß, alſ vor-
ſchriben ſtat, mit geriht, oder ane geriht, Gaiſtliches, oder Weltliches, hetten, oder
ben mohten, vnd vergehen wir allú, Drú, daz by gůten trúwen In aydes wiſe,
r vnd ſtät ze haltenn, vngevarlich, Dirre ding ſint gezúg Albrecht der Kal-
brunner Schultheiß ze Bondorf .. Mantz .. Hainrich der Smit..
ntz der Mayer Wernher der Schnider .. Goſſe vnd .. Hans der
mit Rihter ze Bondorf vnd ander erbar lút vil, vnd dez ze oſſemm vrkúnd vnd
mú der warhait. haben wir gebetten vnſern gnedigen herren Graue .. Otten
n Hohenberg. vnd pfaff Haſen Luppriester ze Bondorf, daz ſy Jrú
igel gehenckt hant an diſen brieff. durch vnſer bett willen. wir die vorgenanten
ue .. Otte von Hohenberg. vnd pfaff Haſe vergehen auch, daz wir durch bett
n der vorgenanten drien .. Willen .. Hainzen. vnd .. Cúntzlins Ernſten
n vnſerú aigenú Jnſigel gehenckt an diſen brieff, zú ainer zúgnúſt der warhait.
en ze mitter Vaſten an Sant Gerdrut tag, do man zalt von Chriſty gebúrt
zehenhundert Jar, vnd dar nach Jn dem Sehtzigoſten Jar.

B. d. Orig. im St.-Archiv zu Stuttgart. — Mit zwei Siegeln.

549.

März **1360**. Heidelberg. Graf Burkard von Hohenberg, Herr zu Wildberg, verkauft zugleich für ſeinen Neffen Rudolf an den Pfalzgrafen Ruprecht bei Rhein, Herzog in Baiern ꝛc., um **5000** fl. Gold-Gulden Burg und Stadt Wildberg mit aller Zugehör, ausgenommen das Dorf Sulz und den Kirchenſatz daſelbſt, ſowie den zu Wildberg, ferner das Kloſter Reuthin und die Vogtei über daſſelbe, ſeine Rechte an das Dorf Gültlingen (O.A. Nagold) u. A.

Wir greff Burchkart von Hoenberg Here zú .. Wilperg Erkennen
ntlichen in dieſem briefe für vns vnd Rúdolff vnſers bruder ſon des
múnden wir ſin vnd für alle vnſer beyder Erben .. vnd Nachkomende, daz
.. vmb ſchinbern .. nutzelichen notz der vns da von komen iſt vnd vns
ander ſite vnſern .. Erben vnd Nachkomenden in zú komenden .. Ziten komen
vnd .. mag dem Hochgeborn fürſten vnde .. Hern Hern Ruprecht dem
ern paltzgrefen by Rine des heyligen Romſchen Richs obirſter
roßeſſe .. vnde Hertzog in Beyhern allen ſinen erben vnd nachkomenden
ſer veſten wilperg Burg vnd ſtad .. mit allen zú gehorungen .. Man-
chten, Burgmanſcheften, welden, velden, waßern, weyden, waßerleufen, Mülen,
er, wieſen, Luten, guten, gülten, Zinſen, Dienſten, Eren, Rechten, friheit, ge-
nheit, geſúcht vnd vngeſúcht, wie man die genennen mag mit ſundirlichen worten
oder her nach, die der zehende zú .. wilperg begriffen hat vnd in der

marke gelegin sint, vß genomen sůltz daz Dorff vnd den Kirchen satz selbis vnd zů wilperg vnd daz dar zů gehorit, ane geuerde vnd in al maße vnd glicher wys als wir es biz off diesen hutigen tag .. ynne gehabt biß her bracht haben. Vnd dar zů Rüte das closter vnd die vogtye selbis, den walt den man nennet .. Bůrey .. vnd alle die rechte, wir .. zů .. Giltlingen in dem Dorffe vnd Marke da selbis haben, vnd redelichen verkauft haben vnd verkeufen mit disem gegnwortigen brieffe fümff Dusent cleyner gulden von florentzen, der wir gantz vnd gar gut von g vnd swere gnůg von gewiechte von dem egenanten vnsern gnedigen Hern He Ruprecht dem Eltern gewert vnd bezalt sin vnd in vnsern kuntlichen notz ke sint. Vnd die egenanten gute sol vnd mag er vnd sin Erben .. nýßen nützen glich wen eygen guden .. an geuerde .. Ouch hat vns vnser egena gnediger Here Hertzog Ruprecht der Eltere die sundirliche gnad gedan .. W wir, Rudolff vnsers bruders son oder vnser .. beyder Erben. komen mit dusent cleyner gulden von florentzen die gut von golde und swere gnůg von wiechte sint, die vnser eygen sint, zů vnsrem egenanten Hern oder Zů sinen E oder nachkomenden, so sollent sie die fůmf dusent cleyner gulden von flore von vns nemen. vnd sollint vns die fürgenanten vesten vnd gůter als sie da benant sint. wieder zů kauffe geben vns vnsern Erben zů behalten vnd nym anders da mýde zů meynen an alle argelist vnd geuerde .. Ouch ist gered wir noch vnsere Erben die egenanten vesten wilperg, Burg vnd stad .. vnd gute die fürgeschrieben stent nýmans anders hoher oder nider vmb me geldes setzen verkeufen oder verkümmern sollen, wir in sollens dan beuor vnsern ege ten Hern Hertzog Ruprecht dem Eltern oder sinen Erben eyn halp Jar vor bieden. Vnd ist es daz er oder sin .. Erben dan dar by verbliben wollent, sollens wirs yn günnen für aller menlichen vmb soliche merunge des geldes vnser beyder Rat vber eyn koment ane alle geuerde. Ouch ist gered. wer es, vnser egenanten Here Hertzog Ruprecht der Eltere oder sin Erben deheyne dede, Zů nvtze oder Zů noytdorft der egeschribenen Burg vnd stad wilper es sei an graben, Muren, oder an andern stucken, der schinbar vnd kunttlich den Buw, den mag er důn biß an fůmf hundert gulden, ez en were danů de es dar vber dede mit vnsrem willen, wißen, vnd verhengnisse: vnd waß der c den sollen wir vnd vnser Erben yn gelten vnd bezalen mit den fürgenanten dusent gulden von florentzen ane geuerde. Ouch haben wir vnd vnser Erben sunderlichen gnad vnde laube von unsrem egeschribenen Hern vnd sinen Erben wir vß dem fürgeschribenen walde Bůrey haůwen mogen zů vnser neyt Buwholtz vnd Brenneholtz an alle geuerde. Wir greff Burchkart von H berg egeschrieben versprechen uch für Rudolff vnsers bruders son, des furt der vnd plegir wir sin itzunt, wand der selbe itzunt vnter sinen tagen ist, da diesen selben kauff für sich sin Erben vnd nachkomenden vnsrem egena Hern Hertzog Ruprecht dem Eltern, sinen Erben vnd nachkomenden versag

Digitized by Google

) beſtetigen ſol vnd ſtete ſol halden veſteclichen in aller maße, als wirs gedan
en wand dieſer kauff durch vnſer vnd ſins notzs willen geſchehen iſt. Vnd
ben uch veſteclichen mit guten truwen an eydes ſtad für vns vnd für Rudolff
ns brudêrs ſon, des furmünder wir ſin, vnd für vnſer beyder Erben vnd nach-
enden, daz wir wieder dieſen fürgeſchribenen kauff nummer gebün ſollen, hin-
, oder anſprechen . . geiſtlichen, oder werntlichen oder mit gewalt oder in
ine ander wys. Vnd das dis veſte, ſtede vnd vnuerbrochelichen verlibe vnd
lben werde, ſo haben wir vnſer Ingeſiegel gehenket an dieſen brieff. Vnd
n gebeden vnſer lieben getruwen Reynhart von Perſtingen, Hugen von
necke, Vlrich von Giltlingen vnd Volmar von Heytterbach, daz ſie
Ingeſiegel zů den vnſrem vns vnd Rudolff vnſers brûders ſon vnd vnſer
er Erben vnd nachkommenden zů beſagene, zů gezugniſſe habint gehenkint an
n brieff. Des wir vns die fürgenanten Erkennen vnder vnſern Ingeſiegeln.
h erkennen wir vns greff Burchkart von Hoenberg Here zů wilperg egenant
vns Rudolff vnſers bruders ſon vnd vnſer beyder Erben vnd nachkomenden,
es, daz die fürgenanten gezuge ir eyner oder ſie alle ir Ingeſiegel nicht henken
en an dieſen brieff, oder das dieſer ſelbe brieff ſus verwarloſet oder gecrenkit
de, wie das were, ſo ſol doch dieſer egeſchriebene kauff gantz vollênkomenlichen
t vnd macht haben an alle geuerde als were dieſer brieff gentzelichen verſiegilt.
ſer brieff iſt geſchrieben zů Heidelberg nach Chriſti geburthe als man ſchribet
ehen hundert Jare vnd Sechzig Jare off den nehſten Mondag nach dem ſontag
man ſinget in der vaſten in der heiligen kirchen . . Judica.

V. d. Orig. im St.-Archiv zu Stuttgart. — Mit fünf gut erhaltenen Siegeln. Das des R. von Berſtingen iſt das der Ritter von Weitingen; das Giltlingiſche iſt dem Merkelte von Wurmlingen ſehr ähnlich.

550.

März **1360.** Heidelberg. Pfalzgraf Ruprecht der ältere räumt den Grafen Burkard und Rudolf von Hohenberg und deren Erben das Wiederloſungsrecht von Wildberg, Burg und Stadt, nebſt Zugehör ein.

Wir Rûprecht der Elter von gottes gnâden pfaltzgräff an dem
ne des hailigen Reimſchen Riches obirſter druchſäſſe vnd herzog
beyern bekennen offentlichen mit diſem brieffe für vns alle vnſer erben vnd
kommen Als wir vmbe den Edeln Graffen burghard von hohemberg
ten zů wilperg vnd Rûdolffen ſines bruder ſûn vnd ir erben recht
) redelichen geköfft haben wiltperg burg vnd Statt mit allem dem das
t zů gehörett vmbe fünff tuſend guldin von florentie gûtter gebir vnd wolge-
ger als das in den brieffen die wier dar über von in haben volkomnent-

Digitized by Google

lichen begriffen vnd geſchriben iſt des haben wir den vorgenanten Gräffen burgh von hohemberg heren zů wiltperg Růdolff ſines brůder ſun vnd iren erben vns alle vnſer erben vnd nächkommen die beſundern gnade getän wenne vnd w cher zitt ſie koment mit fünff tuſend guldin von florentin gütter gäber vnd i geweger die ir aygen ſint vnd mit als vil geltes als wir danne kuntlichen ſchinberlichen da verbuwet hettin vnd in ſelber die vorgenanten veſten wilperg b vnd Statt zů behalten vnd niemand anders damit zu meynnen ſo ſüllen vnd we wir die vorgenanten fünff tuſend guldin vnd als vil geltes als wir kuntlichen verbuwet hetten von in niemen vnd in die vorgeſchriben veſten vnd gůt wilt burg vnd ſtatt vnd was dar zů gehört dar vmbe wider zů köffte geben gli wiſe vnd in aller mäſe als wir ins vmbe ſie geköfft haben vnd als die br ſagent die wir von in dar über habent äne allerleye wider rede hindernuſſe irrunge vnd än alles geuerde. Des zů vrkunde vnd ſtetter veſtikeit haben wir vns vnſer erben vnd nächkommen diſen brieff beſigelt mit vnſerm anhanger Inſigel der geben iſt zu heidelberg an dem nehſten Mentag nách dem Süntag man Singet Judica in der vaſten als man zalt nach Criſtus gebürte drüze hundert Jär vnd dar näch in dem Sechzigeſten Järe.

B. einer gleichzeitigen Abſchrift im St.-Archiv zu Stuttgart.

551.

27. März 1360. o. O. Graf Burkard von Hohenberg, Herr Wildberg, bezeugt zugleich als Vormund ſeines Neffen Rud dem Pfalzgrafen Ruprecht, Herzogen in Baiern ꝛc., daß gew Aecker und Wieſen (beziehungsweiſe deren Ertrag) von Alter zu der Stadt und Burg Wildberg gehören.

Wir Graue Burkard von hohemberg herr zů Wilperg erken offenlich an diſem brief für vns, Růdolf vnſers brůder ſun, dez fürm vnd pfleger wir ſin vnd für vnſer beder erben vnd nachkomen vmb die w vnd ägger, die ietzunt in buwe ligent vnd bi vnſern vnd vnſers vater ziten g hen vnd gen Wilperg in gefüret ſint die nütz vnd fruht die dar ab gant die alleſamt hörent vnd vallen ſüllen gen Wilperg der ſtat vnd burg allen rehten vnd gewonhaiten als wir ſi von vnſer vnd vnſer vater ziten h her braht än alle geverde. Vnd dez zu ainem offenn vrkunde ſo geben wir d brief vnſerm genädigen dem hochgebornen fürſten vnd herren hern Rupreht d Eltern Pfalzgrauen bi Rin dez hailigen Römſchen Richs oberoſ Truhſäß vnd herzog in Baiern beſigelt mit vnſerm aigenn Inſigel. Ge in dem Jar do man zalt von Gotez geburt drüzehen hundert Jar vnd ſe Jar an dem nähſten fritag vor dem palme abent.

B. d. Orig. im St.-Archiv zu Stuttgart. — Mit dem kleinen (undeutlichen) Si des Grafen B.

Digitized by Google

552.

27. März **1360.** o. O. Ziemlich gleichlautende Urkunde des Grafen Burkard über denselben Gegenstand.

Wir Graue Burkart von hohemberg herr zů Wilperg bekennen vnd riehen offenlich an disem brief für vns, Růdolf vnsers brůder svn, für er beder erben vnd nachkomen vmb die wisen vnd aegger die wir vnd vnser er von alter her von Wilperg der stat gelühen vnd ingefürt haben daz wir och vnserm genädigen herren dem hochgebornen fürsten hern Rupreht pfalz- uen by Ryn dez hailigen Römschen Ryches oberosten Truhsaß vnd herzog in ern sinen erben vnd nachkomen süllen lassen volgen zů der vorgenanten Stat burg wilperg mit allen rehten vnd zůgehörden in aller der wise vnd mäß sin briefe sagent die er von vns hat vmb die vorgenante burg vnd Stat perg an alle gevärde. Vnd daz dis dem vorgen. vnserm genädigen herren n erben vnd nachkomen stät war vnd vnlogenbar belibe dar vmb so haben im disen brief geben besigelt mit vnserm aigen Insigel. Geben do man zalt Gotes geburt drüzehen hundert jar vnd sehtzig Jar an dem nähsten fritag dem hailigen Palm tag.

V. d. Orig. im St.-Archiv zu Stuttgart. — Mit dem gut erhaltenen kleinen Siegel Grafen B.

553.

. Juni **1360.** o. O. Vergleich Werners und Reinhards von Neu- hausen in Betreff der Lehen, die sie von der Herrschaft Hohen- berg trugen.

Ich Werner von Neuhaussen ein edelkneht vergihe offenlich mit die- brif vnd tun kunt allen den die in ansehen, lesen oder hören lesen, daſ ich herrn Reinharten von Neuhausen minen bruder höflich, früntlich gütlich öber ein komen vnd bericht bin vmb die Lehen Die wir von der rschaft Hohenberg zu lehen haben, Vnd vmb andere gůt die wir zu haben, daraus vns weder zins noch gelt gat, sie ligen zu Neuhausen anderswa, daſ diselben lehen je der eltest vnder vns zweien gebrůdern oder vnsern erben ob wir enweren lihen soll, wanne si ledig werden, on des an- vnd seiner erben irrung vnd hindernuse vnd daſ vnsers eintweders erben geniesen sollen, ob es sein vater vor gelihen hat, wann daſ es alweg der , der denn ze male vnder vns oder vnder vnsern erben lebt, lihen soll, vnd das alweg vnd ewiglich vns vnd vnsere erben also wören vnd bleiben. Vnd dem vorigen herren Reinhart minem Bruder, vnd sinen erben alles daſ da geschriben stat, von mir vnd von minen erben war Vnd stäte blibe gib ich in

Digitized by Google

disen offenen brif versigleten mit minem aignen Insigel vnd han ouch darzue beten min lieben fründe herrn Heinrich den Trukſäſen von Höfingen herrn Wolfen von Stetten Ritter, vnd Wernern von Neidlingen, d ire Insigel zu minem Insigel gehenkt hant an disen offnen briff ze vrkund ze gezügnüſ aller der vorgeſchribenen Dinge vnd gedinge, wann ſi diſer ſach R vnd Tädtinger geweſen ſint. So verjehen ouch wir Heinrich der Truchſäſ Höfingen, Wolf der Truchſäſ von Stetten vnd Werner von Neidlingen, daſ durch bette des vorgenanten werners von Neuhauſen vnſere aigene Inſigel zu ſelben Werners von Neuhauſen Insigel gehenkt an diſen brif. ze vrkund v gezügnüſe aller vorgeſchribener Dinge, wann wir der Reder vnd Tätinger gen ſin. Derſelbe brif wart geben an St. Johannes Abent ze Sunngichten da zalt von Chriſti geburt, Drei zehenhundert Jar vnd darnach in dem Sechzig Jare.

Von einer beglaubigten Abſchrift.

554.

29. September 1360. Rotenburg. Albrecht von Rüti, Ritter, verk an Graf Rudolf von Hohenberg einen Leibeigenen, Peter den F von Bierlingen (O.A. Horb).

Ich Albreht von Rüti Ritter vergihe offenlich vnd tun kunt mit d briefe Daz ich verkouft han recht vnd redelich für mich vnd alle min erben ze kouffenne geben han minem gnadigen Herren .. dem Edeln Graue Rüd von Hohemberg vnd ſinen erben peter den fuhs von Byrningen der vnd miner vordern reht aigen geweſen iſt, vmb (?) bes [1] pfunt Haller g vnd genamer der ich von im gewert bin vnd in minen kuntbern nutz gant vnd gar kumen vnd bewent ſint vnd verzihe mich vnd alle min erben aller r vnd anſprache zu dem vorgenanten Peter dem fuhs, daz ich mit im nit ze ſ ſene ſol haben weder wenig noch vil, vnd daz ich nach (sic!) min erben vorgenanten minem (sic!) Herrn Graue Rüdolf von Hohemberg nach erben, vmb in nimer ſullen angeſprechen in behaine wiſe weder ſuſt noch ſo, dez ze vrkunde daz diz ſtatte vnd war blibe, dar vmb ſo gib ich der vorge Albreht von Rütj diſen brief verſigelt mit minem aigenne inſigeln der ze temburg geben iſt an ſant Mychels tag da man zalte von Criſtes Geburt Druzehenhundert Jar danach in dem ſhetzigſten Jar...

V. d. Orig. im St.-Archiv zu Stuttgart. — Der Schild in dem Siegel des A ſtellers iſt der gleiche, wie der des Hans von Leinſtetten.

[1] Unleesbar.

Digitized by Google

555.

Oktober **1360.** Rotenburg. Graf Rudolf von Hohenberg urkundet, seine Gemahlin Ita von Toggenburg von Burkard Salzfaß Garten- und Hofstatt-Zinse zu Horb gelöst hat.

Wir Graue Rudolf von Hohemberg veriehen daz vnser liebü elichü frou Ite von Dogkenburg mit vnserm gunst vnd gutem willen von Burkard Saltzuas gelost hat alle vnser gartenzinse vnd Hofstat zinse ze Horwe, vnser lieber vetter vnd herre sälige graue albreht vom Hohemberg von gnaden wilant Byschoff ze ffryfingen mit allen rehten vnd nutzen vnd angehörde vnd gewonheit beshut vnd vnbeshut ze ainem rethen pfantlichen ane allen abnütz in gesetzet hette, vmb zehen vnd hundert pfunde haller vnd genamer. Also setzen wir der vorgenanten frou Iten von Dogkenburg, elichi Husfrowen, die vorgeschribenen vnser gartenzinse vnd hofstatzinse ze vmb dieselben zehen vnd hundert pfunde haller mit allen rehten vnd nützen it aller zogehörde vnd gewonheit beshut vnd vnbeshut funden vnd vnfunden, e die imer me eweclich haben vnd niessen soll ze aine rehten pfantlichen ane allen abnütz, vntz sie von vns oder von vnsern erben von ir oder von en vmb zehen vnd hundert pfunde Haller guter vnd genamer erlediget vnd werdent ze rether zit in dem Jar vierzehen Tage vor sant walpurg Tage ierzehen tag da nach, der losung sollen wir gewalt haben, in welchem Jar wollen, etz sie vber kurtz oder vber lang. Wir sullen ir ouch die vorgenannie mit allen rethen vfrithen, vertigen vnd verstan gen aller menglich vnd en sieten, wo sie sin nothdürftig ist oder wirt nach dem rethen dar an sie bende sie ane alle geverde, Vnd dez ze vrkunde daz diz allez statte vnd war dar vmb geben wir disen brief mit vnserem vnd mit Eberhard von Lup- Lantgraue ze stülingen vnd mit herrn albreht von Rutj vnd volgvon owe aigen Insigeln besigelt, die durch vnser bete iru insigel gehencket an disen brief ze gezugnisse aller vorgeschriben Dinge. Wir Eberhart von en, albreht von Rüti, Ritter, vnd volgkart von Owe, die vorgenannten, en, daz wir durch bete dez vorgenannten vnsers herren Graue Rudolf von nberg vnserü insigel gehencket haben an disen brief ze gezugnisse der vorgem dinge, der ze Rotemburg geben ist an dem nähsten mentag vor sant n tag, da man zalt von Christez gebürt drüzehenhundert Jar in dem sheen Jar.

S. d. Orig. im Spitalarchiv zu Horb. — Das erste Siegel, das des Grafen von nberg, zeigt den Hohenberger Schild und hat die Umschrift: S. Rvdolfi comitis d' nberg. — Das zweite, das des Landgrafen von Stülingen, zeigt einen kleinen Helm schlossenem Visir und flatternder Helmdecke, auf demselben einen Schwanenhals;

Umſchrift: † S. Eberhardi Lantgraue d' Stulingen. — Das dritte hat drei Stern Schilde und die Umſchrift: S. Albrechti de R...i mil. — Das vierte iſt das bek von Ow'ſche mit der Umſchrift: S. Volgkardi de owe. Alle vier ſind von gleicher G

556.

1360. o. T. u. O. Wezel von Ebhauſen ſtiftet an die St. Nic Capelle bei Nagold **10** Pfd. Hellergült von Ebhauſen und Rohrd

Notum sit — quod ego wetzelo de Ebhusen pro salute anime et omnium fidelium defunctorum altare in cappella seu filia ecclesie p chialis in opido Nagelt — in honorem Sancti Nicolaj dotau rebus meis propriis immobilibus in teretorijs (sic!) villarum Ebhu et Rordorff ad summam reddituum decem librarum hallensium — redditus in dicto altarj sponte et libere tradidi — cum consilio et ass — abbatis in stain patronj predicte ecclesie in Nagelt — waltheri rectoris predicte ecclesie in Nagelt. —

Von einer vidimirten Abſchrift. Außen ſteht: Copia Confirmationis dotationis a sancti Nicolaj extra muros oppidj Nagelt.

557.

25. Mai 1361. Rotenburg. Graf Rudolf von Hohenberg erne die Gründung des Chorherrnſtifts zu Ehingen, ſowie die Ein leibung der St. Remigien-Kirche zu E., und bittet den Bi von Conſtanz um Beſtätigung der Stiftung und Incorporatio

Reuerendo in Christo patri ac domino nostro — — Hainrico Gratia Episcopo Constantiensi — — Rûdolfus Comes de l hemberg Obedientiam voluntariam cum obsequiosa fidelitate semper p tam. Paternitatem vestram scire cupio per presentes, quod pridem Sp tabilis dominus pie recordationis Comes Rûdolfus de Hoh berg avus meus predilectus de consensu et voluntate quondam suor natorum videlicet Comitis — — Alberti episcopi frysinge ecclesie — — Comitis — — Rûdolfi mei patris peramati, Co tis — — Hugonis et Comitis — — Hainrici, Sibimet, eisque natis ac omnibus heredibus, successoribus et posteris ipsorum, In eccle sev Cappella sancti Mauricij sociorumque ejus filiali porrochi (sic!) ecclesie Sancti Remigij in Ehingen site prope Rotembu vestre dyocesis elegit et praeordinavit perpetuam sepulturam, In qua ec ecclesia sev Capella Sancti Mauricij ob reuerentiam dicte sepulture v Collegium prepositure et canonicorum secularium cum praebendis sacer

Digitized by Google

ibus de novo fundavit, et ipsum Collegium sic fundatum cum dicta eccle- parochialj Sancti Remigij in Ehingen et Jure patronatus ipsius quod tunc ad ipsum pertinuit cum quibusdam torcularibus, piscinis ac aliis is et possessionibus, redditibus, vsufrutibus (sic!) et pertinentiis ac Jvri- omnium et singulorum praedictorum dotavit sicut Instrumenta et littere posito et canonicis predictj Collegij a prefatis meis progenitoribus et ecessoribus super predicta fundatione et dotatione data protestantur. Et ex nunc Comitatus et totum dominium in Hohemberg, in cuius ritorio et districtu predicta parrochialis ecclesia sancti Remigij, tor- ria, piscine, et alia bona prescripta cum prenotato Collegio consistant, hereditario ad me sit legitime deuolutum. Idcirco predictas fundatio- et dotationem Collegij sepedictj, cum suis Juribus et appendiciis per fatos meos progenitores et antecessores tam pie ut premittitur factas, ta tenorem earundem Instrumentorum et literarum pretactarum ratas gratas habere volo et promitto presentivm per tenorem. Quare pa- itati vestre supplico presentibus hvmiliter et deuote quatenus intuitu meique servitij ob respectum supradictas Collegij fundationem et dota- em cum suis Jvribus, pertinentiis et appendiciis pio fauore velitis auc- tate vestra ordinaria confirmare, Ipsamque ecclesiam parrochialem sancti igij in Ehingen prescriptam mense predictorum Canonicorum vniendo, bitis ad hoc sollempnitatibus debitis et conswetis — — In quorum ium et singulorum evidenciam pleniorem sigillum meum proprium duxi sentibus appendendum. Datum in Rotemburg. In die beatj vrbanj e et martiris anno dominj millesimo ccc°. lx primo. Ind. xiiij ª.

B. d. Orig. im St.-Archiv zu Stuttgart. — Mit dem gut erhaltenen Siegel des ſen den grüner Maſſe auf gewöhnlicher grauer Unterlage.

558.

Juli **1361**. Karlſtein. K. Karl IV. gebietet dem Grafen Rudolf Hohenberg, den Markt, welchen dieſer in ſeinem Städtlein Schönberg errichtet, ohne Verzug wieder abzuſtellen.

Wir Karl von gotsgnaden Römiſcher Keyſer ze allen zeiten merer Reichs vnd künig zu Beheim Embieten dem Edlen Rudolfen Grafen Hohenberg vnſerm vnd dez Reichs lieben getruwen vnſer gnad vnd alles Lieber getruwer zu wizzen iſt vns worden wie du zu Schönberg in dei- Stettelin einen Markt erhebt vnd gemachet habſt an vnſer vnd dez Reichs der dem Reich vnd den beigelegenen Steten ſchad ſei dorúmb empfelhen wir trúwen vnd gebieten ernſtlich vnd veſtichlich bei vnſern vnd des Riches , daz du zehant vnuerzogenlich denſelben Markt abnemeſt vnd fúrbaz me

Digitized by Google

doſelbes zu Schönberg deheimen Markt macheſt noch habeſt vns dem Reiche
dez Riches Stetten ze ſchaden oder deheinerlei hindernuzze als lieb als dir v
vnd dez Richs hulde ſei zu behalden. Geben ze Karlſtein des nechſten Donerſ
nach ſant Peters vnd ſant Pauls tag der heiligen zwelfboten vnſrer Riche in
fünfzehenden vnd des Keyſertums in dem Sybenden Jare . .

V. d. Orig. in dem St.-Archiv zu Stuttgart. — Ohne Siegel.

559.

29. Oktober 1361. o. O. Gräfin Margarethe von Naſſau (Hol
berg) ſtiftet **700** Pfd. Heller zu verſchiedenen frommen und w
thätigen Zwecken. Ihr Sohn Graf Rudolf und ihre Toc
Agnes, verwittwete Herzogin von Teck, geloben, das Vermächt
ihrer Mutter nach deren Tode getreulich zu vollziehen.

Wir Graue Rûdolf von Hohenberg vnd mit vnſ vnſer ſweſter
agneſ wilont Hertzogin ze Tekk vergenhen offenlich mit diſem brief vnd
gen kunt allen den die diſen brief an ſehent oder hörent leſen, Daz wir mit
tem willen vnd gunſt vnd mit wol bedahtem mût willeklich vnd gern beſtâten
ouch bi gûten truwen geloben ſtât ze haltend daz ſel gerât vnſer erwirdi
mûter frow Margareten von Naſſowe wilon grauin Ze Hohembe
daz ſi hat geſetzet vnd geordent dur ir ſelen hails willen vnd ouch durch v
vnd vnſer beder vordern vnd nachkomen ſeil hails willen. Dez ſelgerâtes
ſume iſt Sübenhundert pfunt haller güter vnd genâmer, die man alſo tailen
als hie nach geſchriben ſtat. Als öch vnſer egenant erwirdigü mûter nach ir
genne begirde vnd ſinne geſetzet vnd geordent hat. Zû dem erſten ſol man g
Jungfrow Elſen der Roberin vierzig pfunt haller, dem göbel driſig pf
haller, den korherren vnd vicarien ze Ehingen âht vnd zwaintzig pfunt
ler, dar vmb man ain ſtât gelt kôſen ſol, daz man gelich vnder die Herren
gotteſhuſ tailen ſol vnd öch da von im dem meſner dez ſelben gottezhus a
ſchilling haller geben ſol vf der egenanten frow Margareten von Naſſöw Jar
lichen tag, vnd ſehtzehen pfund dem ſelben gottezhus ze Ehingen vm ain pf
gelt, daz man gebe järlich vmb wahs zû dem ſelben Jarzit, vnd driſig pf
haller an den buwe ze Ehingen vnd viertzig pfund vmb ain ſtât gelt, daz m
kôſen ſol ſchülern, die vff dem kor ze Ehingen ſingen vnd leſen, daz man vm
ſi tailen ſol. Den brüdern zû dem Cloſter zwai vnd driſig pfund vmb ain
gelt zû minen jarzit vnd den ſelben brüdern an den buwe zwaintzig pfund ha
vnd dem ſpital ſehtzig pfund, der ſol man zwaintzig pfund geben an den bu
vnd zwainzig an den altar ze pfründe, vnd zwainzig pfund den ſiechen v
gelt zû ir noturft. Gen binſdorf an die Cloſen zwaintzig pfund vmb

Digitized by Google

gelt zů minem Jarzit. Gen kilperg dem Cloſter vierzig pfund vmb ain
gelt zů minem Jarzit. Gen widken dem Cloſter driſig pfund vmb ain
gelt zů minem Jarzit. Gen Margaretenhuſen zwaintzig pfund vm ain
gelt zů minem jarzit. vnd Hainrichen (sic!) ſunderlichen fünfzenhen pfunt.
altenburg miner ſweſter zwainzig pfund vnd ſunderlich demſelben
ter ſehtzenhen pfund vmb ain ſtät gelt vf min Jarzit, Daz man geben ſol
Cloſter vmb aiger, den ſiechen lüten an daz velt ſehtzenhen pfunt haller
ain ſtät zů minem Jarzit Vf die alten ſtat vnſer frowen aht pfunt
r vm ain järlich wahſgelt. An den Margt (sic!) den prieſtern ſehtzehen
haller vmb ain ſtät gelt zů minem Jarzit. Brůder ůlrichen von ferin-
irem bihter zwaintzig pfund, Pfaff dietrichen zů diſem zit probſt zwain-
funt, vnd Hänin zwaintzig pfunt haller. Diz vorgeſchriben ſelgerät geloben
i gůten truwen vngeuarlich zu fürdern vnd vſſe zerihten, alz ez geſetzet vnd
mt iſt von vnſer erwirdigen můter oder noch würde. Vnd dez zu merer
hait, ſo verzihen wir vnſ dez geltez ze Nůrenberg, daz von der egenan-
nſer můter komen iſt, Dez da iſt fünf ſchilling minr Dänn drü vnd fünftzig
häller geltez, fünfü vnd drißig ſümerü rokken geltez, drü ſümerü habern
, allez jarlichs vnd ewigez geltez vnd geloben ez ze laßen ze volgen an dem
ſchribenen ſelgerät, alle die wil ez vnvollebraht iſt. Wir geloben ouch laſſen
lgen den kirſen zenhenden vnd die lantgarbe der kirſen (sic!) vmb die ſtat
otenburg vnd die övrigen zinſ von der ſtat ze Rotemburg nach dem daz
erherren wirt. Vnd die zinſ von Sant Martins berg vnd von ſwal-
zwai pfunt vnd von kalcwil fünfthalben ſchilling vnd ain pfunt häller.
vnd allez daz vorgeſchriben iſt, daz geloben wir bi guten trüwen ze fürdern
laſſen ze volgen vngeuarlich als lang bis allez daz ab genoſſen wirt, daz
egenantü erwirdigü můter geſetzet vn geordert hat, vnd geloben öch áne ainſ
3 pfunt vnd hundert pfunt, die noch vſſ ſtänt vnd vnverſchaffet ſint an der
ſchriben ſumme ze geben vnd laſſen ze volgen an all die ſtett, da vnſer ſwe-
wilont Hertzögin ze Tekk vnd brůder ůlrich ir bihter (sic!) vnd der brobſt
Ehingen, ob vnſer egenantü můter nit enwär, verſchaffet vnd ordnet durch
erber der erwirdigen můter ſelen hails willen ze geben. Vnd daz diz allez
vnd war belib, dar vmb ſo haben wir graue Růdolf von Hohemberg vnd
vns frőw agneſ vnſer ſweſter, wilont Hertzögin ze Tekk, ieglichs ſin aigen
el gehenket an diſen brief, der geben wart in dem Jar do man zalt von
s geburt drüzehen hundert Jar. darnach in dem ain vnd ſehtzigoſten Jar an
nähſten fritag vor aller hailigen tag.

B. d. Orig., eingeheftet in Tom. XI. verſchied. Archival-Dokumente im St.-Archiv Stuttgart. — Die Siegel fehlen.

Digitized by Google

560.

7. Februar 1362. o. O.

Anno 1362 an S. Sebasten abendt Comes Hohenberg [1] hat sich ziehen aller ansprach an das dorff zu Funffbrunnen, ausgenommen was a leut die damals da waren oder kommen würden, die seiner von dem lieb wa

Cruſius, Annal. Sueviae III. S. 231.

[1] Ohne Zweifel Burkard (VII.), ſ. zu 24. Aug. 1334. o. O.

561.

7. April 1362. Nürnberg. K. Karl IV. ertheilt dem Grafen Rud von Hohenberg, deſſen Erben und Nachkommen die Freiheit, deſſen (deren) Diener und Mannen, ſowie deren eigene Le vor kein fremdes Gericht oder Landgericht gezogen werden ſoll

Wir Karl von gotes gnaden Römiſcher keyſer zu allen zeiten m des Reichs vnd künig zu Beheim, Bekennen vnd tun kunt offenlich mit di briefe allen den die in ſehent oder hörent leſen, Daz wir haben angeſehen getru ſteten dienſt, den vns vnd dem heiligen Reiche der Edel Rudolf Graf z Hohemberg vnſer lieber getruwer offt nützlich vnd mit ſteten truwen getan vnd noch tun mag vnd ſol in künftigen zeiten. Dorumb haben wir ym seinen Erben vnd nachkomen Grafen zu Hohemberg die genade getan vnd ouch die mit diſem briefe mit rechter wizzen vnd mit volkomenheit keiſerli mechte, daz man ire diener vnd ander ir man vnd leute vnd ouch der Die vnd manne armeleute, gemeinlich oder beſunder für behein gerichte oder La gerichte nicht laden ſülle. Wer aber daz ir diener man oder armeleute einer o ir mer für ein gerichte oder ein Lantgerichte oder für ir mer geladen würden, ſol derſelbe Richter oder Lantrichter wenne vnd als offte ym der vorgenannt R dolff oder ſein Erben dorumbe ſchriben oder ſchreiben werdent, den oder die, ſey einer oder mer, die alſo fürgeladen werden vnd als offt als des not geſchi für Grafen Rudolffen oder für ſeine Erben vnd für ire gerichte widerweiſen, a daz der egenant Graf Rudolff vnd ſeine erben von dem oder denſelben, dem d ger als offt als ez not geſchiht vnuertzögenlichen für yn oder irem Richter rech geſtaten vnd helfen ſüllen in den nechſten vier wochen von dem tage zu zelen, d ſie für ſie geweiſet werden on alles geuerde. Vnd dorzu ſol vnſer vnd des R ches Richter oder Lantrichter zwen Erber wolgehalden man ſenden, die dorüb ſweren ſüllen, der warheit zu bekennen, ob ſülchen clagern in des egenanten Gr fen gerichte recht widerfaren ſey. Geſchehe aber daz nicht, alſo daz Graf Rud oder ſein erben den clagern indwendig vier Wochen rechtes nicht hülfen noch g

Digitized by Google

en als vor geschriben stet, So sol vnd mag vnser vnd des Reiches Richter Lantrichter nach den egenanten vier wochen dem clager rechtes gestaten vnd n in denselben sachen, die denne zu gerichte lauffen nach gerichtes recht vnd unge vngeuerlich. Wer ouch daz der Richter oder Lantrichter des Reichs, der were, wider disе genade des egenanten Grafen Rudolffes oder seiner er- man, diener oder ander ire leute, oder der diener armleute, den oder die, fürgeladen würden, nicht wolte für denselben, Grafen von Hohemberg, sein vnd ir gericht widerweisen als douor begriffen ist, so meynen vnd wollen daz denne alle sachen, die fürbasmer dowider geschehen mit gerichte, ladun- vrteilen oder süst in anderweis vntügleich, vnkrestig vnd gentzlich absein süllent denselben die also fürgeladen vnd fürgetriben werdent, keynen schaden bringen. disе vnser gegenwertige genade sol weren zu vnseren lebtagen, vnd alle zeit weil in allen iren krefften gentzlich beleiben, Douon gebieten wir allen vnsern jogten, Richtern, Lantrichtern, Schultheizzen vnd allen den die vnsern vnd heiligen Reichs gerichten beuor (sic!) sint, die nu seint oder bey vnsern Leb- werdent daz sie wider disе vnser keiserliche genade nicht tün süllen in de- weis, Bey einer pene hundert Mark goldes, die ein ieglicher der dowider tüt tete, es sy clager oder Richter, als offt verfallen sein sol, als dowider ge- in sülcher bescheidenheit, daz dieselbe pene halb vns vnd dem Heiligen Reiche daz ander Halbteil dem egenannten Grafen Rudolff oder seinen erben geuallen n alles hindernuzze. Mit vrkund ditz brieves versigelt mit vnserm keiserlichen el, Der geben ist zu Nüremberg, Nach Cristus geburt Dreutzehenhundert darnach in dem Czwey vnd Sechtzigisten Jar des nechsten Dinstages nach Suntag, als man singet Judica in der vasten, vnser Reiche in dem Sechtze- n vnd des keisertüms in dem Sybenden Jare.

B. d. Orig. im städtischen Archive zu Rotenburg. — Das Siegel ist abgefallen.

562.

Juli **1362.** Prag. K. Karl IV. erlaubt dem Grafen Rudolf von enberg, in dem Städtlein Schömberg einen Wochenmarkt zu errichten.

Wür Carln von Gottes gnaden Römischer Kayser zu allen Zei- mehrer des Reichs vnd König zue Böhem etc. Bekhennen vnd thun ot offentlich mit disem brieff, Allen den, die Ihn sehen oder hören lesen das angesehenn haben die stettenn getrüwen Dienst, die vnss vnd dem Reich der ll Rüdolff graffe zu Hohemberg vnser vnd des Reichs lieber getrüwer nützlich gethan hat vnd fürbass thun will und mag In künftigen Zitten und n Ihm von vnsern sunderlichenn Gnaden, mit Kayserlicher macht vnd mit er wissen die Gnade gethan, und thun auch mit disem briefe, das Er und Erben, In Ihrer Statt zu Schönemberg, einen wochen markht wo-

Digitized by Google

chentlichen beghen ſollen und mögen auff den Montag, und geben demſelb
marckt und allen den, die Jhn ſüchen, Alle ſolche Recht, freyheitt, Gnade und
wonheitt, die andere Stett haben die dabey gelegenn ſeindt und ſie der Jn a
weiſs gebrauchen, vnſchedlich andern leüthen an Jherenn Rechten Darumb gebie
wür allen fürſten, Geiſtlichen und Weltlichen, Graffen, freyhen, Herrn, Stett
Rittern vnd Knechten vnd allen andern vnſern vnd des Reichs getrüwen Vnd
thonen ernſtlichen vnd veſteklichen, bey vnſern vnd des reichs hulden das ſie
egenantten Graff Rudolff von Hohemberg vnd ſeine Erben an den egenantt
vnſern gnaden nichtt hündern noch Jrren ſollen Jn kheiner weiſs, vnd wer
wider freuentlichen thette, der ſoll Jnn vnſer und des Reichs Vngnade ſchwerlic
verfallen ſein, vnſchedlich andern leuthen, an Jhren Rechtten. Mitt Vrkhundt
brieffs verſigelt mit vnſer Kayſerlichen Maieſtät Jnſigell, der geben Jſt zu Pr
nach Chriſtus geburt dreyzehenn hundert Jhar, darnach Jn dem vier vnd
zigiſten Jhar, an der neheſten Mitwochen, nach ſant Kylianstag, vnſer Rei
des Rhömiſchen Jn dem Neünzehenden, Des Böhemiſchen Jn dem achtzehen
und des kayſerthumbs in dem zehenden Jhar.

Abſchrift in den Hohenberger Dokumenten (St.-Archiv in Stuttgart) T. VII. S. 7

563.

16. Auguſt 1362. Conſtanz. Biſchof Heinrich von Conſtanz beſtät
das Chorherrnſtift zu Ehingen.

Hainricus dei gratia Episcopus Constantiensis Vniuersis Christi fideli
tam presentibus quam futuris. ad quos littere presentes peruenerint s
scriptorum noticiam cum salute in domino sempiterna. — Cum nobiles
discreti ac spectabiles viri quondam domini Rûdolfus Com
de Hohemberg. auus nunc domini Rûdolfi. Comitis de Hohemb
de consensu et voluntate suorum liberorum videlicet quond
alberthi frisiensis Episcopi. Rûdolfi, Hugonis et Hainrici f
trum de Hohemberg. olim patronus parochialis Ecclesie san
Remigij site extra et prope muros oppidi in Rotemburg Consta
tiensis nostre dyocesis, cuius filia tunc fuit et hodie est Ecclesia siue C
pella sancti Mauritij sita ibidem in villa Ehingen prope fluvi
nekarum Jus patronatus eiusdem Ecclesie sancti Remigij cum omnj s
jure Juribus et pertinentijs vniuersis ac etiam torcularia quedam cum vin
possessionibus et predijs alijs dudum pro Erectione instauratione et fund
tione vnius collegij canonicorum secularium ibidem facienda proprietat
iure libere donauerit ac etiam dicti domini Comites omnes sepult
ram suam ibidem eligentes, se aput dictam Ecclesiam siue capella
sancti Mauritij sepelliri fecerint prout hec et alia ex suarum litterarum t

Digitized by Google

noribus et etiam per euidentiam facti plenius adaparent Verum autem cum prefati domini sicut domino placuit antequam huiusmodi pium opus et laudabile propositum siue voluntas eorum in domino sanctificata debitum sortiretur effectum, diem suum clauserint extremum, Et nunc nobilis et spectabilis dominus Rûdolfus comes de Hohemberg heres et successor dictorum dominorum inmediatus vna cum nobilissima domina margaretha genetrice sua nata ex geneolya (sic!) dominorum de Nassow et Religiosissima ac deuotissima angna (sic!) Relicta Illustrissimj viri quondam domini Conradi ducis de Tek sorore legitima eiusdem domini Rûdolfi Comitis, ad honorem et laudem omnipotentis dei, gloriose virginis Marie et totius celestis curie nec non ob salutem animarum suarum predecessorum et successorum suorum omnium huiusmodi laudabile propositum consumare volentes nobis humiliter et deuote supplicarunt vt ante omnia huiusmodi eorum et antecessorum suorum plantationem nouellam nondum admissam confirmatam nec approbatam pure propter deum cum conditionibus modis et ordinationibus nostris infra scriptis auctoritate nostra ordinaria admittere confirmare et conprobare. Ipsisque preposito et canonicis ibidem instituendis et eorum communj collegio Ecclesiam parrochialem sancti Remigij predictam cuius ius patronatus quondam dominus Rûdolfus Comes de Hohemberg auus nunc domini Rûdolfi predicti et etiam ipse dominus Rûdolfus nunc superstes Comes cum omnj suo Jure Juribus et pertinentiis vniuersis et Rebus alijs ad imitationem suorum progenitorum et antecessorum et eorum vsum prout subscribitur donauerunt Incorporare annectere et vnire, ac omnia alia et singula que ad perfectionem huiusmodi negotii Requiruntur facere perficere et ad effectum debitum auctoritate nostra ordinaria perducere dignaremur. Nos attendentes quod gloriosus deus in sanctis suis celestia pariter et terrena moderatur, quodque domum domini decet sanctitudo cuius in pace factus est locus eius prehabito tractatu et tractatibus quam pluribus super omnibus et singulis supra et infra scriptis cum capitulo nostro Constantiensi capitulariter ad hoc congregato et in Communj. Primo et ante omnia de eorundem Capituli nostri siue canonicorum communj voluntate et assensu Erectionem instaurationem et dotationem huiusmodi collegij gratam et ratam habentes auctoritate nostra ordinaria. In dei nomine gloriose virginis Marie sanctorum Remigij et Mauritij nec non totius celestis curie admittimus confirmamus et approbamus Statuentes et ordinantes ante omnia vna cum capitulo nostro antedicto vt in loco dicto in Ehingen et in Ecclesia siue capella sancti Mauritij predicta sit et esse debeat perpetuo et de cetero in antea Collegium clericorum secularium cum numero duodecim prebendarum et totidem canonicorum quibus omne ius collegyale tribuentes Statuimus et ordinamus quod ipsi omnes vel eorum maior et senior pars

Digitized by Google

iuxta iuris dispositionem ex nunc et etiam de cetero inantea cum se loc
ad hoc obtulerit de collegio suo prepositum eligere valeant Quam etia
dignitatem inter eos et in ipsa Ecclesia sancti Mauritij esse volumus q
confirmationem suam postquam electus fuerit a nobis et successoribus nostr
seu Ecclesia Constantiensi infra tempus debitum recipiat et qui actu sit sace
dos vel saltim in etate tali constitutus quod infra annum a die sue ele
tionis conputandum ad sacerdotium valeat legitime promoueri. volumus etia
et ordinamus quod prepositus taliter electus Residentiam in dicto loco
Ehingen faciat personalem cui etiam Jurisdictionem super canonicos vicari
siue capellanos et officiatos eiusdem Ecclesie siue Collegij in minoribus
men causis dumtaxat Judicandi tribuimus temporalem volentes vt idem p
positus qui est vel erit pro tempore nisi causa rationabilis interuenerat n
tutino misse et vesperis adminus quotienscunque cum nota decantando p
aguntur ibidem intersit et in festiuitatibus natalis domini Pasche Pentecos
assumptionis beate Marie virginis et omnium sanctorum adminus missa
publicam vna cum canonicis vicarijs et capellanis concelebrantibus celebra
teneatur Quodque canonicos et vicarios siue capellanos matutino misse
vesperis non interessentes absque causa rationabili pro singulis predictor
divinorum officijs quibus defuerint per subtractionem duorum denarior
vsualis monete et etiam amplius si ipsi capitulo visum fuerit punire vale
contradictione qualibet non obstante, Eos vero qui alijs horis canonicis
gilijs vel commemorationibus defunctorum non interfuerint pena vnius dena
et etiam amplius si capitulo visum fuerit punire valeat prout supra. Quart
tamen penarum medietas preposito et altera medietas capitulo dicti colleg
cedat. Si quis autem canonicorum vicariorum vel capellanorum vltra dece
dierum spatium absque causa rationabili se absentauerit illius redditus
prouentus abinde pro medietate preposito et Capitulo cedant et reliq
medietas in vsus ipsius prebende vicarie vel capellanie iuxta ordinatione
ipsius prepositi et Capituli conuertantur. volumus etiam et ordinamus qu
ad prepositum et capitulum dumtaxat pertineat receptio canonicorum Sal
tamen quod prepositus semper in receptione canonicorum vel etiam ali
actibus capitularibus legitimis, duas habeat voces et quod in eisdem actib
si et quando necesse fuerit sigillis prepositure et etiam capituli commu
niter et diuisim prout necesse fuerit vtatur. Et vt melius diuina officia
dicta ecclesia peragantur Statuimus etiam et ordinamus quod omnes can
nici eiusdem Ecclesie qui pro tempore sue receptionis sacerdotes non su
infra annum a die receptionis proximum ad sacerdotium legitime prom
ueantur et ordinentur. sub pena subtractionis prebendarum et penis alij
per prepositum et capitulum imponendis Et quod omnes canonici septima
natim et alternatjm eo excepto qui ad vicariam siue Regimen ipsius Ecclesi
parrochialis sancti Remigij et subditorum eius deputabitur in altari maior

Digitized by Google

missas publicas cum canonicis alijs vicarijs et capellanis concelebrantibus celebrare et alijs diuinis officiis et horis canonicis prout supra et sub penis premissis interesse teneantur. Ita quod sacerdos qui missam publicam celebrauerit eo etiam die per inceptionem matutinarum vesperarum et aliarum horarum vna cum alijs canonicis vicarijs siue capellanis concelebrantibus administret. Saluo tamen quod eo in huiusmodi horarum inceptione vel administratione impedito ex causa rationabili is perficiat cui idem se absentans duxerit iniungendum. Et eundem modum celebrandi septimanatim et alias etiam prout supra volumus in officijs quibuscumque pro defunctis celebrandis vel peragendis obseruari Nolumus tamen quod per huiusmodi nostram ordinationem dignitati decanatus si quam in ipsa Ecclesia creari contingeret quo ad iurisdictionem spiritualem quin prefato preposito subtrahi et eidem decanatuj imposterum ascribi valeat, aliquatenus derogetur, Deinde vero cum spiritualia sine temporalibus diu subsistere non valeant nobisque per legitima documenta claruerit quod dictum collegium siue plantatio nouella adeo paucos et exiles habeat redditus et prouentus quod etiam ex eis prefatj prepositi et canonicorum numerus sustentationem congruam habere non possint Igitur pij patris more succurrere cupientes eisdem et propiam eorum releuare ob hoc vt diuinus cultus in ipsa Ecclesia siue collegio magis augeatur et etiam alia pietatis opera frequententur. prehabito tractatu et tractatibus quamplurimis prout supra cum . . capitulo nostro constantiensi ad hoc capitulariter congregato. de ipsorum omnium voluntate et assensu quo ad hoc per ipsos et ipsorum quemlibet in communj prestito prefatam ecclesiam parrochialem sancti Remigij cuius filia est Capella siue Ecclesia sancti Mauritij. In dei nomine beate Marie virginis sanctorum Remigij et Mauritij et totius celestis curie et ad petitionem dicti domini comitis Růdolfi de Hohemberg et suarum genetricis et sororis predictarum eorundem prepositi et capituli in Ehingen communj collegio cum omnj suo Jure Juribus redditibus prouentibus obuentionibus et pertinentijs vniuersis presentibus Incorporamus applicamus annectimus et vnimus. Ita quod cedente vel decente rectore ipsius Ecclesie sancti Remigij vel si ad presens vacat dicti prepositus et capitulum possessionem eiusdem Ecclesie Jurium et pertinentiarum ipsius propria auctoritate ingredi valeant et habere Reseruantes tamen nobis successoribus nostris et Ecclesie nostre Constantiensi redditus quatuor librarum denariorum hallensium vsualis ibidem monete nobis et successoribus nostris seu Ecclesie nostre Constantiensi singulis annis ex nunc inantea in festo beati martinj Episcopi loco Quarte ipsius Ecclesie per ipsos prepositum et Capitulum seu etiam Vicarium ipsius Ecclesie camere nostre Episcopali assignandis nec non et alijs Juribus Episcopalibus et archidyaconalibus nobis Ecclesie nostre Constantiensi et etiam ipsius loci archydyacono de Jure vel etiam de con-

Digitized by Google

swetudine debitis, Et si dicta Ecclesia sancti Remigij vacat ad presens
quam primum et quotienscunque ipsam vacare contigerit quod extunc i
prepositus et Capitulum communiter et in solidum nobis et successorii
nostris qui erunt pro tempore personam Idoneam quam de ipso collegio
hoc duxerint eligendum ad vicarium eiusdem Ecclesie inuestiendum legiti
representent qui nobis et successoribus nostris obedientiam et reuerenti
debitam et condignam in licitis et honestis faciendam repromittat cui eti
redditus et prouentus prebende sue integraliter reseruantes promittin
quod nichilominus idem vicarius qui est vel erit pro tempore vice et
mine ipsius vicarie omnia mortuaria a subditis ipsius Ecclesie vel eti
aliunde obuenientia et numerum octo solidorum denariorum vsualis mon
non excedentia et alia remedia hactenus a vicarijs percipi consweta percip
valeat et hijs contentus de alijs fructibus redditibus et prouentibus ac
uentionibus vt vicarius ipsius Ecclesie nullatenus se intromittat Verum eti
vt dictum collegium maiori firmitate et robore pro nunc et etiam in futur
persistere valeat Igitur eidem collegio possessiones infra scriptas et al
quas in presenti pacifice possidet ac etiam omnes et singulas alias q
eidem collegio siue canonicis eiusdem pro tempore existentibus in futur
a quibuscunque Christi fidelibus elargiri contigerit auctoritate nostra o
naria presentibus ascribimus Incorporamus annectimus et vnimus. Inhibem
omnibus et singulis tam presentibus quam futuris sub interminatione ma
dictionis eterne ne quis ipsos prepositum vel capitulum in bonis eor
que nunc in presenti possident vel etiam in futurum licite possidere o
tigerit contra deum vel iustitiam aliquatenus perturbent, Scientes si se
fecerint se penam in districto examine pro demeritis recepturos et
immerito condignam nulli etiam omnino hominj liceat contra huiusm
nostre ordinationis seriem facere vel eam infrigere aut ei ausu temera
quomodolibet obuiare. Sunt autem redditus possessiones et predia que et q
dicti prepositus collegium siue canonici tenent et possident videlicet Cu
dicta des maigershof sita in villa hart que singulis annis soluit
reddit preposito et canonicis premissis duodecim maltera siliginis duas an
quatuor pullos septem solidos et sex denarios monete hallensis. Item Cu
dicta Betrams hof sita in banno ville Rangadingen que singu
annis reddit viginti duo maltera videlicet tritici et siliginis mensu
vsualis in Haygerloch. Item tria torcularia sita et posita iu
cimiterium Ecclesie sanctj Mauritij in Ehingen predicte c
suis Juribus et pertinentijs vniuersis. Item decima laicalis vineart
sitarum in montibus siue collibus dictis an der nekerhalden
in Boll. Item redditus dimidij plaustri vinj ipsis de vineis si
in collibus siue montibus dictis zangenhalden singulis annis solueno
Item pischina sita prope pontem oppidi Rotenburg versus v

Digitized by Google

lam nidernowe. Item possessiones dictas obrieders gůt sitas in villa chadenwiler cum suis Juribus et pertinentijs uniuersis. Item quatuor jugera agrorum sita in loco dicto in den oberngarten. Item redditus octo maltrorum siliginis de certis possesionibus sitis in banno ille haslach mensure ibidem ipsis singulis annis persoluendis. Item redditus sex maltrorum siliginis mensure in tuwingen prouenientes annatim de decima laicali in kubingen. specialiter preposito dicti collegij pro tempore existenti vltra suam canonicalem prebendam. cum ipse et non inmerito pollere debeat pre ceteris singulis annis persoluendis. ac etiam vnam pischinam cum vinario sito prope oppidum Rotenburg in loco dicto am werd. quas pischinam et vinarium quondam magister peregrinus phisicus dominorum Comitum de hohemberg preposito etiam dicti collegij pro tempore existenti. per ipsum prepositum pro tempore existentem dumtaxat possidendas fruendas et tenendas et perhenne in remedium anime sue legitime donauit, tradidit et legauit ea omnen conditione adiecta. quod idem prepositus pro tempore existens singulis annis in anniuersario die dicti quondam magistri peregrinj vnam refectionem dare teneatur. atque donec sine unum prandium singulis canonicis et capellanis siue vicarijs dicte Ecclesie sancti Mauritij celebrationj dicti anniuersarij dumtaxat interessentibus. Cum autem nos Hainricus Episcopus Constantiensis antedictus de consensu et voluntate capituli nostri Constantiensis ac etiam ad petitionem instantem nobilis et spectabilis domini Růdolfi comitis de Hohemberg fundatoris vt predicitur Collegij inprascripti olim patronj dicte parrochialis Ecclesie sancti Remigij premissa omnia et singula fecerimus. statuerimus et ordinauerimus. Igitur sigillum nostrum Episcopale vna cum sigillis honestorum dominorum siue capituli nostri Constantiensis sepedicti nec non ipsius domini Růdolfi comitis de Hohemberg fundatoris prescripti presentibus duximus appendendum. Nos vero prepositus totumque Capitulum Ecclesie Constantiensis antedictum fatemur et recognoscimus per presentes omnia et singula premissa de scitu voluntate et consensu nostro multis etiam tractatibus super eo prehabitis facta et perfecta fuisse et esse ac processisse Et idcirco sigillum capituli nostri presentibus est appensum postque omnia et singula nos Rudolfus Comes de Hohemberg fundator et consummator pie voluntatis omnium progenitorum et predecessorum nostrorum fatemur et recognoscimus omnia singula et premissa ad petitionem instantem nostri et dilectarum in Christo margarethe genitricis et agne relicte quondam domini Conradi ducis de Tekke sororis nostris dilectissimis per prefatos dominos nostros Hainricum Episcopum et Capitulum Ecclesie sue Constantiensis facta. perfecta. aprobata. confirmata. et consummata fuisse et esse. Et Idcirco ad euidentiam et confirmationem pleniorem et

Digitized by Google

perfectam omnium premissorum sigillum nostrum vna cum sigillis dom nostri Episcopi et Capituli sui Constantiensis predictorum presentibus du mus appendendum. Datum et actum Constantie. Anno domini millesi trecentesimo sexagesimo secundo. feria sexta post festum beati Laure martiris. Indictione XV.

V. d. Orig. im St.-Archiv zu Stuttgart.

564.

24. Auguſt 1362. Herrenberg. Graf Otto von Hohenberg, Herr Nagold, erklärt gegen den Pfalzgrafen Konrad von Tübingen Wiederloſungsbriefe über Remmingsheim und Wolfenhauſen ungültig.

Wir Graue .. Otte von Hohenberg Herre ze Nagelt Vergehen Vrkunden offenbar an diſem brief für vns vnd vnſer Erben vmb alle die w köffz brief, die wir von vnſerm lieben Vettern pfaltzgraue .. Cün dem Schärer vmb Remmingshain, vnd Woluenhuſen, haben, hetten noch finden, die ſagen wir alle mit vrkund diß briefz tot, ledig vnd kraftloß. dez ze ainer warhait vnd offemm vrkund haben wir vnſer aigen Inſigel geh an diſen brief dar vnder wir Es vergehen vngevarlich vff vnſern Ayt für vnd vnſer Erben war vnd ſtät ze laſſenn Vnd dez ze ainer zugnuſt haben gebetten .. Anſheln von Haluingen, daz Er durch vnſer vnſer bett wi ſin Inſigel zů dem vnſern an diſen briefz gehenckt hät, Geben ze Herrenb an Sant Bartholomeus tag Do man zalt von Criſtz geburt, Drüzehenhun Jar Sehtzig Jar vnd dar nach In dem andern Jar.

V. d. Orig. im St.-Archiv zu Stuttgart.

565.

24. Auguſt 1362. o. O. Graf Otto von Hohenberg, Herr zu Nagold, kauft um **2000** Pfd. Heller ſeine Dörfer Remmingsheim und Wolfenhau (O.A. Rotenburg) an den Pfalzgrafen Konrad von Tübingen.

Wir Graue .. Otte von Hohenberg herre ze Nagelt, Vergehen Vrkunden offenbar an diſem brief für vns vnd für vnſer Erben, daz wir vnd redlich aines ſtäten Ewigen kouffz verkoufft haben vnd ze kouffen haben ge alſ es billich kraft vnd maht haben ſol vnd mag vnſerm lieben Vettern pfal graue .. Cůnrat von Tüwingen gnant der Schärer vnd allen ſinen Er vnſerů Dörffer, Remmingshain, vnd Woluenhuſen mit allen I rehten, Nutzen vnd zůgehorden, Es ſige an Lüten oder an Güten, an Bo oder an geriht, an Gewalſami, an Zwinge, oder an Ban, an Holtz oder an Fel an Waſſer, an Waide, beſůcht vnd vnbeſůcht, fundens vnd vnfundens, wan vů

Digitized by Google

nemlichen fünfzig malter kernen Geltz vnd Zehen malter Roggen Geltz vnd Nün phunt haller Geltz, div gant vff disen nachgeschriben Gûten, fünfü vnd Zwaintzig malter kernen Geltz von der kirchun Vogtreht ze Remmingshain, zehen malter kernen Geltz vnd zehen malter Roggen Geltz von der kirchun Vogtreht ze Voluenhusen, vnd fünfzehen malter kernen Geltz vsser den Hûben der genanten Dörffer, vnd ist daz vorgnant korn Gelt alles herren messe vnd ouch sgenomenlich Nün phunt haller Geltz, die da gant vff den zinsen vnd Hûben r vorgenant Dörffer, daz Jetzo vnser Base von Veringen Inne hat zů ain lippdinge vnd vns vnd vnseren Erben nach Ir tode volgen vnd werden sol elich, zem aller Ersten als vorgeschriben stat, wan wir daz mit namen vssgeen haben In disem kouffe Vns vnd vnsern Erben sol ouch die Gwaltsami, tag, noch Geriht der vorgenant Dörffer, die wir verkoufft haben dehainen ben bringen, an den vorgenanten vssgenomenen Gelten, die wir nit verkaufft ben, so süllen ouch wir noch vnser Erben fürbasser zů den vorgenanten Gûten ine Gewaltsami han, wan vnserů Gelt, ze niemende, schlehtlich als vorgeschrin stat Aun alle gevärde. Wär ouch daz vns oder vnseren Erben dehaine gebrest Irrung wurde an den vorgenanten fünfü vnd zwaintzig malter kernen Geltz dem Vogtreht der vorgenanten kirchun ze Remmingshain vnd an den zehen ter kernen Geltz vnd zehen malter Roggen geltz von dem Vogtreht der vorgeen Kirchun Ze Woluenhusen, Es sige von denselben kirchan oder Iran kirchen wegen, fus oder so, dez sol alles dem vorgenanten Graue .. Cünrat dem rer vnd sinen Erben dehainen schaden bringen an dem vorgenanten Kauff, l noch vil aun alle gevärde. Vnd ist dirre kauff beschehen vmb Zway Tusent nd haller gûter vnd gnemer der wir von Im völleclich bezalt vnd gewert sigen Jn vnsern kuntlichen nutz bewendet haben dem obgenanten Graue .. Cünrat n Schärer vnd allen sinen Erben die vorgen. Dörffer baidů mit allen Iren ten vnd zůgehörden als vorgeschriben stat dar vmb ze habende, ze niessende, ze tzende, vnd Entsetzende, für ledig vnd fryge Aigen, wan vssgenomenlichen dů genant Gelt, die da vor mit Namen vssgedinget vnd vssgenomen sint. Wir aue .. Otte von Hohenberg der Obgenant geloben och vngevuarlich vff vnsern t, für vns vnd vnser Erben dem Egenanten Graue .. Cünrat, dem Schärer n sinen Erben, den vorgenanten Couff vffzerihtende, ze verstande, ze versprechende, ouch ze vertgende gegen allermengelichem, vnd an allen Stetten für ain fryge n nach dem rehten, wa er ansprechig wär oder wurde, als wir die vorgenan Dörffer Inne vnd her braht haben vntz vff disen hütigen tag, dar an Er n sin Erben habend sint, als sitt vnd gewonlich ist aun alle gevarde. Vnd dar b ze merer sicherhait so han wir vnuerschaidenlich vber vns ze Bürgen geben gesetzt dis Erbern hie nach geschriben vnsern lieben Vettern Graue .. rchard von Hohenberg, herrn .. Gumppolt hern .. Johansen geder von Giltingen, Ritter .. Ansheln von Haluingen .. fritzen von hingen .. Menloch von Tettlingen .. Hans von Althain, vnd ..

Digitized by Google

Haintzen von Immadingen, alſo vnd mit ſölicher beſchaidenhait, wär daz oder vnſer Erben dem vorgenanten Graue .. Cünrat oder ſinen erben den v ſchribenen kouff nit vffrichten, Vertgenn vnd verſprechen nach dem rehten, alſ geſchriben ſtat, ob er von Jeman anſprechig wurde, ſo hant ſü allewegent v vnd güten gwalt die vorgenanten Bürgen alle oder aintaile ze manend, vnd ſü dar vmb Ermant werdent, ze Hüs, ze Hoff oder vnder ougen, mit Botten mit brieuen, ſo ſüllen ſü nach der manung vber aht tag die nehſten ze hant varn gen Herrenberg oder gen Tüwingen In der zwaiger ſtett aine web wellen vnd da laiſten an offenan Wirten bi vailem kouff vnbedinget vnd vng lich als ſitt vnd gewonlich iſt, nümmer von der Gyſelſchaft ze komend no laſſend, E. dem vorgen. Graue Cunr. oder ſinen Erben die vorgen. Güt, die den vorbenempten kouff hörent, vffgeriht vnd gevertgot werdent, gar vnd gen ob ſü anſprächig wurden, oder aber mit Jr gütem willen vber ze werdent. cher ouch vnder den vorgen. Bürgen ſelber nit laiſten wil oder Enmag mit ſelbes lip, der hat gwalt ainen kneht mit ainem pfärit an ſin ſtat ze lege laiſtend Jn allem reht alſ vorgeſchriben ſtat. Wär ouch daz der vorgenant gen behainer abgieng, dz Got lang wende, ſo ſüllen wir allewegent oder Erben dem vorgenanten Graue .. Cünrat oder ſinen Erben ainen andern an ſelben ſtat ſetzen vnd geben Jn ainem manot dem nehſten, ſo Es an vns g dert wirt, oder die lebenden Bürgen ſüllen laiſten die man mant, vntz daz bei Jn allem reht alſ vor beoſſenot iſt an diſem brief aun gevärde. Wär ouch vtzit an diſem brief miſſeſchriben wär oder anders breſthaft würde oder ouch haine Inſigel daz an diſen brief höret brách, gebráſt oder miſſehenckt würde, ſol alles dem Egenanten Graue .. Cünrat vnd ſinen Erben an dem vorgen. behainen ſchaden bringen weder lützel noch vil ouch aun alle gevärde. Graue .. Otte von Hohenberg der Obgenant geloben ouch vngevarlich oſſ v Ayt für vns vnd vnſer Erben die vorgeſchriben dinge allü war vnd ſtät ze h vnd den vorgenanten Burgen allen von der Burgſchaft ze helffenn aun allen ſchaden aun gevärde. Vnd dez ze Vrkund der warhait vnd ſtäter ſicherhai henckn wir vnſer aigen Inſigel an diſen brief. Wir die Egenanten Bürgen vergehen ainer warhait der vorgenanten Bürgſchaft vnd geloben ſi vnſer Jegl off ſinen Ayt vngevarlich war und ſtät ze laſſen Jn allen worten vnd gedin alſ da vor von vns geſchriben ſtat. Vnd dez ze ainer ſtäten ſicherhait ſo be vnſer Jeglicher ſin aigen Inſigel an diſen brief, Der geben wart an Sant tholmeus tag, Do man zalt von Criſtz geburt Drüzehenhundert Jar ſehtzig vnd dar nach Jn dem andern Jar.

V. d. Orig. im St.-Archiv zu Stuttgart. — Mit 9 Siegeln. Das erſte iſt ſelbe, wie an Urkunde v. 12. März 1353. Nagold. — Das zweite, das kleinſte u allen, blos mit dem Hohenb. Schild, deſſen Quertheilung beinahe ganz verwiſcht iſt, wie die Umſchrift, welche aber doch noch: S. Burcardi comitis d. H. erkennen läßt. Das dritte und vierte ſind die bekannten Gültlinger Siegel mit den drei Adlern.

Digitized by Google

das fünfte, das bekannte Hailfinger, hat 3 von rechts nach links gehende horizontale Spitzen. — Das sechste, unter den Zeugen-Siegeln das größte, zeigt auf dem Schilde zwei sich kreuzende große Schwerter mit rundem dickem Knauf und starken Parirstangen. Umschrift: S. Frid. de Wihingen. — Das siebente, das des von Dettingen hat im Schilde oben ein Beil, rechts einen Flügel. — Das achte, des von Altheim, hat im Schilde einen Vogel, einem Raben ähnlich. — Das neunte, des von Immadingen, hat 3 Kacheln im Schilde.

566.

4. August **1362**. o. O. Adelhaid und Anna, Gräfinnen von Hohenberg und Klosterfrauen zu Reuthin verkaufen mit Zustimmung ihres Bruders Burkard, dessen Gemahlin Anna von Brauneck, sowie ihres Neffen Rudolf an Katharina von Haiterbach, Nonne in dem genannten Kloster, Gülten aus Lehengütern zu Schönbrunn (O.A. Nagold).

Wir frôwelin Adelhait vnd frôwelin Anne geswestern Greuen zu hohemberg Closterfrowen in dem Closter ze Rüthy bi wilperg tuchen offenlich an disem brief für vns vnser erben vnd vnser nachkomen, Daz wir der andähtigen beschaidenn swester katherinen von haiterbach genant dez vorgenanten Closters ze Rüty Convent swester haben ze koffenn geben reht vnd redlich alz ez wol kraft vnd maht sol vnd mag han mit aller der gunst Rät vnd willen der da zů noturftig waz sehs malter habern geltez, die wir haben ze Schönbronn vsser stainhartz lehen vier malter habern vnd vsser bentzlins lehen zwai malter habern järlichez vnd Ewigez geltz än alle geverde vmb zwainzicg pfund güter vnd genämer haller die wir von ir emphangen haben vnd in vnsern nutz bewendt haben. Wär aber daz si behain gebrust an dem vorgenannten gelt gewännen, so sol ir behaft sin dar vmb daz gelt daz wir haben vsser dem lehen daz ist Stainhartz lehen drî schöffel Roken geltz vnd vsser bentzlins lehen sehs viertal roken geltz vntz ir wirt vfgeriht dez si gebrust heti an dem vorgenanten haber gelt an geverde. Wir verzihen vns och dez selben geltez als wir vns sin billich vnd von reht verzihen sullen vnd mit namen aller der reht die wir von vnserm orden von gaistlichem oder weltlichem geriht dar zů haben gewinnen oder han. Also daz kainer laige sache disen stäten köf nummer mer noch mag gesumen noch geirren än alle geverde. Vnd daz diser köf der vorgenanten Swester katherinen iren erben vnd nachkomen vnd wem si diß vorgenante gut welle machen oder geben ewiclich stäte belibe dar vmb so haben wir erbeten unser erbern frowen Swester yrmengart vnser priolin dez vorgen. Closters daz ir aigen Insigel diß koffez zů ainer gezügnüst hat gehenket an disen brief wan ir es mit irem gütem vrlob haben getan. Wir graue Burkard von hohemberg vnd frowe Anne vnser elichiv huffrow veriehen offenlich an di-

sem brief wan daz gelt an vns nach vnsrer swesteren tot solt wider val daz wir in daz haben gevrlobet daz si daz vorgenant gelt mit vnserm güten wi zů ainer ewikait vnd stäten köf ewiclich hant verkoffet. Vnd daz war si vnd libe dar vmb so haben wir vnserů aigenn Jnsigel an disen brief gehenket. graue Rudolf von hohemberg veriehen an disem briefe daz diser köf vnserm güten willen vnd vrlob ist geschehen vnd dez zů ainer gezügnüst haben vnser aigen Jnsigel an disen brief gehenket .. Der geben wart in dem Jar man zalt von Gotez geburt druzehenhundert Jar vnd zwai vnd sehtzig Jar dem nähsten gütem tag nach sant bartholomeustag dez hailigen zwelfboten.

V. d. Orig. im St.-Archiv zu Stuttgart. — Mit dem Siegel der Priorin, der Gräfin Anna von Hohenberg und dem des Gr. Rudolf; das des Burkard ist abgefallen. Das Siegel der Gräfin Anna zeigt eine weibliche Figur, welche in der Rechten den Löwen- (Baihinger), in der Linken den Hohenberger Schild hat.

567.

14. April 1363. o. O. Hans und Benz von Haiterbach, Gebrüder, Edelknechte, verkaufen unter dem Siegel ihres Herren, des Grafen Otto von Hohenberg, Herren zu Nagold, an ihre Schwester Agnes, Nonne zu Reuthin, eine Hühner- und Hellergült von Iselshausen (O.A. Nagold).

Jch Hans von Hayterbach .. Vnd Jch Bentz von Hayterbach brůder, edel kneht mit Beth genant von Ringelstain min Elichů Hußfr Vergehen vnd vrkunden offenbar an disem Brief für vns vnd für vnser nachkom daz wir ain mütclich mit güter vorbetrahtung, reht vnd redlich verköft haben ze köffend haben geben, als ez billich kraft vnd mäht hat vnd haben sol .. d lieben Schweste Agnesen von Hayterbach, Closterfrowen ze Rüti Jn Closter prediger ordens, Nún Húnr ewiges geltes allů Jär ze gebend an Herbst vffe sant Michels tag vngevärlich .. die wir hettan Jn dez Spmi wisun ze yseltzhusen, dů da gelegen ist zwüschant dem Waszern, daz man met an dem vnderwerde vmb ain schilling vnd vierdhalb pfunt güter und nämer haller, der wir gar vnd gentzlich von ir gewert sigen vnd in vnsern n lichen nutz komen vnd bewendet sint .. also mit sölichem geding .. daz wir vnser nachkomen .. Jr daz vorgenant Hünrgelt vffrihten, vertigen vnd verivre sullen gen allermänglich, wa ez anspráchig würd Jär vnd tag, vnd verzihen dez an gaistlichem vnd an weltlichem geriht vnd allen stetten, da si von vns vnseren nachkomen dar vmb bekümert oder bedrenget möht werden. Da ist mit namen geredt vnd gedinget, daz dů vorgenante vnser liebů Schweste .. Ag von Hayterbach daz vorbeschriben gelt Niessen besetzen vnd öch entsetzen sol töd vnd nach töd vnd vollen gewalt hän da mit ze lebend wie si wil vnd in

Digitized by Google

: oder vnser nachkomen si dar an nütz nit irren weder fuß noch so, noch nutz- damit ze schaffend hän .. Sunderlich vergih ich der egenant Bentz von Hay- bach mit mir öch min elüchú Hußfrö Beth von Ringelstain, daz wir öch elich vnd gern haben ze köffend geben der vorgenanten vnsern lieben Schwe- .. Agnes von Hayterbach zehen schilling ewiges geltes, die wir hettan der Gülderinun Garten, der da gelegen ist ze yseltzhusen vnd stößet an bündun. Dirre köff ist beschehen vmb ain pfunt haller vnd fünf schilling r güter vnd genämer, der Ich vnd min hußfrö gentzlich von ir gewert sigen, sol ir dis gelt eweclich vallen vnd werden vff Sant Martins tag än gevärde. sol öch mit dem gelt leben vnd tün wie sú wil. bedü vor töd vnd nach töd lle wiß als vor ist vnderschaiden. Ich der vorgenant hans von Haiter- mit mir Benz min brüder vnd sin elichú Hußfrö Beth von Ringelstain ben bi güten truwen wär vnd stät ze haltend alles daz hie vor von vns ge- ben stät. Vnd daz diz alles wär vnd stät belibe, so haben wir die vorge- ten Hans vnd Bentz von Hayterbach gebrüder vnsrú aigenú Insigel ge- kt an disen brief. Dar zú haben wir öch erbetten den Edeln Hochgebornen rn genädigen herren Graue Otten von Hohemberg .. herren ze Na- t, der durch vnser bette willen sin aigen Insigel zú offner gezugnust hat ge- kt an disen brief, Geben do man zalt von Cristus geburt Drüzehenhundert , Sehtzig Jar, dar näh in dem Dritten Jär an sant Thiburtius vnd vale- ms tag .. der hailigen martrer.

V. d. Orig. im St.-Archiv zu Stuttgart. — Mit dem Siegel des Hans von H. dem des Grafen Otto von Hohenberg, das klein und rund ist, mit dem einfachen enberger Schild, dessen unterer Theil schraffirt ist. Umschrift: † S' Ottonis co ... is ohenb'c.

568.

. Juni **1363**. Tübingen. Graf Otto von Hohenberg verkauft um **25000** Gulden an die Grafen Eberhard und Ulrich von Wirtemberg Burg und Stadt Nagold, Haiterbach, seinen Theil an der Vogtei und Gewaltsame über das Johanniterhaus zu Rohrdorf und das Kloster Reuthin, den Kirchensatz und Fronhof zu Haiterbach, die Dörfer Bondorf (O.A. Herrenberg), Schietingen, Iselshausen, Bösingen, Schwandorf (Ober- und Unter-) und Beihingen (sämmtlich im O.A. Nagold), sammt den Wäldern „Schorntzhart" und „Aichalden."

Wir Grafe Otte von Hohenberg veriehen offenlich an disem Brief vnd en kunt allen den die in ansehent oder hörend lesen für vns vnd alle vnser

erben vnd nachkumen, Daz wir mit gutem Rat vnser frúnde vnd diener vnd
gesundem libe frilichen vnd vnbetzwungenlichen vnd mit gutem willen vnd
vnser rehter not vnd schulde wegen dy vns anlag verkouft haben vnd ze ko
geben vnd geben in ze kouffen mit disem brief zu einem ewigen steten kouffe
vnd redlichen als ein kouff billich kraft vnd maht hat vnd haben soll Den Ed
vnsern lieben Öheimen Grafen Eberhart vnd Grafe Vlrich
Wirtemberg gebrudern vnd allen iren erben, Nagelt vnser burgk
Nagelt vnser Stat vnd Heyterbach vnser Stat mit lúten vnd
guten vnd vnsern teil der vogtien vnd gewaltsamy vber Nord
daz hus vnd vber daz Closter Núty, als wir sy her braht haben vnd
kyrchensatz ze Heyterbach vnd den Fronhof darin der kyrchensatz
hört, vnd vnsere Dörffer vnd wiler Bondorf, Schietingen, nsi
husen, Bösingen, Sweindorf, vnd Byingen mit lúten vnd mit g
ledig vnd lozz vnd vnverkúmert vnd vnser Welde, den Schorntzhart vnd
Aychalden mit allen Rechten vnd allez daz zu der vorgenanten Burgk vnd
Steten, Dorffern vnd den wilern gehört inwendig vnd vzwendig, gesucht vnd
gesucht, aygen vnd lehen, vnd ouch damit alle lehen, dy Wir lihen Edeln l
vnd ouch andern lúten, zinslúten, man vnd Burgman, Edel lúte vnd aygen
wa dy gesezzen sint vnd haben in dy vorgeschriben Stette, dörffer vnd wiler,
ben mit allen gerihten, vnd mit aller gewaltsamj vnd mit allen witraiten
vogtyen, Ampten, vngelten, Stúren vnd zinsen, Mülenan, visch
tzen, Höff vnd Banhöf, Höltzer vnd Holtzmark, Ekker vnd wis
Wasser vnd wayde, by wasen vnd bi zwien, fundens vnd vnfundens, ob e
vnd dar vnter, Berge vnd Tal, mit allen nútzen, rechten vnd gewoneiten, wi
geheizzen oder genant ist vnd wa ez gelegen ist, als wir sy bisher inú ge
vnd her bracht haben úmb fúnf vnd zweintzig Tusent gulbin guter vnd ge
Der wir gar vnd gentzlich von den vorgenanten vnsern Oheimen von Wirtenb
betzalt vnd gewert sien vnd in vnsern frumen vnd küntlichen nutz vnd an vn
schulde kumen sint, vnd sullen wir vnd vnser erben der vorgenanten vnser Öh
von Wirtenberg vnd ire erben recht wer sien dez vorgeschriben koufs vf alle
geschriben gut für alle irrunge vnd ansprach, vnser vnd vnser erben, vnd ha
wir der vorgenante Grafe Otte von Hohenberg den vorgenanten vnsern Öhei
von wirtenberg vnd iren erben dy vorgeschriben burgk vnd Stat Nagelt, Heyterb
dy Stat, dy vorgeschribn dörfer vnd wiler Lúte vnd gut, den kyrchensatz vnd
vogty vber dy zwey Clöster, ledig vnd lozz vnd vnverkúmert vnd mit allen
ten vnd zugehörden, als wir daz inne vnd her braht haben, als vorgeschriben
vfgeben vnd ingeben vnd in dye in geantwurt vnd haben sy der gesetzet in n
lich vnd liplich gewer vnd haben vns vertzigen vnd vertzihen vns mit disem br
für vns vnser erben vnd alle vnser nachkumen aller der rechte, vordrung vnd
sprach, so wir oder iemand von vnsern wegen dar zu hetten gehan oder imm
mer gewinnen mohten an Gaistlichem oder an weltlichem geriht, daz iczunden

Digitized by Google

hernach vf stünde, Ez sy Lantfrid, friheit oder gesetzet der herren oder der ..., vnd sol ouch vns noch vnser erben kein reht vordrung noch ansprach nimer ...ssen noch zu hilfe kumen an der vorgenanten burgk vnd Stat Nagelt, haiter... der Stat, Dörffer wiler lüte oder gut weder an Geistlichem noch an weltli... gericht weder fus noch so in dehein weg, dye ieman erdenken kan, Wanú ... vns noch vnsern erben daran dehein reht haben behabt noch behalten. Ez ist ... gerett, Wer ob die vorgeschribn Burgk vnd Stat Nagelt vnd ouch dy Stat ...rbach vnd dye vorgeschriben Dörffer wiler, lüte vnd gůt als vorgeschriben ... ains oder mer, oder sy alle ansprechig würden von vns oder von vnsern er... Daz fülle wir vnd vnser (sic!) den vorgenanten vnsern Öheimen von wirten... vnd iren erben vertigen vnd versprechen vnd ouch verstan an allen steten vf ... gerihten geistlichem oder weltlichem, wo sy dez notdürftig wern, wenú wir ...rmant werden, wa wir dez nit teten vnd daran sömig wern, So hant dy ...nanten vnser Öheim von wirtenberg gewalt vnd gut reht vns vnd vnser er... an zegriffen an vnsern lüten vnd an vnsern guten, in Steten vnd in Dörffern ... vf dem Lande, mit gerihte oder an geriht, Gaistlichem oder weltlichem, daz ...den ist oder hernach vf stat vnd sol in daz keinen schaden bringen gen de... ...n geriht noch Lantfrid, Friheit oder gesetzet der herren noch der stete noch ...gen nieman anders, daz ietzunden ist oder hernach vfstünde, wer ouch daz der ...genanten güter ains oder mer indert hast wern mit briefen oder mit kuntschaft, ... wir Graf Ott versatzt heten oder verkümert über aht Tusend guldin, als dy ... versetzt waren, dy sölten wir oder vnser erbn in oder iren erben ledigen vnd ...machen vngeverlich, als wir dez ermant würden vor dem ersten nutz. Tete ... dez niht, so sölten sy vnd möhten So vil an den pfenningen inne haben als ... hast wer vngeuerlich vnd wir noch vnser erben ensüllen vmb so vil pfennige ... zusprechen noch vnser bürgen manen vngeuerlich. Vnd allez das vorgeschri... ...at haben wir der vorgenante Grafe Otte von Hohenberg für vns vnd vnser ... gesworn ain gelerten ayt zu den Häyligen mit vfgeboten vingern war und ... halten vnd nimer da wider getan noch schaffen getan in dehein weg an alle ... Vnd dez allez zu einer waren ewigen getiugnúst vnd einem steten vr... aller vorgeschriben sache Geben wir den vorgenanten vnsern Öheimen Grafe ...hart vnd Graf Vlrichen von Wirtenberg vnd allen iren erben disen brief ...gellen mit vnserm aygen Insiegel daz dar an hanget vnd haben gebeten ...ern Öheim Graf Cönrat den Scherer von Herrenberg vnd dy erbern ... Hugen von Bernegk, Ritter, Cünrat Staheler von Rottenburg ... Reinharten von Ehingen, daz sy ire Insigel durch vnser bet willen zu ... getiugnúst aller vorgeschriben sache zu vnserm Insigel gehengket hant an ...n brief vnd wir dye vorgenanten Graf Cunrat der Scherer von Herrenberg, Hug ...n Bernegk, Cunrat Staheler von Rotenburg vnd Reinhart von Ehingen veriehen ... wir dez vorgeschriben koufs vnd aller vorgeschriben sache getiuge sien vnd ...ben durch bete willen dez vorgeschriben Grafe Otten von Hohenberg vnsere In...

Digitized by Google

sigel zu dem sinen gehengket an disen brief zu ainer getiúgnúst aller vorgeschr sache. Der geben ist ze Túwingen an sant Johans Obent, ze Súnwenden I vnsers Herren kristus gebúrt Driwtzehenhundert iare vnd darnach in dem d vnd Sechzigistem Jare. —

V. d. Orig. im St.-Archiv zu Stuttgart. — Die Siegel sind alle abgefallen.

569.

14. Juli 1363. Heidelberg. Graf Burkard von Hohenberg, H zu Wildberg, und seine Gemahlin Anna von Brauneck verkau zugleich für ihren Neffen Rudolf, um **8000** Gulden an den Pf grafen Ruprecht bei Rhein, Herzogen von Baiern, die Hälfte Wildberg, Burg und Stadt, von dem Kloster Reuthin und de Vogtei, dem Walde „Burey" und dem Dorf Gültlingen.

Wir Burghart greff .. zú Hoenberg, Here zů wiltperg frauw[e] Anna von Brunecke, vnser eliche Husfrauw[e] erkennen vns o bar mit diesem geynwortigen briefe für vns, alle vnser Erben vnd nachkome wanú solche vesten, wiltperg, burg vnd stad mit aller zú gehorunge her nach geschrieben stet, halber vnser reht eygen ist, das wir gesam hant mit wol fürbedachten mûten vnd sinnen mit rate vnsers rates vnd v frunde, vnd mit rechter wißen vmb vnsers schindern nützelichen notzs willen vns da von kuntlichen komen ist vnd fürbas zú komenden ziten vns, vnsern ben vnd nachkomenden komen sol vnd mag dem hochgeborn fürsten vnd H Hern Ruprechten dem Eltern pfallentzgrafen bi Rine des heiligen R schen Richs obristen truchsezzen vnd Hertzogin in Beihern sinen Erbin vnd n komenden den obgenanten vnsern halben teil der vesten zú wiltperg an burg stad mit mannen, manschesten, burgmannen, burgmanschesten, mit welden, vest wiltpanden, waßern, weiden, waßerleuffen, mulen, dechen, vischerien, Eckern, wie luten, gutern, gulten, zinsen, diensten, Eren, Rechten, friheiten, gewonheiten, mit allen andern zú gehorungen vnsers halben teils gesúcht vnd vngesúcht, man die genennen mag, mit sunderlichen worten nů oder hernach die der zehin zú wiltperg an vnserm halben teil begriffen hat, vnd in der marke gele sint, Vnd bar zú vnsern halben teil des closters Rute vnd den h ben teil an der vogtyen des selben closters vnd den halben teil an d walde der genant ist Burey vnd alle die rechte, die wir haben zům halb teile zú Giltlingen in dem dorffe vnd in der marke da selbist vß genom sultz dem dorffe vnd dem kirchensatzt da selbist vnd dem kirchensatzt zú wi perg Recht vnd redelichen für recht eygen gůt, Erbeclichen (sic!) vnd Eweclich verkaust haben vnd verkeuffen yn die mit diesem geynwortigen briefe vmb a

Digitized by Google

tusent gulden von florentiner der wir gantz vnd gar gut von golde vnd swere
ig von gewiechte von dem egenanten Hertzogen Ruprecht dem Eltern gewert vnd
galt sin vnd in vnseren kuntlichen notz genommen vnd emphangen haben, der
lbe Hertzog Ruprecht der Elter sine Erben vnd Nachkomenden sollint vnd
ugint den selben halben teil an den obgenanten gütern für recht eygen gût, Er-
eclichen vnd Eweclichen ynhaben, nützen, vnd nyßen glich andern iren eygen gü-
ern. Vnd wir greff Burghart vnd anna egenant haben dar off verziegen
nd verzihen dar vff mit diesem geynwortigen briefe vmmer me eweclichen für
us alle vnser Erben vnd Nachkommenden an alles geuerde. Vnd haben den ege-
anten Hertzogen Ruprechten den Eltern sine Erben vnd nachkommenden dar yn
eschtzten vnd setzen sie dar yn mit diesem geynwortigen briefe erbeclichen, vnd
eclichen, vnd sprechen vnde globen vff vnser Eyde das wir vnser Erben vnd
achkomenden noch nymants anders von vnsern wegen den obgenant Hertzogin Rup-
echten den Eltern, sine Erben vnd nachkomenden an dem selben kauffe vnd den
egeschrieben gütern nymmer me geirren gehindern noch ansprechen ensollen mit
eriechte oder an geriechte geystlichem oder werntclichem (sic!) noch mit dheinen
andern sachen die menschlichs Hertze nů oder her nach erdenken oder gesprechen
mchte: Wir geloben yn ouch off vnser Eyde offgabe in eyner offen straßen vnd
r zů iar vnd dag werschaft zů dün vor recht eygen gût nach des landes recht
nd gewonheit. Wir greff burghart egeschriben versprechen ouch für Rudolff
nsers bruder son des fürmund wir itzunt sin, so schiere der zů sinen
agen ist komen das er für sich, sine Erben vnd nachkomenden dem egeschriben
ertzogen Ruprecht dem Eltern sinen Erben vnd nachkommenden sinen offen brieff
geben wol versiegelt mit sinem anhangenden Ingesiegel, das er, sine Erben
nd nachkomenden sie an dem obgeschriben kaůffe vnd den gůtern nymmer geirren
gehindern noch ansprechen ensollen in dheine wijs, an alle geuerde. Ouch ha-
n wir vnd vnser Erben von sundirlichen gnade laůbe von dem fürgenanten
ertzogen Ruprecht dem Eltern vnd von sinen Erben das wir ůz dem fürgenanten
alde Burey hauwen mogin zů vnser noytdorft Buwe holz vnd brenne holtz an
lles geuerde. Des zů ewigen orkunde vnd vester stetekeit aller fürgenanten stücke
uncte vnd artikeln gebin wir greff Burghart von Hoenberg Here zů wiltperg
nd frauwe anna von Brunecke vnser Eliche Hussraw fürgeschriben für vns alle
nser Erben vnd Nachkomende dem egeschriben Hertzogen Ruprecht dem Eltern
inen Erbin .. vnd nachkomenden diesen brieff versiegelt mit vnser beider anhan-
enden Ingesiegeln. Vnd haben ouch gebebin den Edelen vnsern lieben
heim greff wilhelm von Ebbirstein vnd die vesten lüde Hugo von
ernecken vnd Ulrich von Giltlingen das sie ir Ingesiegeln zů den vnsern
ns vnsern Erben vnd nachkommenden eweclichen zů besagen aller fürgeschriben
ücke, punte, vnd artikele zů gezůgnisse habint gehenket an disen geynwortigen
rieff. des wir vns die fürgenanten greff wilhelm von Ebbirstein, hůgo von bernecke
nd ulrich von giltlingen erkennen vnder vnsern Ingesigeln die wir durg bede

Digitized by Google

willen der obgenanten elicher lüde greff Burgharts vnd frauwen Annen ſie, ir (ben vnd nachkomenden eweclichen zů beſagen, vnd zů gezugniſſe aller fürgenan ſtücke punte vnd artikele an dieſen brieff ouch haben tůn henken. Dieſer brieff gegeben worden zu Heidelberg an dem nehſten fritage nach ſant Margare dage noch Chriſtus geburthe als man zalte drützehenhundert iare darnach in d drů vnd ſechzigiſtem Jare.

V. d. Orig. im St.-Archiv zu Stuttgart.

570.

21. Dezember 1363. o. O. Graf Burkard von Hohenberg belel Berthold den Guller und Bertſch den Trutman von Gernsbach (badiſchen Murgthal) mit dem „kriegwaldt.“ [1]

Wir graue burckart von Hohenberg verjehen offenlich mit diſem b für vns vnd vnſer erben vnd tunt kunt Allen die yn anſehent leſen oder hö leſen, daz wir den erbern luten Bertholt genant dem guller, Bertſc genant Trutman vnd iren Erben von Gernſbach geluhen haben ein t vnßers Waldes den man nemmt den kriegwald den ſie vnd fur vordern ouch bitz her hant genoſſen vnd ingehebt mit allen rehten zugehörden vs genomelich Wilpend dupſtal vnd freuel waz vns der ding wurt da ſollent ſie nutzſchit mit zu ſchaffen han, ſy ſol ouch vns oder vnßern nachkommen Alle Jar jerlichen geben aht tag vor martins tag oder aht tag dar nach vngeuerlich eylff Heller gutter zů Zinß, de ſie des nit ſo ſol vns der vorgenante Wald ir thail verfallen ſin von yn von irn Erben daz ſie nůſchit da mit zu ſchaffent ſollent han an alle geu widder rede, ſu ſollent ouch nieſſen zu den vorgenanten Welden Weyd, Waſſ ſtege vnd wege vnd ſollent wir ſie ouch ſchirmen war zu ſy vns beburffen ander vnß armen lute vngeuerlich. Vnd dás zu güter ſicherheit ſo geben wir oder yrn erben diſſen brieff beſigelt mit vnſerm eygen Ingeſigel, wir haben gebetten den frummen man pfaff Cunrat den Scyloßen zu den Zyten ßern lipprieſter zu bulach daz er ouch ſin eygen Ingeſigel zu eyner gez niſſe aller diſſer vorgeſchriber Ding zu dem vnſern an diſſen brieff hant gehe der gegeben wart da man zalt von criſtus geburt drutzehen hundert vnd drů ſechtzig Jar an ſant thomas abent des heyligen ztwolffboten, Ich götze rei hart burger zu gernſbach bekenne daz diſſer brieff glich ſeit von end zu vnd von wort zu wort alß der hebt brieff, vnd des zu vrkund ſo han ich m Ingeſigel gebruck zu ende dirre geſchrifft.

V. der Abſchrift im St.-Archiv zu Stuttgart; auf Papier, mit aufgedrücktem Sie

[1] S. in der hiſt.-topogr. Zuſammenſtellung der Grafſchaft Hohenberg die Wälder, we zu der Herrſchaft Wildberg gehörten.

Digitized by Google

571.

April **1364.** o. O. Graf Burkart von Hohenberg, genannt von Wildberg, verkauft um **30** Pfd. Heller an Pfalzgraf Konrad von Tübingen verschiedene Leibeigene zu Holzgerlingen, Altdorf (O.A. Böblingen), Kuppingen und Hildrizhausen (O.A. Herrenberg).

Wir Grauf burchart von Hohenberg den man nempt von wilperg ... genhen offenlich mit disem brieff Daz wir für vns und alle vnser erben verköft ... zekösende geben haben reht vnd redlich in aines rehten köses wyse Vnserm ... eben vetter Pfaltzgrauf Cünrat dem Eltern von Tüwingen gnant ... Schärer vnd dez erben alle die lüte die hie nach geschriben stänt an disen ... ieff, Dez ersten Eberharten den Schürer, Haintzen sinen brüder vnd sin ... ruser Adelheit vnd Irü kint, bentzen den wirt, Des Nantzen son, haintzen ... brehts dez Schürers kint, allü swa dü gesessen sint, dü Nántzinen und ... ü kint, Wernher Schochen wip vnd Irü kint, Vlrich brunwartz wip .. Irü kint ze holtzgirningen, dez nantzen tohter vnd irü kint, Die May- ...innen von altdorf vnd irü kint ze kuppingen, zypplis wip vnd Irü ..., Gössen Nagely, Syfriden den han, Hanß flayschlis wip vnd Irü ..., lütfrids són zwein, die Gygerinun vnd Irü kint, Dietrichen den ...suer vnd sinen brüder Zutolten, Clausen Eberlis son vnd sinen brüder, ... och allü vnsrü reht die wir an disen hie nach geschribenen lüten haben, die ... mit herr Gumpolten gemain haben, Dez ersten Haintzen den wolf ze ...sen, Vnd haintzen Pfulin, Lutzen dez Eberns tohter, Dez hägners ... vnd Irü kint, Vnd och alle Die lüte die zü disen hie vor geschribenen lüten ...ent, Swa die gesessen sigent, Si sigen funden oder werden hie nach funden, ...n vssgenomenlich die lüte die wir vormals verkümbert haben, Vmb drysig ...nd güter vnd genemer haller der wir von ime gar vnd gentzlich gewerert. Vnd ... diß alles war vnd veste belibe So geben wir der vorgenant Grauf burchart ... egenanten vnserm vettern disen brieff besigelt mit vnserm aigenen Insigel. ...d dez zü ainer zugnust so haben wir Pfaltz-Grauf Vlrich von Tüwin- ...gnant der Schärer durch bette willen dez egen. Grauf burchart vnsers vet- ... unser aigen Insigel offenlich gehenkt an disen brieff. Jn der selben wise so ... ich Hainrich von Estetten öch min aigen Insigel offenlich gehenckt an ...en brieff, Geben an sant Ambrosien tag ains hailigen byschofs Nach gotz ge- ...rtzenhenhundert Jar vnd vier vnd Sehtzig Jar.

O. d. Orig. im St.-Archiv zu Stuttgart. — Mit den bekannten Siegeln von Ho- ...berg und Tübingen, und dem Siegel des von Ehstetten, welches in 2 Felder quer ...eilt ist, und in dem oberen 2 Lilien hat.

Digitized by Google

572.

23. April **1364.** o. O. Graf Burkard von Hohenberg und seine G mahlin Anna von Brauneck verkaufen um **40** Pfd. Heller an Her Künin den Stadelherren von Waldeck ihr Eigenthum zu Wald an dem Berg und im Thal.

Wir Graue Burkard von Hohenberg vnd wir frö anne von Brun bez Egenanten Graue Burkards elichü Hussfröwe veriehen beidü ain teclich vnd mit gütem rät vnd mit kuntschaft diß brieves für vns vnd vnser er allen den die in an senhent lesend oder hörend lesen, daz wir verköft haben ze köffend haben gegeben ainf rehten redlichen köffes alz ez billich kraft vnd m sol vnd mag hän dem vesten Ritter Herrn künin dem Stadelherren v Waldeck vnd sinen erben waz wir haben ze Waldeck an dem berg in dem tal in den ziln als hie nach benempt ist, von erst von der Tain vor dem Bütrocken uff uff (sic!) den wagrain ob dem tann den wagr vshin vnder der hailigen acker vshin bis vff dü Gerungs haldun vnd a den wagrain uhshin bis vff den wannen stotz obwendick Sitzen huß die hal ab bis vff den ziegelbach bü sitzen huß den ziegelbach ab bis in die nag die nagelt ab bis wider in die Tainach gelegen in Effringen zenhent vnd waz wir haben in dem Tal in Giltlinger zenhenden vnd die visch tzen an der uagelt dü da stössset vndenn an wilperger vischentzen obwendig Renhartz vischentzen von Waldeck vnd mit namen vnser tail der wi die man nemet dez Graue brügel gelegen vndenn an dem ziegelbach waz haben in diesem vorgenanten zirtzel ez sy an vogtain an geriht an zwing an an holtz an velt an zinse an gelten an wisen an äckern an huser an höfstetten tagdiensten mit allen rehten vnd zügehörden wie sie genemen sind gesücht vnd gesücht. disü vorgenannte gelt vnd güt vnd witraiti haben wir gegeben vmb tzig pfund güter vnd genemer alter haller münz die in vnsern nutz kumen vnd von im gentzlich gewert vnd bezalt sint. Wär öch daz die vorgenanten Gü von ieman ansprechinq würden, so geloben wir der egenant Graue Burrkard Hohenberg vff vnsern ait daz wir ez süllen vertigan gen aller menglichen im sinen erben nach dez landez reht an allen stetten vngeuarlich, wenn wirf von ermant werden, vnd dez ze vrkund vnd ze güter sicherhait all dirr vorgeschribe ding vnd red daz dirr vorgenant köff stät vnd waur belib an all irrung, so ge wir der vorgenannt Graue Burkart von Hohenberg vnd mit vnf frö anne Brunneck vnser elichü hussfröv disen brief mit vnser beider aigenn jnsigeln die an gehenckt sint. Wir haben öch gebetten dif erbern lüt her hugen von Bern Ritter und Hugen von Berneg den edeln kneht daz ir ieglich sin aigen jnsi zů den vnsern an disen briefe hant gehenckt zů ainer gezugnüst diser vorgeschribe ding an all gevärd. Ich der vorgenannt Hug von Berneg ain edel kneht ver

Digitized by Google

daz ich bi disem vorgenanten köff gewesen bin vnd mir kund vnd wissend ist vnd in getädinge hän, darumb so han ich min jnsigel an disen brief gehenkt, der geben wart do man zalt von Cristus geburt drüzenhenhundert jär vnd man waz in dem vier vnd sehzigosten Jar an Sant Gregorien tag dez Hailigen Bäpstes.

S. d. Orig. im St.-Archiv zu Stuttgart. — Mit 3 gut erhaltenen Siegeln. Das Siegel der Anna von Brauneck zeigt eine weibliche Gestalt, welche in der Rechten einen Schild mit 2 Leoparden und in der Linken einen mit der Hohenberger Quertheilung hat. Umschrift: S. Anne comitisse de Hohenberg.

573.

Mai **1364**. Heidelberg. Graf Burkard von Hohenberg und seine Gemahlin Anna von Brauneck verkaufen um **7000** Pfund Heller an den Pfalzgrafen Ruprecht bei Rhein Herzogen in Baiern ihre Stadt Bulach, die Dörfer Ober- und Unter-Sulz (den Kirchensatz hievon jedoch ausgenommen), Emmingen, Ebhausen, Effringen, Schönbrunn (sämmtlich O.A. Nagold), Haugstett (O.A. Calw), halb alt Bulach, den Burgstadel Waldeck, ihren Antheil an den Wiesen des Brüls zu Waldeck und der dortigen Vogtei.

Wir Grafe Borchard von hohenberg vnd frauwe Anna genant von Brunecke vnser Eliche husfrauwe bekennen offenlichen mit disem gewertigem briefe vor vns vnd alle vnser beider Erben vnd nachkomenden Nu vnd hernach ymer me Eweclichen .. Daz wir vmb schinberen notzelichen notz der an vnsern Erben vnd nachomenden do von komen ist vnd in zükomftigen ziten komen sol vnd mag .. Dem hochgeborn fürsten vnd hern hern Ruprecht dem ältern Phallentzgrafen by Rine des heiligen Romschen Richs oberer Trochseze vnd hertzoge in beyern allen sinen Erben vnd nachkomenden mit wol bedachtem vnd vorberaden müte Rechtlichen vnd Redelichen verkauft vnd zu kauffe geben haben vnd verkaufen jm auch mit diesem gegenwertigen brieff Bürgach vnser Stad mit allen yren zügehörungen vnd notzen, wie die genant sint, mit mannen, manschesten, Lehen, Lehenschesten, burgmannen, burgmanschesten vnd mit allen yren Eren Rechten friheiten vnd gewonheiten vnd dise nachgeschriben dorsser, mit namen obernsoltz vnd nydernsoltz, Emyngen daz dorff, Ebehusen daz dorff als wir vnd vnser altforder daz Inne vnd bis her bracht haben, Effringen daz dorff, vnd vnsern deil der wiesen da selbes, Schonenbrun daz dorff, husteten daz dorff, halbes alten bulach daz dorf halbes vnd den burgstadel zü waldecke, vnsern deil der wiesen dez bruls zu waldecke, vnsern deil der vogtyen des dorfelins zü waldecke mit welden, wiltpenen, felden, waßern, waßernleusen, weiden, wiesen, mulen, fischeryen Eckern mit lüten, güten, gulten, zinsen, diensten vnd mit allen Eren, notzen, rechten,

friheiten, gewonheiten vnd mit yrrer zügehorunge der vorgenanten St
vnd dorfer geschücht (sic!) vnd vngesucht, wie man die genennen kan oder m
nust vzgenomen, on al geuerde vnd argelist, on alleyne den kirchensatz
Soltz den wir greff Burghard vorgenant vns vnd vnsern Erben behal
haben als wir die vorgenannten Stad dorffern vnd gût mit allen iren zügehör
gen bis vf diesen hutegen tag Inne vnd bis herbracht haben vnd In al der m
vnd wise als da vorgeschriben Stat vmb Sieben dusent phunt haller
danne zů portzheim oder zů wile die werunge genge vnd gebe ist,
wir von dem egenanten vnserm gnedigen herrn hertzog Ruprecht dem Eltern ge
lichen vnd gar bezalt vnd gewert sin, vnd die In vnsern kontlichen notz komr
sint vnd die vorgenanten Stad dorfer vnd gûte mit allen yren zůgehorungen
sie hie vor benant vnd beschriben sint, Sol vnd mag der egenannte vnser gnedi
herre hertzog Ruprecht der Elter sin Erben vnd nachkommende nyßen notzen
besetzen gelicher wis als ander yr Eygen gût an alle geuerde vnd argelist,
dar an ensollen wir grefe burghard vorgenant frauwe anen vnser Eliche huffra
noch keyne vnser Erben oder nachkommende nu oder her nach Rümmer me En
lichen den vorgenanten vnsern gnedigen herren herrn hertzog Ruprecht den Elt
sin Erben oder nachkommenden an dem vorgeschriben kauf vnd gûten hindern
drengen mit keyner hande ansprach oder gerichte geistlich oder werntlich (si
heimelich oder offenbar, an alle geuerde vnd argelist, vnd daz han wir graf
burghard vorgenant frauwe anna vnser Eliche huffrauwe vor vns alle vnser
ben vnd nachkommenden gelobt mit gûten truwen an Eydes stad vnd dar n
liblichen zů den heiligen gesworen stete vnd veste zů halten vnd zů haben
daz hie vorgeschriben stet alle geuerde vnd argelist vzgenommen. Des zů vrk
zů gezugnüße vnd zů bestetenuge des vorgeschriben kaufs So han wir Grefe bu
hard vorgenant frauwe anna vnser Eliche huffrauwe vor vns alle vnser Er
vnd Nachkommenden vnser beider Eygen Ingesiegel an diesem brief gehangen
haben auch gebeten herrn Gotefrid herrn zů brunnecke, vnsern Swa
der vnser frauwe anne brůder ist, Grefe wilhelm von Ebberstei
vnsern lieben Oheim vnd herrn hugen von bernecke Ritter daz ü
Eygen Ingesigel zů vnsern Ingesiegeln an diesen brieff han gehangen, vnd
Godfrid herre zů brunecke gresse wilhelm von Eberstein vnd hug von bernecke
genante bekennen vns daz wir dorch sonderlicher bete willen Graffe burgha
von hohenberg frauwe anna siner Elicher huffrauwen zů gezugnyße vnd zů b
tunge aller vorgeschriben stucke vnser Eygen Ingesigel zů yren Ingesiegeln an
sen brieff han gehangen. Der geben ist zů heidelberg als man zalte
Christi geburte Dusent Jare Drů hundert Jare vnd In dem vier vnd Sechz
sten Jare an Sante walpurg tage.

B. d. Orig. im St.-Archiv zu Stuttgart. — Die anhangenden fünf Siegel fi
bis auf das des Gotfried von Bruneck, welches zerbrochen ist, ganz gut erhalten und
so ziemlich von gleicher Größe.

Digitized by Google

574.

7. Mai **1364.** Rotenburg. Graf Rudolf von Hohenberg belehnt das Chorherrnstift zu Ehingen (bez. dessen Träger Engelfrid von Rotenburg) mit einem halben Hof zu Hailfingen (O.A. Rotenburg), den vordem Konrad Richter, Schultheiß zu Horb, von ihm zu Lehen getragen.

Wir Graue .. Růdolf von Hohemberg veriehen offenlich mit vrkund diß briefz .. Daz für vnſ komen diſerbår lůt .. Cůnrat der rihter burger vnd ſchulthaiſ ze diſen ziten ze Horwe, agneſ ſin elichü Huſſrowe hanſ vnd voltz dez ſelben Cůnratz des rihterſ brůder vnd hant vnſ gebetten, daz wir inen vf namen ainen Hôf halben der zů dem dorf ze halfingen gelegen iſt zů diſen ziten buwet .. Cůntz der wältzinun tohterman Cůntz der wåltzin- walther der kelner ſin etken ſun den ſi von vnſern vordern vntz her zů tem man lehen gehebt hant vnd noch von vnſ reht lehen iſt .. vnd daz wir ſelben halben Hof durch ir bett willen lühen den erbåren Herren dem .. probſt den korherren gemainlich vnſers ſtiftes zů ſant Mauricin ze Ehingen dem Necker in Conſtentz biſtum gelegen vnd allen iren nachkommenden .. Dez ben wir ir bett erhört vnd haben inen vnd allen iren nachkommenden den ſelben lben Hof ze halvingen gelühen vnd lihen mit vrkund diß briefz mit aller zůge- de mit allen rehten vnd az ez kraft vnd maht von reht haben ſol vnd mag vnd billich vnſerü lehen lihen ſüllen an alle gefårde vnd haben dem vorgenanten obſt korherren vnd nachkomment vm den vorgeſagten halben Hof ze Halfingen trager gegeben in truweſ hande .. Haintzen Engelfriden burger vnd rihter Rotemburg vnd ſin erben, der vor vnſ gelobt hat den egenannten probſt kor- ren vnd nachkommenden den vorgeſagten halben hof ze halfingen mit ſiner zůge- de ze tragende mit getruwen handen lutlich vnd ainvaltklich vnd ân aller ſchlacht ärde vnd dazů ſo hat er gelobt bi gůten truwen für ſich vnd ſin erben waz vorgenant probſt korherren vnd ir nachkommend dez ſelben ſtifteſ oder ir ge- ſſen botten im oder ſinen erben iemerme vm dem vorgeſagten halben Hof můtent tůnde mit fürbaz ze tragende oder mit ufzegebende oder mit dehainer anderlay ze tůnde mit dem ſelben halben hof daz ſol er vnd ſin erben mit den henden horſam ſin ze tůnde ane alle pfenning ze gebende oder dienſt ze tůnde ân allen zog vnd widerrede. Ez ſol och der vorgenant Haintz Engelfrid, oder ſin ben von dem vorgeſagten halben Hof az lang er oder ſin trager ſint nützniſt ten noch da von in nemen denn jårlich vf Sant Martins tag ain Herbſt hůn alle gefårde .. vnd dez ze vrkund vnd daz ez alleſ ſtåt vnd war belibe darvm ben wir der vorgenant Graue Růdolf von Hohemberg diſen briefz (sic!) beſigelt mit vnſerm aygen Inſigel. Ich der vorgenant Haintz Engelfrit vergich och für mich vnd min erben, daz ich dez egenanten probſt korherren vnd nachkoment dez

Digitized by Google

ſtifteſ ze Ehingen vm den vorgeſagten halben Hof ze Halfingen getruwer trage worden bin in aller wyſe vnd in allem reht az da vorgeſchriben ſtat vnd dez z vrkund han ich min aigen Inſigel gehenkt an diſen brief der geben iſt in der ſta ze Rotemburg In dem Jar do man zalt von Criſtez gebürt drüzehenhunder Jar fierü vnd ſehzig Jar an dem zinſtag nach ſant walpurg tag.

V. d. Orig. im St.-Archiv zu Stuttgart. — Mit beiden ziemlich gut erhaltene Siegeln. Das des Grafen iſt rund und hat blos den Hohenberger Schild; Engelfrid von R. hat 2 ſich kreuzende Beile in ſeinem Schilde. — Eine Abſchrift davon im lib. cop

---

575.

24. Juni 1364. Rotenburg. Herr Dietrich Probſt zu Ehingen und die Chorherren daſelbſt urkunden, daß Graf Rudolf von Hohenberg und deſſen Mutter zu verſchiedenen Zwecken des Stifts (Bauten u. dgl.) Geldmittel angewieſen haben.

Ich her Dietrich Probſt ze Ehingen vnd wir die Chorherren all gemainlich deß ſelben Stiftes ze Ehingen an dem Nekker veriehen all uſſer gemainen mund offenlich vor all menklich mit vrkund diß briefz, daz vns kunt vnd wiſſen iſt, daz vnſer gnädiger herre der edel Grauf Rûdolf von Hohemberg vnd die edel vnſer gnädigû frow frow Margret von Naſſow, deſ ob genanten vnſers gnädigen herren mûter, uf den tag als dir brief geben iſt, geriht vnd gewert hänt zwölf phund vnd drü hundert pfund als güter vnd genemer haller, die ſie mit rehter rechnung bewiſt hänt, als hie nach geſchriben ſtat, an deß von vtingen ſeligen gût, Deſ erſten hänt ſi geben zwai vnd zwaintzig phund an obern riedern gût vnd fünftzehen phund vmb zehen ſchillinge geltz zû deß von vtingen ſeligen jarcit uß den gelten vnd triſſig phünd an den nüwen Dor ze Ehingen vnd fünf phunt och an dem nuwen Dor ze Ehingen vnd driſig phunt zû dem kor zu buwent, Vnd ahtzehen phunt von dem kor ze wihent, vnd aht phund vmb die orgenlan vnd viertzehen phund an der beſtetgung deſ ſtiftes, vnd viertig phund vnd hundert phund an dem gût ze Halfingen, daz vmb die rihter von Horw koſt wart, Vnd von der von Tet driſig phund, die ſi noch inn hät. Vnd iſt deſ von vtingen ſeligen gût geweſen zehen phund minte denn ſehs hundert phund, als der brief ſet, den ſi dar vmb geben hant in dem jar, do man zalt: von gottes geburt drützehenhundert iar, dar nach in dem drü vnd fünftzigoſten jar, Vnd ſüllent ſi deſ ſelben gûtz nit me noch denn zwai hundert phund vnd ſübentzig phund vnd aht phund als gût vnd genemer haller. Vnd daz vns daz alſo kunt vnd wiſſent ſig, alleſ daz vorgeſagt ſtat, ſo haben wir zû ainer zugnuß aller vorgeſagten ding vnſers kapitels gemain inſigel gehenkt an diſen brief, Der geben ze Rotenburg in dem Jar do man zalt von

Digitized by Google

Cristez geburt drüzehenhundert jar darnach in dem vier vnd sehtzigosten jar an sant Johans tag ze süngihten.

B. d. Orig. im St.-Archiv zu Stuttgart.

576.

5. Juli **1364.** Rotenburg. Graf Rudolf von Hohenberg belehnt das Chorherrnstift zu Ehingen, beziehungsweise dessen Träger Haintz Engelin, Bürger zu Rotenburg, mit einem Drittel des Laienzehnten zu Hart (O.A. Haigerloch), den vormals Herman Ulrich von Rosenfeld zu Lehen getragen.

Wir graue Rûdolf von Hohemberg veriehen offenlich mit vrkund diz briefs, daz für vns komen sint diȝ erbâr lût, Hermann Ulrich der Ulrichun iun von Rosenueld, Adelhait sin ehlichü huß frow vnd Luckart benisin ir schweſter vnd vns baten, daz wir von in usnamen ain drittail dez layenzehenten ze hardt, baydü an großen zehende vnd an clainen zehende, deȝ da Hans sulhaber hat dü zwai tail, den si von vnsern vordern vnd von vns ze lehen gehabt hant, vnd daz wir daȝ selb drittail durch ir bett willen lihen den erberen herren dem Probeſt vnd den Corherren gemainlich vnsers stiftes ze Ehingen bi Rotemburg gelegen, vnd allen iren nachkomen, dez haben wir ir bett erhört vnd haben in gelihen vnd lihen mit vrkund diz briefs daȝ selb drittail deȝ selben layen zehenten mit aller zügehörde, rehten vnd nutzen, beſucht vnd vnbeſucht vnd alȝ ez billich craft vnd maht hat vnd haben ſol one geuârde, vnd haben dem vorgenanten Probeſt vnd den Corherren ze Ehingen vnd iren nachkomen um daȝ selb drittail dez layenzehenten ze hart ze träger geben Haintzen Engellin vnsern burger ze Rotemburg, der vor vnȝ gelobt hat dem egenanten Probeſt, den Corherren ze Ehingen vnd iren nachkomen daȝ selb drittail dez Zehenten mit aller ſiner zügehörde ze tragenne mit gebruwen handen luterlich vnd ainfaltlich vnd on alle geuârde vnd do zû hat er glopt in guten truwen für ſich vnd ſin erben daz der vorgenant Probeſt, die Corherren ze Ehingen vnd ir nachkomen oder ir gewiſſe boten im oder ſinen erben iemerme vmb daȝ selb drittail deȝ zehenten ze hardt mutant (sic!) ze tunde, mit fürbaß ze tragende, oder mit vßzegebende oder mit dehainer anderlaye ſache ze tunde, daz ſol er vnd ſin erben mit den händen gehorſam ſin ze tunde one alle phening ze gebene oder dienſt ze tunde on allen fürzog vnd widerrede. Eȝ ſol ouch der vorgenant Haintz Engelli vnd ſin erben von dem vorgeſchriben drittail deȝ zehnten ze hart alȝ lang er oder ſin erben ſin träger ſint nutzait nuten noch davon innemen denn järlich vf ſant Martins abent ain herbſt huon one alle widerrede. Vnd dez ze vrkund daz diz alleȝ ſtât vnd war belibe, darumb geben wir der vorgenant graue Rûdolf von Hohemberg diſen brief beſigelt

Digitized by Google

mit vnſerm aigen Ingeſigel. Ich der vorgenant Haintz Engelli vergih, daz ich dez egenanten Probſtes, der Corherren ze Ehingen vnd ir nachkomen vmb daz vorgeſchriben drittail dez Layenzehenten ze hart getrüwer trager in triwes handen worden bin in alle wiſe vnd reht alz do vorgeſchriben ſtot, vnd dez ze vrkund henke ich vnd han gehenket min aygen Ingeſigel an diſen brief der geben iſt in der ſtatt ze Rotenburg in dem jar do man zalt von Criſtes geburt druzehen hundert jar, fier vnd ſehzig jar, an dem frytag nach ſant Vlrichs tag.

V. d. Abſchrift in lib. cop. des Stifts Ehingen im St.-Archiv zu Stuttgart.

577.

13. Dezember 1364. o. O. Adelheid und Anna, Gräfinnen von Hohenberg und Kloſterfrauen zu Reuthin, verkaufen unter dem Siegel ihrer Brüder, der Grafen Burkard und Otto von Hohenberg, um **39** Pfd. Heller an die Nonne Irmengart, die Tettelingerin daſelbſt, Roggen- und Haber-Gülten aus Gütern zu Schönbrunn (O.A. Nagold).

Ich Sweſter Adelhait vnd Sweſter Anne Grauin von Hohenberg Cloſtervrowen ze Röti predier ordens vergenhen für vns vnd für alle vnſer erben vnd tün kunt allen den die diſen brief ſenhent leſent oder hörent leſen, daz wir ains rehten vnd ains redelichen köffes ze köffenne geben haben als es Craft vnd maht ſol han Sweſter Irmengart der töttelingerin die öch ain cloſtervrowe iſt in vnſrem Conuent ze Röti vnd allen den den ſö dis nach geſchriben gelt machet vor tode oder nach tode zwai malter roggen geltes vnd fünftalp malter habern geltes iärlichen vnd ewiges geltes vmb vierzig phunde ains phundes minr güter vnd genämer Haller münſe der wir von ir gewert ſien gentzelichen vnd gar vnd in vnſer ſchinbäre nutze komen ſint vnd haben ſie des vorgenanten geltes bewiſet vſſen vnſerö zwai gütelö dö gelegen ſint ze ſchönnebrune des Dorffes banne vnd nv ze mäl buwet Cünrat gäkeli alſo mit ſolichen gedinge das der mayer oder wer das güt buwende wäri der vorgenanten Sweſter Irmengarten oder den ſö es hetti vermachet iemer eweclichen allö iar vſſen ſant Michels tag ſol geben vnd antwurten gen rüti in das cloſter das vorgeſchriben gelt mit wilperger meſſe ze werende än allen iren ſchaden än alle gefärde, wir haben in gelopt welches iar das wäre getän das ir kain gebruſt geſchähe an dem vorgeſchribenne gelte das ſö denne ſolte ze vrſatze haben aberlins gäkelins gütel das öch vnſer iſt vnd vns iärlichen giltet ain malter roggen geltes vnd ahtzehen viertal habern alſo das ſö dar ab gewert werde wes ſö gebruſte hette an irem gelt vngevarlichen, wir geloben ir öch by güten truwen dis vorgenant gelt ze vertigen vnd ze verſtan iar vnd tag nach der ſtette reht vnd gewonhait wa es anſpra-

Digitized by Google

dis würde ān alle gefārde vnd ir beholfen sin mit allen vnseren briefen da die wir über dasselbe gůt haben oder fürbas iemer gewinnen vngevarlichen wa sie ir notdürftig würde es wäre ze tägen oder ze tädigen, Dis vorgeschribene geltes sol ungendes (sic!) sin Swester irmengarten hurninges tohter ze Róti ain malter roggen ewiges geltes vngenarlichen. Vnd das dis alles stäte war vnd vnlogenbar belibe darumb so geben wir ir disen brief besigelt mit vnser priorin Insigel vnd mit vnsrem aigenne Insigel zů ainem waren offenne vrkunde aller der dinge die hie vor von vns geschriben stant. Wir haben öch erbetten vnsern liben brůder Grauen burkarten von Hohenberg vnd vnsern lieben brůder Grauen Otten von Hohenberg das sů ir iegelicher sin aigen Insigel hant gehenket in disen brief zů ainer warer gezugenüste aller der Dinge die hie vor von vns geschriben stant. Dirre brief wart geben in dem iar do man zalt von Cristus geburt drüzehen hundert iar Sehzig iar dar nach in dem vierden iar an sant Lucien tag.

B. d. Orig. im St.-Archiv zu Stuttgart. — Mit 4 Siegeln (es fehlt keines). Das gemeinschaftliche Siegel der 2 Schwestern hat 2 Schilde, rechts (von einem Baum) einen mit einem Löwen, links den Hohenberger Schild.

578.

15. Dezember **1365.** Reuthin. Agnes Gräfin von Hohenberg und Priorin des Kl. Reuthin verträgt sich mit Gertrud, des Schäffers sel. eliche Wirthin, in Betreff einer Hellergült aus Wiesen zu Gültlingen.

Ich Swester agnes Gräuin von Hohenberg priorin zů disen ziten vnd der Conuent gemainlichen ze Róti predier ordens vergenhen vnd tůn kunt allen den die disen brief Senhent, lesent oder hörent lesen, das wir mit vro Gerdruten des schäffers sáligen elychen husvrowen vnd allen iren erben lieplichen vnd gůtelichen verrihtet sien vmb alle die stösse vnd ansprach, die wir ie gehetten oder möhten gehaben han by sinem lieptag vntz vffen disen hütigen tag, als dirre brief geben ist, also das wir von dem vorgenanten Cůnrat dem schäffer sáligen sullen haben zů ainem ewigen selegerät nvn schillinge vnd dri haller ewiges vnd iärliches geltes, die vsser der wisun gant ze gilteligen ze tutmade (sic!) vnd wo ze mal buwende ist Bentz der stieffater vnd sullen darumb sin iarzit iärlichen began iemer eweclichen mit vigilien vnd selemessen als sittelichen vnd gewonlichen ist ān alle gefārde vnd sin iarzit beschriben vnd setzen an vnser selebůch nach vnsers ordens gewonhait. Vnd das dis alles state war vnd vnlogenbar belibe, darumb so geben wir in disen brief besigelt mit vnsers Couentes Insigel zů ainem waren offenne vrkunde aller der dinge, die hie vor von vns geschriben stant. Dirre brief wart geben ze Róti in dem Closter in dem iar do man zalt

von gottes geburte Druzenhen hundert iar Sehfzig iar dar nach in dem fünften iar an dem nähften güten tag nach fant Lucien tag.

V. d. Orig. im St.-Archiv zu Stuttgart.

579.

17. Januar 1366. o. O. Graf Rudolf von Hohenberg belehnt Pfaff Rüffen, den Ammann, Kirchherren zu Bühl, mit dem Gut, das fein Bruder, Konrad der Ammann, daſelbſt von ihm zu Lehen gehabt, und gibt ihm als Träger darüber Konrad von Melchingen (K. Pr. O.A. Gammertingen).

Wir gräf Rudolf von Hohemberg veriehen offenlich vnd tün kunt mit diſem brief, daz wir gelühen haben reht vnd redlich vnd lihen mit vrkund diſz briefz dem erbern man pfaff Rüſſen dem amman kilcherr zů Bühel ally die gůt, die chünrat der amman ſälig, ſin brůder, zů dem dorff zů Bühel von vns zu lehen gehept hand an holtz, an veld, beſucht vnd vnbeſucht, wie ſy gehaiſſen vnd genempt ſind än geverde, alſo daz er die ſelben gůt von vns ze lehen haben ſol in alle wiſe vnd in allem rehte, alz ſy der vorgenant Conrat amman ſälig ſin bruder vnd ſin vordern von vns vnd vnſern vordern vntz her ze lehen gehept hand vnd haben jm vmb die ſelben gůt ze Bůbel ze tragern gegeben Conraten von Melchingen, alſo daz er jm ſy tragen ſol in getrůwen handen vnd ſin getrůwer trager weſen ſol än geverd. Wir behalten vns ouch ally vnſry reht, die wir zů den vorgenanten lehen zů Bühel haben ob man vns davon yhtez tun ſolte, daz vns verſchwigen wär, da ſol vns dirre brief kain ſchad än ſin weder ſuſt noch ſo. Vnd dez zů vrkünd, daz diz ſtet vnd war beljb, dar vmb ſo geben wir diſen brief verſigelt mit vnſerm aigen inſigel, der geben iſt an ſant antonyen tag, da man zalt von Criſty gebürt drüzehenhundert jar in dem ſehſten vnd ſechzigiſten jar.

V. einer Abſchrift aus dem 15. Jahrh. St.-Archiv zu Stuttgart.

580.

17. Januar 1366. o. O. Graf Rudolf von Hohenberg belehnt Hailen von Ehingen, Hanſen des Ammans ſel. Wittwe, mit dem Gut zu Bühl und gibt ihr darüber zu einem Träger Burkard von Ehingen.

Wir gräf Růdolf von Hohemberg veriehen offenlich vnd tün künt mit diſem brief, daz wir gelihen haben reht vnd redlich vnd lihen mit vrkünd diſz briefz der erbery frowen Hailen von Ehingen Hanſen dez ammans ſäligen eliche frowen ally di gůt, die Chünrat der amman ir ſún zů dem dorf ze

Digitized by Google

Bühel von vns ze lehen gehept hât an holtz, an veld, besûcht vnd vnbesûcht, wie sy gehaissen vnd genempt sind âne gevârd, also daz sy die selben gût von vns zû lehen haben sol in alle wise vnd in allem rehten, alz sy der vorgenant Conrat der amman ir sûn vnd sine vordern von vns vnd von vnsern vordern vntzher ze lehen gehept hand, vnd haben ir vmb die selben gût ze Bühel ze trager geben Burkarten von Ehingen, also daz er ir sy tragen sol in getriwen handen vnd ir getriwer trager wesen sol ân geverd. Wir behalten vns ouch allû vnsry reht, die wir zû dem vorgenanten lehen ze Bühel haben, ob man vns da von ichtz tun solte, daz vns verschwigen wær, da sol vns dyrr brief kain schaden an sin weder inn noch so. Vnd dez zû vrkund daz disz stat vnd war belibe, dar vmb so geben wir disen brief versigelt mit vnserm aigen insigel, der geben ist an sant antonien tag do man zalt vor Cristus gebürt drûtzehen hundert jar in dem sehsten vnd sechtzigisten jar.

V. einer Abschrift aus dem 15. Jahrh. St.-Archiv zu Stuttgart.

581.

21. Januar **1366**. Tübingen. Konrad Burkard Mayers Sohn von Kiebingen schließt unter dem Siegel seines Herren, des Grafen Rudolf von Hohenberg, einen Pachtvertrag mit dem Kl. Bebenhausen über einen Hof zu Kiebingen.

Ich Conrat Bürkart Mayers sûn von Kübingen vergihe offentlich mit vrkünde dis briefs das ich mit gûtem bedahtem rat vnd willan han bestanden, vmb den gnedigen gaistlichen herren aptte Wernhern vnd vmb den prior vnd den convent gemainlich des Klosters zû Beibenhusen den hof geleigen zû Kübingen mit allen rehten vnd zû gehorden an akkern wisan an waid an holcz an wasser an zwigen besuchecz oder vnbesuchecz den man do nemmz Beibenhúsz hof vnd gib jn iarlich da von das trittail aller layen früht die vf den akkern wahsent vnd sol jn die in die schurren füren ân allen iren schaden vngenarlich, ich Conrat sol in och jarlich geben vf den Ostertag zwai hündert aýger vnd wer das ich der wisan, die in den hof gehorent vmb breche da von sol ich in och das trittail geben in der schûrran, ich Conrat sol och vf den hof iecz varen vnd huselich vnd habelich dar vf siczzen vnd den hof in eren vnd in rehtem bûwe han vnd geschehe das ich Conrat von dem hof fûre tode oder leibent, so sol der hof mit allen rehten vnd zû gehorden den herran von Beibenhusen ledig vnd losz sin ân alle jrrung vnd wider rede bis an ir gnade vnd sol in dar zû geben ain pfúnt gûter geber haller zû weigelosin ich Conrat sol och jarlich den herren, vnd dem convent von Beibenhusen jren tail gar vnd genczlich antwrtten gen Rotenburg in die stat oder gen Tûwingen oder gen Lûstennow in den hof halbes ob sû wellan,

Digitized by Google

vnd ãn allen jren ſchaden, es iſt och gedinget das die herran von Beibenhûſen mir ſullen jarlichen vor der ernde geben ain ſchoſſel rokken Tûwinger meſſe zů ſhnitterbrot, hie bi ſint geweiſan vnd ſint zůgen aller vorgeſchriben reden Abreht der marſchalk Buncz der valkenner Abreht der wingartter Bůrkart der mayer min vatter, Eberlin Mayer, Concz der Mayer vnd Concz der Mayer von Hûſen min vettern vnd zů merrer ſicherhait ſo han ich Conrat vnd mit mir min vorgenanter vatter vettern vnd zůgen ernſtlich gebettan min gnedigen hochgebornen edeln herren grave Růdolffen von Hohenberg das er ſin aygen jnſigel hat gehenkkz an diſen brief. Wir grave Růdolf von Hohenberg vergenhan das wir durch bette des vorgenanten vnſers gebûres Conrat ſins vatters ſiner vettern vnd ſiner zůgen vnſer aygen jnſigel alſus zů zugnůſt aller vorgeſchriben reden haben wiſſenklich gehenkkz an diſen brief geben zů Tûwingen an ſant Agneſen tag do man zalt von Gottes gebůrt truczzehen hůndert jar vnd dar nach in dem ſehs vnd ſehczzigſten jar.

V. d. Orig. im Landesarchiv zu Karlsruhe. — Kleines, rundes Siegel in braunem Wachs an Pergamentſtreifen, dreieckiger, aufrechter hohenb. Schild, mit Zweigen ringsum. Umſchrift: † S. Rvdolfi . comitis . d. Hoheb'g.

582.

25. März 1366. o. O. Graf Rudolf von Hohenberg belehnt Hanſen den Amman mit dem Gut zu Bühl (O.A. Rotenburg).

Wir gråf Rudolf von Hohemberg veriehen offenlich vnd tůn kunt mit diſem brief, daz wir gelůhen haben reht vnd redlich vnd lihen mit vrkund diſs briefs dem erbern man Hanſen dem amman ally di gůt die chůnrat amman ſålig ſin bruder zů dem dorff ze bůhel von vns zů lehen gehept hand, an holtz, an veld beſůchtz vnd vnbeſůchtz, wie ſy gehaiſſen vnd genempt ſind ãn geuerde, alſo daz er die ſelben gůt von vns ze lehen haben ſol in alle wiſe vnd in allem rehten, alz ſy der vorgenant Cůnrat der amman ſålig ſin brůder vnd ſin vordern von vns vnd von vnſern vordern vntz her ze lehen gehept hand. Wir behalten vns ouch allů vnſry reht, die wir zů dem vorgenanten lehen ze bůhel haben, ob man vns da von ydt tůn ſolte, daz vns verſchwigen wåre, daz ſol vns dir brief kain ſchad ſin, an weder ſuſt noch ſo. Vnd dez zů vrkůnd daz diſs ſtet vnd war belib, dar vmb ſo geben wir diſen brief, verſigelt mit vnſerm aigen jnſigel der geben iſt an vnſer frown tag in der vaſten, do man zalt von Criſty gebůrt Drivtzehen hundert jar in dem ſechſten vnd ſechtigiſten jar.

V. einer Abſchrift aus dem 15. Jahrh. St.-Archiv zu Stuttgart.

Digitized by Google

583.

11. Juni 1366. o. O. Graf Rudolf von Hohenberg belehnt Haintzen von Kusterdingen (O.A. Tübingen) mit „Albreht deß dobers lehen" zu Kirchentellinsfurt.

Wir Graue Rûdolff von Hohemberg .. veriehen offenlich vnd tûn kunt menglich mit disem brief die in sehent lesent oder hôrent lesen, daz wir dem erbern jungen haintzen von Custertingen gelühen haben vnd lihen mit vrkund diß briefz ain lehen, daz gelegen ist ze kirchen dâllisfurt daz man nempt Albreht deß dobers lehen, daz von vns lehen ist. .. Deß ain hofraitin ist vnd fünfzehen Juchart aggers vnd drizehen mannmat wisan, vnd haben im daz vorgenant lehen gelühen, als wir es billich vnd durch reht lihen sullen vnd als sin vordern von vnsern vordern ze lehen gehebt hant, als es wol craft vnd maht han sol vnd haben mag nach dem rehten, wir behalten vns selber allû vnsrû reht, die wir zû dem vorgenanten lehen haben dar uff wir gewist werden, die wir dar zû hetten oder selb ervorschen möhten, daz wir vns der nit vertzigen noch verschriben haben, Vnd dirr ding zû ainem vrkund vnd offner getzugnust, so geben wir im disen brief versigelt mit vnserm aigen insigel. dirr brief ist geben in dem Jar do man zalt von Cristus geburt Drützehenhundert Jar dar nach in dem Sechs vnd Sehtzigosten Jar an dem fritag vor Sant vitz tag ze mitten Pranchat (sic!).

B. d. Orig. im St.-Archiv zu Stuttgart. — Das Siegel ist abgefallen.

584.

20. September 1366. Rotenburg. Bene, die Krenlin, Bürgerin zu Rotenburg, schenkt Bruder Rudolf, einem Waldbruder in dem Schönbuch, und dessen Mitbrüdern einen halben Morgen Weinberg bei R.

Ich Bene dû krenlin ain burgerin ze Rotemburg vergihe offenlich für mich vnd min erben mit vrkund diß briefz vnd tûn kunt allen den die in ansehent oder hôrent lesen, daz ich mit gesundem vertegem libe, do ich riten vnd gân moht, mit gûter vorbetrahtung hân geben von der hant in alle wise vnd wege, alz ez kraft vnd maht hân sol vnd haben mag nach dem rehten minem lieben vettern Brûdern Rudolf ainem walt brûder in dem Schainbûch vnd sinen mitbrûdern in dem Schainbuch ainen halben morgen wingartz minder oder me der gelegen ist in der hindern Ônhaldun zwischant Côntzen dem Bômler vnd dem Gebel, da nûtzit vff gât, wan ain viertal wingeltes den armen an daz velt vnd ain halb viertal wingeltes in daz Closter vnd der zenhend, vnd verzih mich aller reht vnd anspruch dar an beidû an gayschlichem vnd an weltlichem gerihte vnd ân geriht, da mit ich den obgenanten wingarten möht wider-

Digitized by Google

gewinnen oder bekümmern in dehainen weg. Vnd ze ainem waren vrkund vnd offenen gezügnüß aller diser vorgeschriben ding, so hänt die burger ze Rotemburg ir gemain stett Jnsigel durch miner bett willen gehenkt an disen brief, der geben wart Do man zalt von Cristus geburt Drüzehenhundert Jar sehzig Jar dar nach in dem sehsden Jar an sant Mathys abend.

V. d. Orig. im Spitalarchiv zu Rotenburg. — Das Siegel ist abgefallen.

585.

9. Februar **1367.** „ze der Schere." Graf Wilhelm von Montfort-Bregenz der ältere und dessen gleichnamiger Sohn verkaufen mit Zustimmung der Gräfin Ursula, des letzteren Gemahlin und Tochter Grafen Hugo († von Hohenberg, um **11000** Pfd. Heller an Graf Eberhard von Wirtemberg ihre Pfandrechte an Haigerloch und Ebingen, wie solche durch Ursula von Pfirt, erstmals mit Hugo von Hohenberg und dann mit Wilhelm von M. dem älteren vermählt, von dem Hause Hohenberg erworben worden.

Wir grauff wilhalm von Montfortt, der Elter vnd grauff wilhalm von Montfortt des Egenantten grauff wilhalms Süne vergehen vnnd tün kunt offenlich an diesem brieff Allen dien die Jn ansehent lesent oder hörent lesen, das wir mit willen, wissent, gutter gunst vnd verhengnüsse der Edele frouwen vrseln, des Egenantten grauff wilhalmß des Jüngern Elichen wirttin Grauff Hugen von Hohembergs sáligen tochttern vnd och mit willen wissent vnd gunst grauff hugen Jres bruders vnser des egenanten Grauff wilhalms von Montforttes süne mit guttem Rautt und vorbetrachtung vnnser vnd der egenanten kinder frunde Recht und Redlichen verkoufft vnd ze kossen geben haben Vnd geben och ze koussen mit diesem brieff Dem Edeln vnserm lieben oheim, Grauff Eberhart von wirtemberg wir vnd vnser erben Jm vnd Jnen Erben, die Rechtt hafftung vnd satzung, die die vorgenant frowe vrsel. vnd der egenant Grauff Huge Jr brüder von Jr mutter sáligen fraw vrseln von pfirtt hetten zu der Nidern burg, ze haygerloch vnd ze der nidern statt ze haygerloch, vnd zu der stat, ze Ebingen, derffern, willern, kirchensätz, lutten vnd gutten, die dartzü gehorent Vnd als die vorgenantten gutter die vorgenannt frow vrseln von pfirtt sálig vnd der vorgenant Grauff wilhelm von Montfortt der Eltter Jr Elicher Man vnd grauff Huge min des egenanten grauff wilhelm Sune, die vorgenant gütter Jnne gehebt vnd genossen hant biß vff diesen hüttigen tag mit Recht oder mit gewondaitt, Es sy von Jr selbs oder von Jrer kinde wegen vngeuerlichen vnd als die selben gutter mit ihrer Zugehörd die vorgenanntten kinde

vfferstorben vnd angefallen sind Vnd als es och der vorgenanten frown vrseln von pfirtt sáligen von vnserm hern grauff albrecht von Hohemberg bischoff ze frysingen sáligen vnd von grauff Rudolffen von Hohemberg In pfandeß wiß Ingesetzt was vmb druw tusend marck vnd vierdhalbhundert marck guttes lottiges silbers Costentzer gewichtt vnd Zway hundert pfund gutter heller als die vorgenant frowe vrsel von pfirtt sálig vnd wir der vorgenant grauff wilhelm von Montfort Ir elicher Man vnd der egenant grauff Huge, min des egenanten graff wilhalms sone die vorgenant vestin vnd gütter Inne gehebt vnd genossen hat biß vf diesen tag von Ir selbs vnd von Irer kinde wegen vngeuerlich vmb aylff tusent pfund gutter vnd gáber haller die vns der egenant vnser oheim grauff Eberhartt von wirttemberg geben vnd betzalt hant vnd die In vnser vnd der Egenantten kind frumen vnd nutz kuntlichen gekertt vnd bewendet haben vnd haben also dem vorgenanten grauff Eberharten von wirttemberg vnd sinen erben die vorgenanten Nidern Burg ze Hayerloch vnd die Nidern statt ze Haygerloch, Ebingen die statt mit dorffern vnd weylern, kirchensetzen, lutten vnd gütten, holtz vnd velde, wasser, waiden vnd mitt allen Rechtten gewonhaitten vnd zu gehörden Zwing vnd ban vnd aller der gewaltsamin vnd mit allen den Rechten pfantschafften vnd haffungen als die vorgenanten frow vrsel von pfirtt sálig vnd wir der egenant grauff wilhalm von Montfort Ir Elicher man vnd wir grauff Huge min des egenanten graff wilhalm sone, die vorgeschriben vestin vnd gütter Inne gehebt und genossen hat biß vff disen tag von Ires selbs oder von Ihrer kinde wegen, vngeuerlich, ledig vnd Löß vnd vnuerkümertt Ingeben vnd Ingeantwurtt vnd Ingesetzt, geben antwurtten vnd setzen sy och der In mit disem brieff In nutzlich, liplich gewer mit allen rechten als es billich vnd och von Recht crafft vnd macht hat vnd haben sol fürbaß mer ze besetzen vnd entsetzen ze haben vnd ze niessen mit allen Rechtten gerichtten fryhaitten vnd gewonhaitten one alle ansprach hindernüsse, Irresell vnd bekümernisse vnser des Egenanten grauff wilhelmen von Montfortt, des Elttern vnd graff wilhelm von montfort des Jüngern min des egenanten graff wilhelms Sune vnd vnser grauff hugen vnd frowen vrseln vnser schwester der egenanten vnd vnser erben vnd menglichs von vnsern wegen vngenerlichen als lang biß es grauff Rudolff von Hohemberg oder sin erben vmb den vorgenantten vnsern Oheim grauff Eberhart von wirttemberg oder sin erben die egenanten burg vnd statt ze Hayerloch die nidern, vnd Ebingen die statt, dörfer, wyler, kirchensatz, lut vnd gut, mit aller Zugehörden erledigent vnd erlesent vmb drüwtusend marck vierdhalbhundertt marck guttes lottiges silbers Costentzer gewichtt vnd Zwayhundertt pfund gutter heller. wir grauff wilhalm von montfortt der Ellter haben gelobt geloben och mit disem brieff für vns vnd vnser erben das wir fügen vnd schaffen sullen das die egenanten frowe vrsel vnsers sunes Grauff wilhalms Elichen wirtin, Grauff Hugen von Hohemberg sáligen tochter hie zwüschent vnd vßgender pfingstwochen der nechsten sol varen gen Rotwyll, gen Raffenspurg, gen lindowe, oder gen wangen vff der Lantgericht ains weders Ir allerfüglichs ist vnd sol das dem

Digitized by Google

vorgenanten gräff Eberhart von wirttemberg vnd ſinen erben vffgeben vnd Jngeben alle die brieff vnd allü Jrü Recht die ſie hat Zu den vorgeſchriben gutten, haygerloch die nidere burg vnd ſtatt vnd Ebingen die ſtatt dörffer wiler kirchenſatz lutt vnd gutt mit allen Rechten vnd zügehörden vnd ſol das tün als Jr da ertailt württ mit vrtail vnd ſol ſich och vff demſelben lantgericht fürbaz verzihen für ſich vnd für ir Erben aller recht vordrung vnd anſprach die ſi Jetzo hat oder Jmer mer dartzu gewinnen möcht vff gaiſtlich oder vff weltlich gericht von der pfantſchafft wegen vnd ſol das tün mit vrtail als Jr da ertailt würt vnd vff wölhen tag ſi ſich alſo verzihen will, das ſullen wir der egenant Graff wilhalm von Montfortt der Eltter oder vnſer Erben dem vorgenanten grauff Eberhartten von wirttemberg oder ſinen erben vor verkünden viertzehen tag vnd Jm Enbietten vff wölhem lantgericht ſi es tün wölle wir grauff wilhalm der Jung der egenant des altten grauff wilhalmen ſün von Monttfortt des Egenanten vergehen offenlich an diſem brieff, das wir verſprochen vnd verhaiſſen haben wenne wir zu lande komen vnd darnach ermant werden von dem egenanten graff Eberhartten von wirttemberg oder ſinen erben mit botten oder mit brieffen ſo ſollen wir nach der manung Jn dem nechſten manat Ritten gen Rotwyl gen lindowe, gen Rauenſpurg oder gen Wangen vff der lantgericht ains wöhles vns aller füglichs iſt vnd ſol da dem vorgenanten grauff Eberhart von wirttemberg vnd ſinen Erben vfgeben allü vnſrü Recht die wir hetten zu den vorgeſchriben gütten Haigerloch die nidern burg vnd ſtat vnd Ebingen die ſtat dörffer wiler kirchen ſätz lütten vnd güten vnd ſullen das tün mit vrtail Als vnß da ertailt würt vnd ſullen vns och fürbaß vertzyhen für vns vnd vnſer erben aller der Recht vordrung vnd anſprach die wir Jetzo hetten öder Jmer mer dartzu gewünnen möchtten mit gaiſtlich und weltlich gericht von der pfantſchafft wegen vnd ſullen das tün mit vrtail, als vns da ertailt wirt vnd vff wolchen tag wir vns des alſo verzihen wöllen, das ſullen wir dem egenanten graff Eberhartten von wirttemberg oder ſinen erben vor verkünden viertzehen tag vnd Jm Embietten vff welchem lantgericht, wie es tun wöllen, wir der egenant grauff wilhalm von Montfortt der Eltter vergehen och mit diſem brieff für vns vnd vnſer erben das wir fügen vnd ſchaffen ſullen wenne der egenant grauff hug vnnſer ſün ze ſinen tagen kümpt das er denne Ritten ſol gen Rotwyll gen Rauenſpurg gen lindowe oder gen wangen vff der lantgericht ains weders Jm alles füglichſt iſt vnd ſol da dem vorgenanten grauff Eberhartten von wirttemberg oder ſinen erben geben allü ſinü Recht die er hat an den vorgenantten gütten haygerloch die nidern burg vnd ſtat Ebingen die ſtatt vnd dörffer Vnd wyler vnd kirchenſätz lüt vnd Güt vnd ſol das tün mit vrtail Als Jm da ertailt würt vnd ſol ſich och fürbas vertzihen für ſich vnd für ſin erben aller der Recht vordrung vnd anſprach die er Jetzo oder Jmer mer dartzu gewinen möcht vff gaiſtlichem oder vff weltlichem gericht von der phantſchaft wegen vnd ſol das tün mit vrtail als Jm da ertailt württ vnd ſullen das tün vnd ſchaffen wenne er Ze ſinen tagen kompt wenne wir des denne ermant werden von dem Egenanten grauff Eberhartten

von wirttemberg oder sinen erben nach der manung In dryen monatten den nechsten daruach vngeuerlich vff wölchen tag er sich also vertzyhen will, das soll ich der egenant grauff wilhalm von montfort der Eltter oder min erben dem vorgenanten grauff Eberhart von wirttemberg, oder sinen erben vor verkünden viertzehen tag vnd Im Embietten vff wölchem lantgericht er es tun wölle Es ist och gerett wenne der vorgenant grauff wilhalm von Montfortt der Jung min des egenanten graff wilhalms sone vnd die egenant frow vrsel min des egenanten grauff wilhalms des Jüngern elichen wirtin sich also verzihent vnd tunt vff dem landgericht das von In vorgeschriben stant so hat der vorgenant graff Eberhart von wirttemberg oder sin erben nit gewalt die burgen ze manen vmb kain sach Es war dann das sich der egenant grauff Hug, des egenanten graff wilhalmen von Montfortt des Elttern süne nit verzig, noch nit verzihen wölt vnd nit von Im gebe suni Recht an den vorgeschriben gutten vff dem lantgericht, als vor von Im geschriben stat vnd och ob der burgen ainer oder mer abgiengen von tode oder wie er zu burgen vnnütze wurde als hernach geschriben stat vmb der Zwo sach hat der egenante graff Eberhartt von wirttemberg vnd sin erben och gewalt vnd gut Recht die burgen ze manen vnd vmb alle vorgenant vnd nachgeschriben sach haben wir der egenant grauff wilhalm von Montfort der Eltter vnd der egenant grauff wilhalm der Jünger min des Egenanten graff wilhalms süne vnnserm lieben oheim grauff Eberhartt von wirttemberg vnd sinen Erben ze burgen gesetzt vnuerschaidenlich dis erbern lutt vnnsern lieben bruder grauff hainrichen von montfortt, hansen von bodmen den altten, burckhart von Elerbach, den yteln Eberhartt von küngseck, hansen von bodmen den Jüngern, Cunratten von Hornstain, Ludwigen von Hornstain, burckhart von Elerbach, den man nempt den langen, berchtolt vom stain, hainrichen von Emerkingen, Mantz von hornstain, Ritter, bentz von hornstain, burchart von hohenfels, Hainrich von Blanckenstain, wilhalm von brachsperg, hansen von hornstain, Cuntzen hagel, Johansen von Obernhain, walthern von büren, vnd bentzen von hödorff Edel knecht Mitt solichem geding wer, ob wir der egenantt grauff wilhalm von Montfortt, der Eltter, frow vrseln vnsers Süns grauff wilhalms elichen wirtin vnd och grauff hügen Iren bruder, die vorgenanten nit schüffen vnd fugten das sie die vorgenanten gütter vff geben vnd sich der also verzigen vnd tätten vff dem lantgericht als vor von In geschriben stat vnd och mir grauff wilhalm von Montfortt der Jünger des egenanten grauff wilhalms von montfort des Elttern Sun vns och nit vertzigen vnd tatten vff dem lantgericht alß vor von vns geschriben stat so hat der vorgenant grauff Eberhartt von wirttemberg vnd sin Erben gewalt vnd gut Recht die vorgeschriben burgen ze manen mit Iren botten oder briefen ze hüß ze hoff oder vnder ougen vnd wenne si also genant werdent so sullen si nach der manung In den nechsten achttagen Infarn laisten Jr Jeglicher ain knecht vnd ain pferdt der selb nit laisten will senden vnd legen gen Mengingen oder gen meßkirch In der stet ain weder halb

Digitized by Google

die burgen wöllen in offner würthüser vnd ze sailem kouff vnd da laisten Recht Redlich vnuerdingt giselschafft vnd vsser der laistung nimer komen noch ledig werden Es sy denne dem vorgenantten grauff Eberhartten von wirttemberg vnd sinen Erben gar vnd gentzlich vollefürt vnd vff gericht darvmb sie denne gemant hant wer och ob der vorgenanten bürgen ainer oder mer abgieng von tode oder wie er Zu bürgen vnnütz würde so sollen wir in ander als schidlich bürgen setzen an der abgangen stat In dem nechsten monat so wir des von In ermant werden oder der andern burgen sullen vier laisten In allem Rechten als vorgeschriben stat welch vier denne darvmb gemant werdent vnd sullen das tün als dick es not beschicht one alle geuerde wer och ob der vorgenanten bürgen ainer oder mer verbrechen vnd nit laisten als vorgeschriben statt so hat der vorgenant vnser Oheim, Grauff Eberhart von wirttemberg vnd sin erben vnd Ir helffer vollen gewalt vnd gut Recht die selben verbrochen burgen anzegriffen ze nötten vnd zu pfenden an Iren lütten vnd gütten In stetten In dörffern, oder vff dem lande wan sie künnent oder mügent mit gericht oder one gericht gaistlichem oder weltlichem wie es in aller best füget vnd sullen das tün, als dick vnd als vil bis das dem vorgeschriben grauff Eberhartten von wirttemberg vnd sinen erben gentzlichen vffgericht vnd volle fürtt würet darumb sie denne gemant hant one Iren schaden on alle geuerde vnd sol Och der vorgenanten grauff Eberhartt von wirttemberg oder sin erben vnd Ir helffer daran nit tün noch nichtes verschulden noch fräueln gen dehainem gericht gaistlichem noch weltlichem noch gen dehainem landtfride der Jetzo ist oder hernach vffstunde noch gen dehainem lantgericht noch fryhaitt, der herren der stett noch des landes noch gen dehainem gewalt One alle geuerde vnd das och die selben verbrochen bürgen one alle clag vnd one Rauth sullen lan wer och ob der Insigel ains oder mer die an disen brieff gehörent zerbrech vnd nit gar daran kämen das sol disem brieff dehainen schaden bringen, wir der vorgenanten grauff wilhalm von montfortt der Eltter vnd grauff wilhalm der Jünger der egenant min des Egenanten grauff Wilhalms des Elttern Süne geloben by vnnsern gutten trüwen vff vnnsern aide für vns vnd vnser erben die vorgenanten vnnser bürgen gütlich ze ledigen vnd ze lösen von diser burgschafft one Iren schaden one alle geuerde vnd des alles Zu ainem waren vrkünde geben wir der vorgenannt grauff wilhalm von montfort der Eltter vnd grauff wilhalm der Jünger min des egenanten grauff wilhalms des Elttern Sün dem egenanten vnnserm Oheim grauff Eberhart von wirttemberg vnd sinen erben disen brieff besigelt vnd mit vnsern aigen Insigeln vnd och mit der egenanten vnser bürgen Insigeln die daran hangent wir die vorgenanten burgen vergehend diser burgschafft vnd geloben sy by vnnsern gutten truwen vff vnser aide bis vorgeschriben burgschafft war vnd stätt zu han vnd ze haltten alles das hieuor von vns an diesem brieff geschriben stät vnd haben des ze vrkund vnserü aygenü Insigel gehenckt an disen brieff, Der brieff ist geben ze der schere an dem nechsten dinstag nach vnser frowen tag Zu der liechtmeß do

Digitized by Google

man zalt von Cristes geburt druzehenhundert Jare und In dem siben vnd sechzigosten Jare.

B. einer alten Abschrift auf Papier im St.-Archiv zu Stuttgart.

586.

14. Februar **1367**. o. O. Die Grafen Eberhard und Ulrich von Wirtemberg machen sich verbindlich, ein Leibgeding von **14** Pfd. Heller jährlich, welches Graf Wilhelm von Montfort der ältere und dessen Gemahlin Ursula Adelheid von Wehingen ausgesetzt, dieser von der Steuer zu Ebingen folgen zu lassen.

Wir graue Eberhart von Wirtemberg vnd graue Vlrich von Wirtemberg sin sune veriehen an diesem brief ꝛc. als wir vmb den edeln vnsern lieben oheim graue Wilhalm von Muntfort vnd herre ze Bregentz gekoufft haben alle dü recht die er vnd sin sune graue Wilhalm vnd graue Hug vnd sines sunes wib hond oder gehön möchten an Ebingen der stat, an Haygerloch der niedern stat vnd der burg dar ob gelegen. In disem kouff ist mit namen vßgenomen vnd vßgezogen vierzehen pfund heller geltes guter vnd genemer, die der obgenant grauf Wilhelm von Muntfort vnd frow Vrsel von Pfirt selig sin elich hußfrow mit irem offem brieff verschafft vnd vermacht hond ze rechtem lipgedinge der erbern frowen Adelhaiten von Wehingen vsser der burger sture ze Ebingen der stab. Das selb lipgedinge, die vierzehen pfund heller sullen wir die obgenanten graue Eberhart vnd graue Vlrich von wirttemberg vnd vnser erben der egenanten Adelhaiten von Wehingen zu irem lib bis an ir tode vnd nit füro jerlich vß der burger sture ze Ebingen geben vnd bezaln on alles fürzog vnd alles widersprechen vnd irrung, vnd sullen sie zu dem selben libgeding getruwlich schirmen vnd das sie da by beliben geruweglich vnd habbich biß an ir tode, vnd wenn sie abgat von todes wegen, denn sien wir vnd vnser erben nieman nuntz fürbas haft noch gebunden vmb dis lipgeding. Ze vrkund ꝛc. Datum die beati Valentini anno domini MCCCLx septimo.

B. einer alten Abschrift im St.-Archiv zu Stuttgart.

Digitized by Google

587.

14. Februar 1367. o. O. Der Grafen Eberhard und Ulrich von Wirtemberg Zusagen, wie sie Graf Wilhelm von Montfort den Kaufschilling für Haigerloch und Ebingen bezahlen wollen.

Wir graue Eberhart von Wirtemberg vnd graue Vlrich von Wirtemberg sin sune veriehen für vns vnd vnser erben ꝛc. Das wir vmb den edel vnsern lieben öheim graue Wilhalm von Muntfort vnd herre ze Bregen gekouft hond vmb ailf tusend pfund heller guter vnd genemer allü die recht, d er vnd sin sune grauf Wilhalm vnd grauf Huge vnd sines sune wib gräfin Vrsel von Hohenberg hetten oder gehön möchte an den zwain stetten Ebingen der stat und an Haygerloch der nidern st mit der burg darob gelegen, Als vnser koufbrief wol bewiset vnd seit, de wir darumb hönd, vnd darumb ist diser redlicher kouf also volfürt vnd zu brauch daß wir darumb angendes geben vnd bezalt hond zway tusend pfunt guter vn geber heller, vnd haben die geben vnd geantwurt in vnsers öheims graue Hain rich von Montfort gewalt, vnd sulnnt wir vnd vnser erben dem vorgenante grauf Wilhelm von Montfort vnd sinen erben die übrigen nün tusend pfun heller guter vnd geber geben vnd bezaln gentzlich vnd gar one ir schaden hie zwü schen vnd dem nechsten sant vites tag, das ist zehen tag vor sant Johanns z Sünwenden vngeuerlichen, vnd sullent im vnd sinen erben die selben nün tusen pfund heller antwurten vnd bezaln one schaden ze Mengen in der Stat oder z Sulgen, in welher stat sie wöllent vnd mügent. Wer aber, das wir ald vnse erben im ald sinen erben der egenanten nün tusend pfund heller hie zwüschen vnt dem nechsten sant vits tag nit bezalt noch gentzlich gewert hettent, als hie vor geschriben staut, so sind graue Wilhalm von Muntfort vnd sinen erben die vorgenanten zwey tusend pfund heller die grauf Hainrich von Muntfort inne haut, vermallen, vnd sol in die on verzogenlich geben vnd antwurten. Er sol ouch im vnd sinen erben sinen brief vnd die obgenanten zwo stet Ebingen vnd Haygerloch die nidern burg vnd stat mit aller zugehord, mit allen rechten, nutzen vnd gewonhaiten, mit luten vnd mit guten, kirchensetzen, dörfern vnd wilern, mit aller gewaltsami, zwingen vnd bennen, wider in antwurten vnd ingeben vnuerzogenlich on vnser vnd on menglichs widerrede, widersprechen vnd irrunge on alle geuerde, vnd sol denn diser kouf ab sin gentzlich vnd gar on zorn vnd on alle ruch. Wer ouch, das wir ald vnser erben die obgenanten nun tusent pfund heller dem egenanten graue Wilhalm von Muntfort ald sinen erben geben vnd bezalt mit voller zal hie zwüschen vnd sant vits tag als vorgeschriben stat, so sol graue Hainrich von Muntfort vns vnd vnsern erben die obgenanten zwo stet Ebingen vnd Haygerloch die nidern stat mit der burg vnd ouch die brief, die er von den selben gütern inne haut, wider in antwurten in vnsern ge-

Digitized by Google

walt, mit luten vnd mit guten vnd mit aller zugehörd, mit allen nutzen vnd gewonhaiten, als vorgeschriben stat, on alle irrunge vnd on alle geuerde. Es ist och hie by gewesen vnd sind diser sach recht gezug graue Hainrich von Muntfort, her Wernher von Zymmern, her Burckart von Elrbach, der ytel her Johan vom Stain, vnd her Johan Nothaft, die diser sach recht tedinger sind gewesen. Vnd des ze vrkund haben wir die vorgenanten Graufen ze wirtemberg beyde vnserun Insigel gehencket an disen brief. Wir die vorgenanten sigen hencken ouch alle vnserun aignun insigel an disen brief zu ainer waren gezugnuß aller der ding vnd teding, die an disem brief geschriben stand. Datum die beati Valentini anno domini MCCCLX septimo.

B. einer alten Abschrift im St.-Archiv zu Stuttgart.

588.

17. Februar **1367.** o. O. Die Grafen Eberhard und Ulrich von Wirtemberg, welche von Graf Wilhelm von Montfort-Bregenz Ebingen und Haigerloch gekauft hatten, versprechen, Herrn Hans von Bregenz als Kirchherrn von Owingen (O.A. Hechingen) zu belassen.

Wir graue Eberhart von Wirtemberg vnd graue Vlrich von Wirtemberg sin sune veriehen an disem brief etc. als der edel vnser lieber öheim graue Wilhelm von Muntfort vnd herre ze Bregentz vns ze kousen geben hant allü die recht, die er vnd sin sune grauf Wilhalm vnd grauf Hug vnd ines suns wib hettent oder gehan möchtent an den zwain stetten Ebingen vnd haygerloch der nidern stat mit der burg darob gelegen, In disem kouf ist mit namen vß gedingt vnd vßgenomen, Das der erber priester her Hanns von Bregentz der hüt ze tag rechter kirchherre ist ze owingen vf der lutkirchen rüweklich, fridlich vnd hablich vff der kirchen beliben sol by der egenanten kirchen vnd by allen den rechten, nutzen vnd gülten, die dar zu vnd darin von alter gehörent, es sy von recht oder von gewonhaiten, wie die nutz vnd gelt genant vnd gehaissen sind bis an sinen tod vnd nit füro, Vnd sullen wir vnd vnser erben vnd vnser amptlute in darüber vnd darzu getruwlichen schirmen vnd fürdern, das er by allen sinen rechten beliben sol bis an sinen tod, es wer denn das kain redlich oder kuntlich vogtrecht gieng von der egenanten kirchen ze owingen, dieselben recht des vogtrechts vnd ouch andrem recht sind vns vnd vnsern erben behalten on alle geuerde. Vnd des ze vrkund etc. Datum die beati Valentini anno domini MccclX septimo.

B. einer alten Abschrift im St.-Archiv zu Stuttgart.

Digitized by Google

589.

29. März 1367. Lindau. Jakob von Rintpach, freier Landrichter in der Birsse, bittet den Grafen Rudolf von Sulz, Landrichter zu Rotweil, den Brief, welchen er den Grafen Eberhard von Wirtemberg über den Kauf von Ebingen und Haigerloch ausgestellt, zu bestätigen.

Dem edeln herren graue Rûdolfen von Sultz, lantrichter zu Rotwil Embût jch Jacob von Rintpach ein frye lantrichter jn der Birsse von des Römischen keysers Karle gewalt minen gehorsamen vndertänigen willigen diensſt, üwer edlin tun jch zu wissen, daz der edel herre graue Eberhart von wirtemberg ain brief erlangt hat vor dem lantgericht zu Lindowe, da jch lantrichter bin vnd ist jme der erteilt von herren, rittern vnd knechten vnd mit gesamnoter vrteil, Da von bitt jch üw vnd rüf ûw an von gerichtez wegen, daz jr dem obgenannten graue Eberhart von Wirtemberg den brief bestäten mit üwers lantgerichts brief vnd jnsigel. Das wil jch jn aller zit vast vmb üw gedienen, Vnd des zu vrkunde send Jch üw disen brief ze rucken besigelt mit diß lantgerichts jnsigel zu lindowe. Geben zu Lindowe vor lantgericht an dem zinstag nach Mituasten. Sub anno domini m° ccc° lxvii^to.

B. einer alten Abschrift im St.-Archiv zu Stuttgart.

590.

29. März 1367. Lindau. Gräfin Ursula, Gemahlin des Grafen Wilhelm von Montfort-Bregenz des jungen und dieser selbst verzichten vor dem Landgericht in der Birsse auf alle Ansprüche an Haigerloch, nieder Burg und Stadt, sowie an die Stadt Ebingen.

Jch Jacob von Rintpach ein frye lantrichter in der Birsse von des Römischen keyser Karls gewalt Tün kunt mit disem brieff allen den die in an sehent lesent oder hörent lesen, daz für mich komme da ich offenlich ze lantgeriht sazze an disem tag alz dirr brief geben ist div edel wolgeborn frowe vrsel Grefin von Hohenberg dez edeln wolgeborn herren dez jungen graf Wilhalms von Montfort elichiv vrowe vnd nam ze fürsprechen den Erbern man Hansen Kytzin von Lindowe vnd offnet da mit demselben irem fürsprechen vnd sprach also, sy hettj ererbet von ir müter seligen wegen grefin von Phirt Heyerloch die nider burg vnd stat, vnd Ebingen die stat vnd waz dazû gehört, lût vnd gût vnd âlliv div ret alz ir müter selig dar vf gewiset wer, alz die brief lutent vnd sagent die ir müter selig dar vmb hett, die selben

brieff vnd alliv iriv reht welt si von ir geben vnd vf geben dem edeln irem lieben öheim graf Eberharten von Wirtenberg vnd allen sinen erben, wan er ir dar vmb gegeben hett eylif tusent phunt güter haller vnd hiez ir da eruarn an einer vrteyl wie si daz tün sölt, daz ez craft vnd macht haben sölt vnd möht, daz wer si willig ze tünd. Dez wart ir erteylt von herren rittern vnd knehten mit gemeiner vrteyl, daz sy einen vogt nemen sölt, der ir genoz wêr vnd sölt daz tün mit irs elichen mannes willen. Do nam si ze vogt den edeln herren graf Heinrich von Montfort mit irs mannes willen vnd heizen graf Wilhelms von Montfort dez jungen, der da ze gegen stünd, da nach gieng sy für mit irem vogt vnd mit irem fürsprechen vnd hiez ir eruarn, wan sie sich benögt het, so welt sie da vor geriht von ir geben vnd vf geben alliv div reht div sie hett vf Heygerloch der nidern burg vnd stat vnd Ebingen der stat vnd vf waz lüt vnd güt dazü gehört vnd alz sie daz ererbet het von ir müter sâligen vrowen Vrsellen von Phirt vnd welt daz tün wie reht wer vnd wie ez craft vnd macht haben sölt vnd möht, do wart ir erteylt von herren, rittern vnd knehten vnd mit gesammoter vrteyl, daz si ir vogt ze dry maulen vss sölt füren vf dez richs strazze, vnd alz oft wider für geriht, vnd daz ir vogt ze iedem maul vf sinen eyd sagen sölt, daz si daz vnbetzwungenlich tete, Also fürt si ouch der edel herre graf Heinrich von Montfort ir vogt ze dry maulen vf dez richsstraze vnd alz dike wider für geriht vnd seit ouch ze den dryn maulen ze iedem maule vf sinen eyde daz si es gern vnd vnbetzwungenlich tet, danach gieng aber div obgenant vro Vrsel von Hohenberg für geriht mit irem vogt vnd mit ir fürsprechen vnd hiez ir da eruarn, wan ir vogt geseit het dry stund vff sinen eyd, daz si iriv reht div sie het vf Heygerloch der nidern burg vnd stat vnd vf Ebingen die Stat vnd waz lüt vnd güt dazu gehört, vnd alz si div ererbet het von ir müter wegen vrowen Vrsellen seligen von Phirt, alz die brief darvmb lutent vnd sagent die div vorgenant vro Vrsell sélig von Phirt dar vmb het, die brief vnd álliv iriv reht an die vorgeschrieben güt welt si gern vnd willeclich vf geben vnd von ir geben vnd welt daz tün, alz ez craft vnd maht haben möht, do wart ir erteylt von herren rittern vnd knehten vnd mit gesameter vrteyl, daz si daz tün sölt mit irer hant vnd mit irs vogtz hant vnd ouch mit dez egenanten graf Wilhelms irs elichen mannes hant in min dez vorgenannten Jacobs von Rintpach lantrichters hant, vnd in dez vesten ritters her Johansen vom Stein von Marchteln hant, den der obgenant edel herr graf Eberhart von Wirtenberch mit vollem gewalt an siner stat dar vmb vnd vmb die sach für geriht gesant het, dar vmb er ouch einen ofen brief brauht, der vor geriht da gelesen wart. Do wart erteylt mit vrteyl, daz daz dem obgenanten edeln herren graf Eberharten von Wirtenberch vnd allen sinen erben alz güt kraft vnd maht haben solt vnd het, alz ob er selber da zeggen (sic!) wêr, also gieng da für div vorgenant vrow Vrsell von Hohenberg vnd ir vogt vnd ir elicher man vnd gaben da vf vnd von in alle ir brief vnd álliv iriv reht die si hetten oder han solten oder mohten vf disen hütigen tag zů

Digitized by Google

Heyerloch der nidern burg vnd ſtat vnd zu Ebingen der ſtat vnd zů allen vor-
geſchrieben lůten vnd gůten die dazů gehörent, alz vor beſcheiden iſt, vnd verzigen
ſich dez allez mit irr hant in min hant vnd vzzer miner hant in dez egenamen
veſten ritters her Hanſen vom Stein hant, den der obgenant edel herr graf
Eberhart von Wirtenberg mit vollem gewalt an ſiner ſtat dar vmb für ge-
riht geſant het, dez er ouch einen offen brieff brauht der vor geriht da geleſen
wart, do wart erteylt mit vrteyl daz daz dem obgenanten edeln herren graf Eber-
harten von Wirtenberg vnd allen ſinen erben alz gůt kraft vnd maht het
vnd haben ſölt, vnd möht, alz ob er ſelber da ze gegen wêr, vnd alſo daz der
ſelb edel herr Graff Eberhart von wirtenberg vnd ſin erben div ſelben vor-
geſchriben gůt Heygerloch die nidern burg vnd ſtat vnd Ebingen die ſtat vnd
waz lůt vnd gůt über ale yendert dazů vnd darin gehört mit allen nůtzen rehten
gewonheiten vnd geniezzen getrůwiclich inne haben han vnd nieſſen ſůlnt mit allen
den rehten vnd in aller der wyſe alz vro Vrſell ſêlig von Phirt der vorgenant
vrowen Vrſellen von Hohenberg můter vnd graf Wilhalm von Montfort
ir ſweher div ſelben gůt mit lůten vnd mit gůten vntz vf diſen hivtigen tag
inne gehebt vnd genoſſen hant mit der beſcheidenheit, daz ſy noch kein ir erbe noch
niemen anders von iren wegen da nach an div vorgeſchriben gůt alz vor vzzer-
ſcheiden iſt nimmer me kein anſprach noch kein vordrung mit deheinem geriht geiſt-
lichem noch weltlichem, daz nun iſt oder her nach vf ſtůnd noch mit deheins herren
hilf noch rat noch mit deheinen andern ſachen ſůlnt noch enmůgent gewinnen noch
han. Do daz alſo volfůrt wart, da nach gieng für der edel herr graf Wilhelm
von Montfort der jung, der obgenanten vrowen Vrſellen von Hohenberg
elicher man, mit ſinem fürſprechen Hanſen Kitzin von Lindo vnd ſprach alſo
vnd vrkundet allez daz daz ſin elichiv vrow Vrſell grêfin von Hohenberg
da vor geriht vollfůrt vnd getan het mit verzihunge vnd mit vffgebend gen dem
edeln ſinem lieben öheim graf Eberharten von Wirtenberch der ſelben gůt
Heygerloch der nidern burg vnd ſtat vnd Ebingen der ſtat vnd waz lůt vnd
gůt dazů gehört, welt er ſich ouch verzihen vnd welt div von im vfgeben vnd bieſz
im eruarn an einer vrteyl wie er daz tůn ſölt, daz ez craft vnd macht het vnd
haben möht, dez wêr er willig ze tůnd, do wart im erteylt von herren, rittern
vnd knehten vnd mit geſamneter vrteyl, daz er daz tůt mit ſiner hant in min hant
vnd vff miner hant in dez veſten ritters her Hanſen vom Stein hant von
Marchteln, den der obgenant edel herren graf Eberhart von Wirtenberg
mit vollem gewalt an ſiner ſtat dar vmb für geriht geſent het, dar vmb er ouch
einen offen brief brauht, der vor geriht da geleſen wart, do wart erteylt mit vrteyl,
daz daz dem obgenanten edeln herren graf Eberharten von Wirtenberg vnd
ſinen erben alz gůt kraft und maht haben ſolt vnd möht, alz ob er ſelber da
ze gegen wêr, alſo gieng ouch für der egenant graf Wilhalm von Montfort
der jung vnd gab von im alliv ſiniv reht zů den vorgeſchriben guten vnd tetz mit
ſiner hant in min hant vnd vſſer miner hant in dez veſten ritters her Hanſen

Digitized by Google

vom Stein hant, den der obgenant edel herr graf Eberhart von Wirtenberg mit vollem gewalt an siner stat dar vmb für geriht gesent het, dez er ouch einen offen brief brauht, der vor geriht da gelesen wart, do wart erteylt mit vrteyl daz daz dem obgenanten edeln herren grafen Eberharten von Wirtenberg vnd sinen erben alz güt kraft vnd macht het vnd haben sölt vnd möht alz ob er selber da ze gegen wër, vnd verzech sich ouch aller siner reht vordrung vnd ansprach an den vorgeschriben güten in aller der wyse vnd in allem dem rehten alz sich div vorgenant vrow Vrsell von Hohenberg sin elichiv vrowe vor dar an verzigen hat vnd mit der bescheidenheit, daz er noch kein sin erbe noch niemen von sinen wegen da nach nimmer me kein ansprach noch kein vordrung mit deheinem geriht geistlichem noch weltlichem, daz nvn ist oder hernach vf stat noch mit deheins herren hilf not rat noch mit deheinen andern sachen sülnt noch enmügent gewinnen noch han, vnd daz der obgenant edel herr Graf Eberhart von Wirtenberg vnd sin erben div vorgeschriben güt Heygerloch die nidern burg vnd stat vnd Ebingen die stat vnd waz lüt vnd güt dazü gehört mit allen nützen vnd rehten inne haben vnd niessen sülnt mit allen den rehten vnd in aller der wyse, alz vrow Vrsell sëlig von Phirt, dez vorgenanten graf Wilhelms von Montfort dez jungen swiger, vnd graff Wilhalm von Montfort sin vater div selben güt mit lüten vnd mit güten vntz vff disen hivtigen tag inne gehebt vnd genossen hant, vnd do diz allez also ergie wie reht ist vnd erteylt wart, do stünd div vorgenant edel vrow frow Vrsell gräfinn von Hohenberg mit irem vogt vnd mit irem vorgenanten fürsprechen vnd der edel herr graf Wilhalm von Montfort der jung mit sinem fürsprechen, vnd bauten mit vrteyl ze ervarnt wie si disen brief geben vnd versigeln solten dem edeln irem lieben oheym graf Eberharten von Wirtenberg vnd sinen erben, daz ez craft vnd macht hettj, vnd alz reht wër, wan sin dez mütetj vnd begerte her Hans vom Stein an irs obgenanten öheims stat, do wart erteylt mit vrteyl vnd die vrteyl srauchent herren ritter vnd kneht, daz ich vorgenanter lantrichter von gerihtz wegen min insigel vor an billich mit dem rehten an disen brief henken sölt, vnd dazv wart ouch me erteylt, daz div vorgenant grêfin Vrsell von Hohenberg vnd graf Heinrich von Montfort ir vogt, vnd graf wilhelm von Montfort der jung ouch billich vnd mit dem rehten an disen brief iriv insigel besunderlichen henken söltent, vnd wen sie ez dazü erbitten möhtent, die sölten ouch ir insigel henken an disen brief ze einer zivgnüzze aller vorgeschriben sache vnd doch in selber ane schaden, dez erbaten si diz nachgenant, daz die iriv insigel ouch henken sülnt an disen brief dez ersten den edeln herren graf Rüdolfen von Montfort herr ze Veltkirch, den edeln fryen hern Rüdolfen von Tengen, vnd die vesten ritter hern Eberharten von Küngsegge vnd hern Johansen von Bodmen den eltern, vnd daz diz allez waur sy vnd stët belibe vnd vnuergessen dar vmb han ich vorgenanter landrihter min insigel gehenkt an disen brief zü den vorgenanten insigeln. Wir die vorgenanten graf Heinrich von Montfort von der vogty wegen vnd ich Vrsell grêfin von

Digitized by Google

Hohenberg vnd ich graf Wilhalm der jung von Montfort ir elicher m
veriehen beſunderlich mit vrkünd ditz briefes, daz diz allez alz hie vor an diſe
brief der vorgenant lantrihter beſcheiden hat mit allen worten alz vorgeſchrib
ſtat, daz daz allez alſo ergangen vnd vollfürt iſt mit ünſerm gunſt willen v
heizzen vnd verhenknüzze, wie ez kraft vnd macht het vnd han ſol vnd alz n
dürftig iſt, vnd dez ze vrkünd vnd waurheit haben wir ünſriv inſigel gehenkt
diſen brief. Dazü ze merer ſichereit haben wir die vorgenanten graf Rüdo
von Montfort herr ze Veltkirch, ich Rüdolf von Tengen ein frye, i
Eberhard von Küngſegg vnd ich Hans von Bodmen der elter, beyd ritt
ünſriv inſigel ouch gehenkt an diſen brief ze einer zivgnüzze aller vorgeſchrib
ſache vnd doch üns ane ſchaden. Dirr brief iſt geben ze Lindow vor lantgeri
mit vrteyl vnd mit reht an dem nehſten zinſtag nach mitteruaſten, do man z
von kryſtus geburt drutzehenhundert iar vnd in dem ſybenden vnd ſechzigiſten Ja

V. d. Orig. im St.-Archiv zu Stuttgart. — Jakob von Rintpach hat in ſeine
Siegel einen Elephanten, der über 3 Berge hinſchreitet, das Siegel der Gräfin Urſu
im Schilde rechts den Montforter und links den Hohenberger Schild.

591.

19. Mai 1367. Rotenburg. Graf Rudolf von Hohenberg urkunde daß er zwar das Dorf Altingen von ſeinem Diener Renhart von Ehingen gelöst, demſelben aber die „gewonliche ſtur von d armen luten" daſelbſt im Betrag von **20** Pfd. Heller verſchrieben hab

Wir Graue Rüdolf von Hohemberg veriehen offenlich für vns v vnſere erben vnd tün kunt menglichen mit diſem brief Als Renhart von Ehi gen vnſer diener Altingen daz Dorf von vns vnd vnſern vordern biß h in pfantwiß in gehebt hant, daz Wir von Im erledigot vnd erlöſt haben dar J wir Ime hie wider vmb die gnand vnd fruntſchaft getan haben durch die Lut truwe dienſt die er vns biß herr vnuerdroſenlich getan hant, vnd noch in künftig zitten dün mag, So haben wir Im vnd ſinen erben in die gewonlichen Stu deß ſelben dorfes verſchriben vnd verſchriben mit diſem brief ålle jar järlich zwaintzig pfund güter vnd genemer Haller geltz die vnſer armen lut ze Altir gen järlichen uff Sant Michahels tag geben vnd rihten ſullent, wa ſy aber d obgenanten zwaintzig pfund Haller geltz uf daz vorgeſchriben zil ant richten v geben weß Jares der vorgenant Renhart von Ehingen oder ſin erben al dar an mangel gebruſt, gewnnen (sic!) oder hetten, Do hant er vnd ſin erbe gewalt vnd güt reht die güter vnd die armen lüt deß ſelben Dorfes an ze grifen avn zorn vnd avn clag biß daz ſy Im oder ſine erben der zwaintzig pfund Halle geltz geriht vnd bezalt hant vnd ſüllent mit dem angriff nit han getan wider deha geriht, gaiſtliches noch weltlichs noch wider den lantfrit noch wider nieman

Digitized by Google

behain wiß weder ſuſt noch ſo, vnd ſüllent wir noch vnſer erben noch amptlüt noch nieman von vnſern wegen jn noch ſin erben hier an nit Sumen noch irren weder lützel noch vil in behain weg än alle geuerd. wir haben ouch vns ſelbe vnd vnſern erben den gewalt vnd daz reht behalten daz wir ällü Jär järlichen von im vnd ſinen erben die ſelben zwaintzig pfund Haller geltz löſen mügen vmb zway hundert pfund güter vnd genemer Haller aht tag vor Sant Walpurg tag, vnd aht tag dar nach avn geuerd. Vnd deß ze vrkund vnd offen zugemſt daz älle vorgeſchriben ſachen in ir maht beliben vnverwandelt So geben wir Jm diſen brief verſigelt mit vnſerm aigen inſigel daz dar an gehenkt iſt der ze Rotemburg geben iſt an der Midhon (sic!) vor Sant vrbans tag. Deß Jares do man zalt von Criſtus geburt Drutzehenhundert jare Süben vnd Sehtzig Jare.

B. d. Orig. im St.-Archive zu Stuttgart. — Mit dem Siegel des Grafen.

592.

17. Juni **1367**. Heidelberg. Thymo des alten Schultheißen von Dornſtetten Sohn bekennt, daß Pfalzgraf Ruprecht das Recht habe, mit **250** Pfd. Heller Schönbrunn ꝛc. von ihm zu löſen.

Jch Thymo des alten ſcholtheißen ſon von dorrenſteten bekenne für mich vnd alle myn erben Vnd tun kunt allen Luten die diſen brief horent, ſehent oder leſent, wann daz iſt, daz der Hochgeporn fürſte vnd here, here Ruprecht der Elter .. pfaltzgraue by Ryn, des heiligen Richs obriſter druchſezz vnd Hertzog in Beyern, myn gnediger her, oder ſin Erben oder ir amptlute von irem geheiße mir oder mynen Erben, viertzehen dag vor ſant Martins dag oder viertzehen dag darnach pietent gebent vnd bezalen wollent drittehalb hundert pfunt Haller guter vnd genemer ane geuerde, dar für mir Schonnebrunne daz dorff mit ſiner Zugehorunge vnd drützehen pfunt Heller gelts mynre fünff ſchilling off dem vngelt zu Bolach in pfandes wiſe von yme Jnne ſtend, Die drittehalbhundert pfunt heller ſollin ich vnd myn erben zu ſtund ane fürzog von yn nemen vnd ſollen yn daz dorff Schonnebrunne mit ſiner zugehorunge vnd die druzehen pfunt heller gelts mynre fünff ſchilling als fürgenant iſt, Vnd ouch den brief den ich von dem obgenanten myme hern dem Hertzogen darüber haben, ledig vnd loz wider antworten ane alle hinderniſſe fürzog vnd geuerde vnd geloben daz ſelb mit guten truwen vor mich vnd myn Erben in aller maße alz fürgeſchriben ſtet veſt vnd ſtete zu halden, doch ſol graue burcharts von Hoenbergs ſweſter, die zu Rüthy in dem Cloſter iſt, verliben by irm gelt daz ir derſelb graue burchart benor vß zu Schonnebrunne geſetzit hat, alz ir brief ſprechent ane geuerde. Des zu vrkund geben ich thymo fürgenant für mich vnd myn Erben dem obgenanten myme gnedigen hern Hertzogen Ruprecht dem Eltern vnd ſinen erben diſen brief verſigelt mit myme anhangenden Jngeſigel, Geben zu Heidelberg des nehſten

dinſtagis nach dem ſontag Cantate, Nach Chriſti geburthe drüzehenhundert Ja darnach in dem ſiben vnd ſehzigſten iare.

V. d. Orig. im St.-Archiv zu Stuttgart. — Mit dem Siegel des Ausſtellers.

593.

24. Juni 1367. Bregenz. Graf Wilhelm von Montfort quittirt de Grafen Eberhard von Wirtemberg für **11000** Pfd. Heller, den Pfand ſchilling von Ebingen und Haigerloch.

Ich graue Wilhelm von Montfort, herre zu Bregents vergich vn tun kunt allen den, die diſen brief ſehent oder hörent leſen, daz mich der edel mi lieber öheim graue Eberhard von Wirtemberg gewert vnd bezalt hat gen lich vnd gar der eilf tuſent pfunt haller, die er mir ſchuldig waz von dez kou wegen der ſtett vnd der güter Heyerloch vnd Ebingen, vnd ſag dar vmb i vnd ſin erben der vorgenannten eilf tuſent pfunt häller für mich vnd all mi erben quit, ledig vnd loſe mit vrkundt diß briefs, Der beſigelt iſt mit minem eyge jnſigel. Geben zu Bregentz an dem nächſten frytag vor Sant Vits tag zu Mitte brauchet nach Criſtus gepurt drützehenhundert vnd ſüben vnd ſechzig jare.

V. einer alten Abſchrift im St.-Archiv zu Stuttgart.

594.

24. Juni 1367. o. O. Verabredung der Grafen von Wirtemberg un Montfort in Betreff der von dieſen über den Verkauf von Ebingen und Haigerloch geſtellten Bürgen.

Wir graue Eberhart von Wirtemberg vnd wir graue Vlrich vo Wirtemberg ſin ſune veriehen etc., das vns der edel vnſer lieber oheim grau Wilhalm von Muntfort ſin ſune vnd vnſer müme frow Vrſel von Pfi ſin elichu wirtin von des koufs wegen Ebingen vnd Haygerloch vnd de gütern, die dar zu gehörent vnd getan hon vf dem lantag ze lindow gentzli vnd gar, als ſie vns gelobt hetten ze tun an dem koufbrief, den ſie vns darum geben hand, vnd darzu veriehen wir, das wir noch vnſer erben die bürgen, di wir an dem ſelben koufbrief haben, nit mer gewalt haben ze manen, denn ob da wer, Das grauf Hug von Muntfort des egenanten graue Wilhalms vo Muntfort ſune, ſo er zu ſinen tagen keme, ſich ouch nit verzige noch verzihe wolt vff dem lantag, als der egenant ſin bruder grauf Wilhalm geton han ſo mugen wir vnſer bürgen wol darumb manen, vnd ob der bürgen ainer od mer abgiengen oder von dem lande füren oder ſunſt vnnütze würden, ſo habe wir aber gewalt die andern bürgen ze manen, bis vns ander bürgen geſetzt wer

Digitized by Google

dent on alle geuerde. Vnd des alles ze vrkunde haben wir vnsere jnsigel gehencket an disen brief, der geben ist an Sant Johanns tag ze Sünwenden Anno domini MCCC. Lx septimo.

B. einer alten Abschrift im St.-Archiv zu Stuttgart.

595.

4 Juli **1367**. Bregenz. Die Grafen Wilhelm und Heinrich von Montfort, welche den Grafen Rudolf III. von Hohenberg für das Zugelt der Ursula von Hohenberg mit **1000** Gulden, auf die niedere Stadt Haigerloch angewiesen, entschädigt, die genannte Stadt aber inzwischen an Wirtemberg verkauft hatten, versprechen den Bürgern von Haigerloch, sie schadlos zu halten.

Wir grauf Wilhelm vnd grauf Hainrich von Montfort gebrüder vergehen vnd tünt kunt allen die disen brief sehent oder hörent lesen, wan ich der vorgenant gräf Wilhelm von Montfort gräf Rüdolf von Hohemberg bewiset hau tusent guldin vff die nidren statt ze Haigerloch nach der brief lutung vnd sag, die ich vnd er enander gegeben hant von des zügelts wegen, das er mines jones wip greuin Vrselhen von Hohenberg geben sol vnd wan nu die obgenant statt ze Haigerloch der edel min lieber öheim grauf Eberhart von Wirtemberg mit aller zügehörde miner rechte vmb mich geköffet hat, darumb vergehint wir obgenannter grauf Wilhelm vnd grauf Hainrich von Montfort gebrüder, wär ob der egenant grauf Eberhart von Wirtenberg alder sin Erben vnd die obgenanten burger ze Haigerloch der nidren statt alder ir nachkommen von der vorgedachten bewisung der tusent Guldin vnd von der gelübt wegen die si darumb getän hant ze behainem schaden wirdint komen gegen grauf Rüdolf von Hohenberg vnd sinen erben, das wir vnd vnser Erben si alb ir erben von dem schaden allem gentzlich vnd gar ledgan vnd lösen sont än allen iren schaden mit vrkund dizz briefs, der besigelt ist mit vnserm aigenen insigeln geben ze Bregentz an sant Vlrichs tag nach Cristes geburt drüzehen hundert vnd siben vnd sechtig jaren.

B. d. Orig. im St.-Archiv zu Stuttgart. — Die Siegel sind abgefallen.

Digitized by Google

596.

[illegible] höchst wahrscheinlich **4. Juli 1367**). Graf Eberhard von [illegible]berg macht sich gegen die Stadt Haigerloch verbindlich, sie [illegible] Betreff der tausend Gulden, für welche sie sich dem Grafen Rudolf von Hohenberg verschrieben, schadlos zu halten.

Wir graue Eberhart von Wirtemberg veriehen an disem brief, als die [illegible] wol beschaiden Schulthaiß, der raut vnd die burger gemainlich der nidern [illegible] ze Haygerloch gelobt vnd brief geben hönd Grauen Rûdolffen von Hohenberg von der tusent guldin wegen, darumb geloben wir den vorgenannten vnsern burgern von Haygerloch, wer ob sie von dem egenannten graue Rûdolf bekümerung vnd schad angieng von derselben gelübt wegen vmb dieselben tusent guldin, so sullen wir vnd vnser erben in dauon helffen vnd sie darumb ledigen an iren schaden one alle geuerde.

(Hier schließt die alte Abschrift, ohne ein Jahr anzugeben.)

St.-Archiv zu Stuttgart.

597.

9. August 1367. o. O. Renhard von Ehingen und Konrad der Stahler bringen mit Zustimmung des Vogts von Rotenburg und Graf Rudolfs v. H. Marschalken zwischen den Gemeinden Wurmlingen und Jesingen in Betreff des Viehtriebs eine Richtung zu Stande.

Ich Renhart von Ehingen der alt ab entringen vnd Ich Cünrat der Stahler der Jung vergenhen beid vff gmainem mund offenlich mit vrkund diß briefs vnd tun kunt allen den die in ansenhent oder hörent lesen daz wir mit gunst vnd gütem willen Dyemen dez kächellers vogt ze Rotemburg vnd Albrehtz dez Marschalken vnserrs herren Graue Rûdolfs von Hohemberg Schulthaiss in den Dörffern vnd mit der geburo von Wurmlingen gemainlichen ze ainer siten vnd mit gunst vnd gütem willen Hermans von Ow von Rosegg der vogt ist öber Jesingen, vnd der geburo gmainlichs ze Jesingen, ze der anderen siten mit beider wissend vnd durch ir bett vnd die stöss die si mit ain ander hetten ain kuntschaft verhört haben vnd sagen ouch vff vnser ayd, daz die von Wurmlingen mit der bessrun kuntschaft den von Jesingen den Mülweg hin ab vnd her wider vff biß in den Stainin furht an behept hänt daz die von Jesingen dar an nit halten noch hütten füllen mit herttvich noch mit anderm vich än geuärd, Si mügen aber mit hertvich vnd mit anderm vich vff vnd ab varun auch än schaden Ez mügend aber die von Wurmlingen in dem obgenanten Mülweg mit ir vich halten vnd hüten an ander Lüt schaden

Digitized by Google

vnd den weg vff vnd ab varen biß in den Staininfurht mit ir vich vnd trenken, Wir haben ouch mit beider tail wissend gunst vnd gûtem willen die stain gesetzt zwischant Stainmarn von Jesingen vnd Haintzen dem herren von Wurmlingen, daz dû vff vnd vff, an wanden biß in gienen (sic!) stain in den widen. Vnd ze ainem warem vrkünd vnd offner gezúgnúst aller diser vorgeschriben ding so haben wir die obgenanten Renhart von Ehingen vnd Cünrat der Stahler beid ieglicher sin aigen Insigel gehenkt an disen brief, Der geben wart da man zalt von Cristus gebürt drúzehenhündert Jar sehzig Jar darnach in dem Sübenden Jar an Sant Laurentzins Abend.

V. d. Orig. in der Orts-Registratur zu Wurmlingen. — Von den beiden Siegeln hängen nur noch die Pergamentstreifen an.

598.

11. September **1367**. Heidelberg. Graf Rudolf von Hohenberg bekennt, daß er seine Zustimmung gegeben, als sein „Vetter" Graf Burkard von Hohenberg seine (Burkards) Hälfte von Wildberg, Bulach u. s. w. an den Pfalzgrafen Ruprecht verkauft habe.

Wir graue .. Rudolf von Hohenberg bekennen offenbar mit disem briefe, vor vns vnd vnser Erben Als der Edel vnser lieber vetter graue Burkhart von Hohenberg vor sich vnd sine erben sinen halben deil an wiltperg burg vnd Stad vnd auch .. Bolach die stad mit dorfferin luten gutern mit allen nützen wirden Eren friheiten Rehten, gewonhaiten Mannen Manscheften, Burgmannen, Burgmanscheften, vnd sinen deil an dem dorffe Giltlingen vnd mit aller ander zugehorungen dem hochgebornen fürsten vnd herrn hern Ruprechten dem Eltern pfalzgrauen by Ryne des heiligen Romschen Richs obristen Druchsezzen vnd Hertzogin in Beyern vnd sinen Erben Erbetlichen vnd ewclichen verkauft vnd zu kaufen gegeben hat, als sine brief besagint .... von wme dor über hat, Daz wir zu demselben kauffe vnsern willen gunst vnd verhengnizze gegeben .... vnd geben mit craft ditz brieves vnd bestetigen vnd befestigen auch denselben kauff Erbetlichen ... Ewclichen vor vns vnd alle vnser Erben. Auch bekennen wir vor vns vnd vnser Erben daz wir .... denselben kauff nymmer getun sollen noch schaffen getan werden in dheine wise, vnd globen ouch allez daz do fürgeschriben stet vor vns vnd vnser Erben mit guten truwen an eydes stat ewclichen veste vnd stete zú halden sunder alle argelist vnd geuerde. Dez zú vrkunde geben wir vor vns vnd vnser Erben dem fürgenannten fürsten hertzogen Ruprecht dem Eltern vnd sinen Erben disen brieff versiegelt mit vnserm anhangenden Ingesigel, wir haben auch gebeten vnd bitden den fürgenanten vnsern vettern grauen Burghart von Hohenberg vnd den festen Ritter kuny stadeler von waldecke vnd Hugen von Bern Ecke Edilkneht .... gezugnuzze alle

fürgeschribent stucke. punte vnd artikeln vnd vns derselben eweclich zu besagen .....
segele yn das vnser an disen brieff gehangen habent. Vnd wir die fürgenanten
krane burchart von hohenberg kunb stadeler von waldeke Ritter, Hûg von Bern
Ecke Knichent bekennen daz wir (sic!) ding bede ..... grauen Rudolffs von
hohenberg zu zeugnusse aller obgenannten stucke artikele vnd yn derselben ... zu
geugen vnser Ingesegele yn daz yme an disen brieff gehangen haben. der gebin
t zu Heidelberg des nesten Samptzdages nach vnser lieben frauwen dage als
sie geboren wart nach cristi geburthe als man zalte drutzehen hundert Jare darnach
in dem vier vnd Sechtzigisten Jare.

S. d. Orig. im St.-Archive zu Stuttgart. — Mit 3 gut erhaltenen Siegeln; das des Burkard fehlt. — Das Waldeck'sche Siegel hat im Schilde zwei sich kreuzende Hen-kelkreuze.

599.

12. September 1367. Heidelberg. Graf Rudolf von Hohenberg gibt zum Verkauf (Verleihungsweise zur Verpfändung) von Wildberg seitens seines Vormünders, Grafen Burkard, seine Zustimmung.

Wir graue Rudolff von Hohenberg bekennen vnd dun kunt offinbar mit disem brief vmb vns vnd vnser Erben, wanne vormals der Edel graue Burkart von Hohenberg, vnser lieber Vetter, als vnser Vormunder vnsern deil an der vesten wiltperg, burg vnd stad, mit mannesscheften, burgmannschaften, weiden, zeiden, Törffer, luten, guten, waßern, weyden, zinsen, diensten, Ehen, rechten, friheiden, vnd gewonheiden mit dem Closter .. Ruthe, mit Vogtyen vnd weiden vnd mit allen andern zugehorungen gesucht vnd vngesucht, wie die genant sint, oder genant mochten werden mit sunderlichen worten vmb zwei dusent gulden verkaufft vnd verpfant hat, derselben zweier dusent gulden der obgenante vnser vetter auch bezalt ist Vnd auch beredt ist, daz wir vnd vnser Erben disselben vnsern deil zu wilperg, alz furgenant ist, mit zwein dusent gulden Wirtz ingen gelds, vns dieselben vesten vnd vnsern Erben zubehalten vnd nymant vnredigen verlegen verpfenden, noch zu verkeuffen, widerlosen vnd keuffen mögin, vntzehen dag vor sant Gorgen dag, oder viertzehen dag darnach, welches iares wir wolden. Vnd auch daz wir noch vnser erben vnsern deil an der vestin wiltperg burg vnd stad, vnd die gûte di darzu gehorint, nymant anders hoer oder vnd me geldes verlegen verpfenden oder verkeuffen sollen, Ez sy dann daz wir es dem furgenanten fürsten, Hertzogen Ruprecht dem Eltern oder sinen erben zu hald vor dewer an bieten, wil er oder sin erben dann da by ver liben, so wollen wir yn derselben vesten gunnen vor allermengelich, vmb soliche merung des geldes als dann vnser beider Rate vber ein komment an alle geuerde, Des bekennen wir vns für vns vnd vnsere erben, daz wir zu demselben kauff vnd verpfandung in aller maße, als der von vnsrem fürgenanten vettern geschehen vnd

getan ist, vnsern willen gunst vnd verhengnisse geben, vnd bestedigen vnd befestigen den mit craft diz briefs, vnd sollen vnd wollen nymmer dar wider getün noch schaffen getun werden in dhein wise ane alle geuerde, wann⁸ der obgenante Hertzog Ruprecht vnd sin erben sollen vnsern deil an der obgenanten vesten wiltperg burg vnd stad mit aller zugehörunge als benant ist Innehaben, nutzen vnd nißen, glich iren eygin gutern, sunder abeslagin vnd hinderniße, vns, vnsern erben vnd eyns yeglichen also lange vntz wir vnd vnsere erben sie von yme Vnd sinen erben mit zwein Dusent gulden wider gelost haben, derselben losunge sollint sie vns ouch gehorsam wesen in allen maßen als fürgenant stet, Ouch heißen vnd gebieten wir allen vnsern Mannen die zu wilperg gehorint vnd manne oder burgmanne do sint, daz yr von demselben fürsten Hertzogen Ruprecht dem Eltern nur lehen enphahent vnd yme vnd sinen Erben huldent vnd swerent vnd gehorsam wesent, als ein man sinem herrn billichen wesen sal, also lange vntz wir vnsern deil zu wilperg gelest haben, daz ir vns dann⁸ wartent vnd gehorsam wesent zum halben deil als billich vnd recht ist. Alles das hie vorgenant stet vnd darzu die verpfandung vnd kauff, wie den vnser fürgenanter vetter getun hat, geloben wir graue Rudolff von Hohenberg fürgenant mit guten truwen an eydes stad veste vnd stete zuhalten vnd nymmer dar wider zu dün noch schaffen getun werden in dhein wise ane alle geuerde vnd argeliste. Zu orkund geben wir vor vns vnd unser Erben dem Hochgebornen Fürsten Hertzogen Ruprecht dem Eltern fürgenanten vnd sinen Erben disen brief versigelt mit vnsrem anhangenden Ingesigel, wir haben ouch gebeten den obgenanten vnsern vettern grauen Burghart von Hoenberg, den vesten Ritter kunȳ stadeler von Waldeck vnd Hugen von Berneck, Edilknecht daz sie zu gezugnisse aller obgenanten stucke punte vnd artikel, vnd vns derselben allezit zu versagin, ire Ingesigele by daz vnser an disen brief gehangen habent, Vnd wir graue Burghart von Hohenberg, kunȳ stadeler von waldeck Ritter vnd hug von Berneck edilknecht fürgenant bekennen daz wir burg bete des fürgenant grauen Rudolffs von Hoenberg vnd zu gezugnisse aller obgenanten stücke, punte vnd artikel, vnd yn derselben allezit zv versagin unsre Ingesigele by daz sin an disen brief gehangen haben. Geben zu Heidelberg des nehsten sontagis nach vnser lieben frauwen dag als sie geborn wart nach Christi geburthe druzehen hundert iar darnach in dem Sieben vnd Sechtzigistem Jare.

B. d. Orig. im St.-Archiv zu Stuttgart. — Es hängt nur noch das Siegel des Gr. Rudolf an der Urkunde.

Digitized by Google

600.

12. September 1367. Heidelberg. Graf Burkard von Hohenberg gebietet den zu seinem Theil der Herrschaften Wildberg und Bulach gehörigen Mannen und Burgmannen, dem Pfalzgrafen Ruprecht zu huldigen und ihre Lehen von demselben zu empfangen.

Wir Graue Burckart von hohenberg Bekennen vnd tun kunt für vns vnd vnsere erben, diesen nachgeschrieben vnsern lieben getruwen vnd mannen mit namen hern Gompolt von Giltlingen, hern hugen von Bernecke, hannsen von Ruwenecke, voltz Grußhar von Ruwenecke, Contzen hechinger von Sultze vnd Martin von Sultz, Jorgen von Hailffingen, Heintzen von Haolffingen dem eltern, Gerlachen von wytingen vnd dartzu allen vnsern Mannen vnd Burgmannen die bißhere zu vns gein wilperg burg vnd statt vnd zu der herschafft zu wilperg oder zu Bulach gehort haben vnd vnß manne oder burgmanne da gewest sin, vnd vns gehuldet vnd geswornt habent, das wir für vns vnd vnsere erben vnsern teyle an wilperg burg vnd statt vnd auch an Bulach mit mannen, mannschafften burgmannen burgmannschafften vnd mit aller ander zugehorunge dem hochgebornen fürsten vnd herren hern Ruprecht dem eltern pfaltzgrauen by Rine des heiligen Romischen Richs obersten druchsessen vnd hertzogen In beyern, vnd sinen erben erbtlichen vnd ewiglichen verkaufft haben dauon heissen vnd gepiethen wir uch allen vnd uwer iglichem besunder nyemands vß genommen, das Ir zustunt ane hinderniß vnd vertzug dem obgenanten hertzog Ruprecht dem eltern vnd sinen erben huldent swerent vnd gehorsam sin sollent vnd was Ir bißhere von vns als von wilperg Burg vnd Statt vnd von der herschafft wilperg vnd von Bulach zu lehen gehabt habent Das sollent Ir von demselben fürsten hertzug Ruprechten dem eltern furbasser mee zu lehen empfahen haben vnd tragen vnd auch Jme vnd sinen erben dauon dienen warten vnd gehorsam wesen als uwerm rechten herren vnd als eme man sinem rechten herren billichen tun sol vnd mit denselben gutern manschafften vnd lehen wisen wir uch von vns vnsern erben vnd nachkomen an den obgenanten fürsten hertzug Ruprecht den eltern vnd sine erben vnd wanne vnd so schier ir oder welicher vnder uch dem obgenanten fürsten hertzug Ruprecht dem eltern gehuldent geswerent vnd die lehen die Ir von vns gehabt habent als vorgeschrieben steet von demselben fürsten empfangen habent das Ir auch ane vertzug thun sollent So vertzyhen wir dann off uwer eyde vnd glubde als Ir vns verbunden sint, Des zu vrkunt geben wir für vns vnd vnsere erben dem obgenanten fürsten hertzug Ruprecht dem eltern vnd sinen erben vnd nachkomen diesen brieff versiegelt mit vnserm anhangenden Ingesigel, wir haben auch gebetten vnd bitten den vesten Ritter kuny stadeler von waldecke vnd hugen von Bernecke Edelknechte das sie zu getzugniß aller ob-

Digitized by Google

genanten ſtücke punckt vnd artikele vnd vns derſelben alltzyt zu uberſagen Jr Jngeſiegele by das vnſer an dieſen brieff gehangen habent vnd wir die vorgeſchriben kuny ſtadeler Ritter von waldecke vnd hug von Bernecke Edelknechte bekennen das wir durch bede des vorgeſchriben graue burckart von hohenberg vnd zu getzugniß aller obgeſchrieben ſtucke punckt vnd artikel vnd Jn derſelben alltzyt zubeſagen vnſer beide Jngeſiegele by das ſine an dieſen brieff gehangen haben, Geben zu Heidelberg des nehſten Sontags nach vnſer lieben frauwen tage als ſie geborn warde nach criſti gepurt druzehenhundert Jare darnach Jn dem Sieben vnd ſechtzigſten Jare.

B. einer alten Abſchrift im St.-Archiv zu Stuttgart.

601.

13. Dezember **1367**. o. O. Graf Rudolf von Hohenberg belehnt Landolt Schroten ſel. Wittwe und deren Kinder mit einem Theil des Zehenten von Kiebingen, den vormals Haintz der Hölzeler hatte.

Wir Graue Rûdolff von Hohemberg vergenhen offenlich vnd tûn kunt menglichen mit diſem brief, daz an dem tag als dirre brief geben iſt für uns kam adelhait Schrözin etwen Landolt Schroten ſeligen elichü Huſſrow vnd mit ir Haintz, adelhait, Mätzlin vnd Englin die Schroten genannt, irü kint, vnd ſprachen ſig were an geerbet von Landolten Schroten ſeligen irem man vnd der kint vatter vnd von Haintzen dem Höltzler ſeligen irem frûnd ain halbtail ainß zehenden, der gelegen were ze kübingen dem dorf in demſelben banne, der von vns vnd vnſern vordern ze lehen getragen vnd ouch diß zuen abgegangen von vns vnd vnſern vordern ze lehen gehebt hetten, vnd baten uns ainhelklich mit enander mit flizz vnd ernſt, daz wir Jn daz Halbtail deß ſelben zehenden lihen, deſ haben wir ir bett erhört vnd vnd haben in daz ſelb halbtail deß zehenden gelihen vnd lihen mit vrkund diß briefs als wir billich vnd durch recht lihen ſüllen, alſo daz ſig vns da von tûn ſüllent, als ain ieglich lehen man ſinem lehen Herren billich vnd durch reht tûn ſol vnd haben allen ſchröten deſ ſelben lehen ze trager geben albrecht kitzueln, ietz ir elich Huſwirt, adelhaiten Haintzen wöln ir elich Huſwirt, Metzlin Hanſen den ſcherer iren elichen Huſwirt vnd Englin Haintzen iren brûder, der eſ Jm ſelbe tret vnd Englin ſiner ſweſter. Wir behalten ouch vnſ ſelbe álle vnſrü reht, die wir ietz zû dem ſelben lehen haben oder noch dar zû gewinnen möhten, daz wir vns der in kainen wege vſſchriben haben, vnd daz diß lihen in ſiner kraft belib, ſo haben wir vnſer aigen Jnſigel offenlich gehenkt an diſen brief, Der geben iſt an Sant Lucien tag

nach Cristus geburt Drützehenhundert Jare darnach In dem Süben vnd Sehtzigosten Jare.

V. d. Orig. im Spital-Archiv zu Rotenburg. — Mit dem kleinen runden Siegel des Ausstellers, das den einfachen Hohenberger Schild und die Umschrift „S. Rv..... .. mitis de Hohemberc“ hat.

602.

24. Dezember 1367. Heidelberg. Lehens-Revers des Hugo von Berneck, dem Pfalzgrafen Ruprecht dem älteren über halb Berneck und den Laienzehnten zu Grömbach ausgestellt.

Ich Hug von Bernecke Ritter Bekenne für mich vnd alle myn lehenserben, wann der hochgeborn durchluchtig fürste vnd herre her Ruprecht der elter pfaltzgrane by Rine des heiligen Romischen Richs oberster druchseß vnd hertzug In beyern myn gnediger herre für sich vnd sin erben dieß nach geschrieben guter mit namen Bernecke das huß halbs mit aller siner Zugehorunge vnd den leyen zehenden zu Grünbach mir vnd mynen lehens erben, zu rechtem mannleben verlühen hat des globen ich mit guten truwen für mich vnd myn lehens erben, das wir die obgenanten guter Berneck halbs mit siner zugehorunge vnd den leyen zehenden zu Grumbach alltzijt mit truwen vermannen sollen vnd wollen vnd mym heren vorgeschrieben vnd sinen erben mit glubden truwen vnd eyden mit diensten vnd manschafften die guter alltzijt zu empfahen warten vnd gehorsame wesen sollen vnd wollen als eine manne sinem herren billich thun sol, Vnd han das alles zu den heiligen geswornen für mich vnd myn lehens erben dem obgenanten mynem herren vnd sinen erben, stete vnd veste ewiglich zuhalten, Vrkunde diß briefffs, den ich dem vorgenanten mynem herren hertzug Ruprecht dem eltern vnd sinen erben für mich vnd myn lehens erben geben han versiegelt mit mynem anhangenden Ingesiegel Geben zu heidelberg an des heiligen Cristages abent nach cristi geburt drutzehen hundert vnd in dem sieben vnd sechtzigsten Jare.

V. einer alten Abschrift im St.-Archiv zu Stuttgart.

603.

18. April 1368. Stuttgart. Graf Eberhard von Wirtemberg gibt dem Grafen Otto von Hohenberg für eine Schuld von **2000** fl. und **1800** Pfd. Heller auf Wiederlosung zu einem „burggesäß“ Haigerloch die Burg und die niedere Stadt mit den dazu gehörigen Dörfern und Weilern: Trillfingen, Steinhofen, Owingen, Rangendingen, Hart, Bietenhausen, Höfendorf, Hospach und Imnau.

Wir Graue Eberhart von wirtenberg vergenhen vnd tuen kunt offenlich an disem brieff allen den die in an sehent lesent oder hörent lesen, das wir vnd

vnser erben noch schuldig sien vnd gelten sullen Dem edeln vnserm lieben Öheime Graue Otten von Hohenberg vnd ainem oder mer siner kinde dem er die schuld mit kuntschafft gebe mit sinem brieff vor tod oder nach tode vnd iren erben an dem kouff Nagelt vnd Haiterbach zway tusent guldin guter vnd geber guldin gut von gold vnd swer von gewichte. Darzu sien wir im denn schuldig achtzehenhundert pfund guter vnd geber Heller Darumb er vns Haygerloch von dienen (sic!) von Tettingen gelöset hant vnd vmb die vorgenannten zwey tusent guldin vnd vmb die vorgenanten achtzehenhundert pfund heller haben wir vnserm Öheim Graue Otten von Hohenberg vnd ainem sinem kinde oder mer dem er es gebe mit kuntschafft vnd geben im in mit disem brieff zu ainem rechten burggesäß Haygerloch die burg vnd Haygerloch die nidern stat vnd haben in da hinbehuset, als ainen burgman vnd im das ingeben mit allen zu gehörnden (sic!) nutzen vnd rechten der dörffer vnd wiler Truhelfingen, Stainhofen, Owingen, Rangadingen, harde, bietenhusen, hebendorff, hochspach vnd ymenow, die dörffer vnd wiler Vnd alles, das das zu der vorgenanten Burg vnd der Nidern stat Haygerloch vnd den vorgenanten dörffern vnd wilern gehört inwendig vnd vßwendig mit luten vnd mit guten vnd mit namen die kirchensetz vnd die fronhöfe darin die kircheſetz gehörent, vnd alles das zu der vorgenanten burg vnd stat haygerloch vnd den vorgenanten dörffern vnd wilern vnd kirchensetzen gehört, besucht vnd vnbesucht, lut vnd gut, vnd mit allen rechten vnd gewonhaiten vnd mit aller gewaltsami, gerichten vnd vogtyen, zwingen vnd bennen, Eker, wissen, wasser, waid, holtz, veld, Stüre, zinß, Mulina, vischentzen vnd vngelt, als wir es vormals vnd yetzo ingehebt herbraucht haben, vnd sullen sie es also inne han vnd nieſſen besetzen vnd entsetzen nach irem willen, wie es in aller bast fügt, als lang biß wir oder vnser erben die vorgenanten burg vnd stat haygerloch dörfer vnd wiler vnd die vorgenanten kirchensetz lüt vnd gut vmb in vnd ain siner kinde oder mer dem er es gebe oder ire erben lösen vnd ledigen wöllen vmb zway tusent guldin guter vnd geber guldin vnd vmb achtzehenhundert pfund guter vnd geber heller als vorgeschriben stät vnd der losunge sullen sie vns ewiglich in allen künfftigen iaren gebunden vnd gehorsam sin, welches iars wir wöllen in den nechsten viertzehen tagen vor sant Georyen tag vnd in den nechsten viertzehen tagen darnach on alles verziehen, vnd sullen sie vns die vorgenanten burg vnd stat haygerloch dörffer wiler kirchensetz lüt vnd gut als wir in die zu ainem rechten Burggeseß in geben haben vngeuerlich ledig vud loß wider geben vnd in antwurten on widerred, on verziehen, vnd als sie es denne inne hand on geuerde. Ouch sol die vorgenante burg vnd Stat haygerloch vns vnd vnser erben offen huß sin vnd vnd sullen vns vnd die vnsern darin vnd daruß lauſſen ze allen ziten vnd ze allen vnsern nöten, wenn vnd wie dick wir sin bedürffen wider aller menglich nieman vs genomen, doch inen on schaden vngeuerlich. Es ist ouch mit namen geredt vnd gedingt, wer ob Graue rudolff von hohenberg oder sin erben oder die herschaft ze hohenberg Ebingen vnd Hayger-

Digitized by Google

... burg vnd stat vnd was darzu gehört vmb vns oder vnser erben lösen wolten oder lösen oder vnser vnser hant keme, wie sich das gefugte vnd wie das were, das der vorgenant vnser Öheim Graue Otte von Hohenberg oder ains oder mer siner kinde, dem er es mit kuntschaft gebe oder geben hette, enthuset würden von der vorgenanten burg vnd stat haygerloch, wenn das were vnd wir den vorgenanten vnsern Oheim Graue Otten von Hohenberg der vorgenanten zwey tusent guldin guter vnd geber vnd ouch der achtzehenhundert pfund guter heller vor der losunge nit bezalt vnd gewert hetten, So sullen wir im vnd sinem kinde oder mer, dem er es gebe oder geben hette, vnd iren erben als vorgeschriben stet, die vorgenanten zwey tusent guldin vnd ouch die ahtzehenhundert pfund heller vnd an derselben losunge von erst an laussen werden vnd vffheben oder sie aber sus bezalen mit anderm gelte, da mit sie wol benügte on verziehen vnd on alle geuerde. Ouch ist geredt, das wir oder vnßer erben dem vorgenanten Grauen Otten von Hohenberg oder aim sinem kind oder mer oder iren erben, dem er es das also gebe oder geben hett mit kuntschafft vnd wissen mit sinem brieff vor tod oder nach tode, als vorgeschriben stat, die vorgeschrieben zwey tusent guldin guter vnd geber vnd ouch die achtzehenhundert pfund guter heller geben vnd bezaln sullen In der stat Rütlingen, Rottemburg oder Herremberg in der dryer Stette ainer, wederhalb er oder ains oder mer siner kinde vnd ir erben, den er das geben haut, als vorgeschriben staut, wöllen, da wir sie oder vnser diener vnd Amptlüte hin turren geantwurten vngeuerlich. Vnd darumb haben wir im vnd aim sinem kinde oder mer vnd iren erben vnuerschaidenlich ze bürgen geseyt vnsern lieben diener Graue fridrichen von Hohenzolre den alten, Graue Conrad den scherer, Graue fridrich von zolre ze afelsperg (sic!), walthern von Geroltzeck ze Sultz, Graue vlrich den scherer, Swicker von Gundelfingen den edeln, Berthold von Sachssenhain, Johan von Sachssenhain, Johan nothafft, Burckart von Mansperg, Johan von Oßwil, Renhart von Rünhusen, Johan von liechtenstain, Anßhalm von Halfingen, Bentz kaib von hohenstein, Ruff von Tümeringen (sic!), Johan Herter, dietrich Herter, Albrecht Tachenhuser, Albrecht Spät vnd Haintz Spät von Frickenhusen, Renhart Spät, Merhart vnd Hainrich Züttelman, Also mit sölichem geding, wer ob wir oder vnser erben dem vorgenanten Graue Otten von Hohenberg oder aim oder mer siner kinde oder iren erben die vorgenanten zwey tusent guldin guter guldin vnd ouch die achtzehenhundert pfund heller guter vnd geber also nit liessen vff heben vnd werden an der losung, noch sie sust von anderm gelte sie nit bezalten als vorgeschriben stet, vnd sie ouch des nit werten vnd bezalten an den Stetten, als ouch dauor geschriben stet, So hat der vorgenant Graue Ott von Hohenberg ain sin kind oder mer oder ir erben vollen gewalt vnd gut recht die vorgenanten bürgen ze manen mit iren botten oder briefen ze huse, ze hof oder vnder ougen, sie alle gemainlich oder ain tail besunder, ... welche also gemant werden die sullen nach der manunge in den nechsten ach...

Digitized by Google

tagen vngeuerlich ir yeglicher ain knecht vnd ain pferd senden vnd legen gen Tüwingen, gen Rottemburg oder Herremberg, in welche stat sie gemant werden, darum sie turren geleisten vngeuerlich in offner wirtzhuser vngeuerlich, in offner wirtzhuser ze vailem kouff, vnd dã laisten ain recht redlich vnuerdingt Gysel-schafft vnd vsser der laistunge nümer komen noch ledig werden, biß das wir oder vnser erben dem vorgenanten Graue Otten von Hohenberg oder aim oder mer sinem kinde oder iren erben die vorgenant zway tusent guldin vnd die vor-genant achtzehenhundert pfund heller also von der losunge des ersten gewert vnd bezalt haben, oder aber mit anderm gelt vnd ouch an den stetten, als vorgeschriben staut, oder aber mit iren guten willen on alle geuerde, vnd sullen ouch denn die vorgenant burg vnd Stat haygerloch vnd ouch die dörffer vnd wiler mit lüten vnd guten als vorgeschriben stett, inne hon vnd niessen, bis er oder ains oder mer siner kinde oder ire erben der obgeschriben Summe geltes gar vnd gentzlich bezalt werden on alle geuerde. Es sol ouch der bürgen behainer die laistunge vff den andern verziehen vnd sol in ouch behain laistung an der laistung nit irren one geuerde. Wer ouch ob der pferid in der laistung ains oder mer abgiengen oder verlaist würden, als dick, so sol der oder die des das pferid gewesen ist, ie ain anders in die laistung stellen vnd legen vngeuerlich. Wer ouch ob der bürgen ainer oder mer abgiengen, stürben oder füren von dem lande, als dick sullen wir in ie ander als schidlich bürgen setzen an der abgangen stat vngeuerlich in dem nechsten monad dar nach, so wir von in des ermant werden, oder die andern bürgen sullen laisten, so sie gemant werdent in allen dem rechten als vorgeschriben stet vngeuerlich. Wer ouch ob der bürgen ainer oder mer ir vntzucht teten bre-chen vnd nit laisten, als vorgeschriben stat, so hat der vorgenant Graue Ott, ain sin kind oder mer oder ir erben vnd alle ir helffer vollen gewalt vnd gut recht, die selben verbrochen bürgen anzegriffen, ze nöten vnd ze pfenden an iren lüten vnd güten mit gericht oder ane gericht gaistlichem oder weltlichem, in Stetten, in dörffern oder vff dem lande, oder wie das der egenant Graue Otten aim oder mer siner kinde oder iren erben vnd iren helfern aller bast fügt, als lang vnd als vil bis das in die vorgenanten schulde gentzlich vnd gar vergolten wirt, als vorgeschriben stet, vnd dauor sol sie nit schirmen noch helffen behain gericht, gaistlichs noch weltlichs, noch behain lantfrid, burgrecht noch Stetrecht, frihait, noch gewonhait der herren, der Stette noch des landes, noch behainerlay gewalt, ane alle geuerde. Vnd were ouch, das der egenant Graue Ott ains oder mer siner kinde ir erben vnd alle ir helffer des angriffens behainen schaden nemen, denn sullen wir oder vnser erben in ouch vfrichten vnd abtun vnd darumb sullen die burgen ouch behaft sin in allen dem rechten, als vorgeschriben stet vngeuerlich. Ouch sullen vnd wöllen wir den vorgenanten Graue Otten von hohenberg, sine kind ains oder mer oder ir erben getruwlichen schirmen zu der vorgenanten vesten, lüten vnd guten, als ander vnser diener vnd als ander eugen lüte vnd gut, alle die wile wir es vmb sie nit gelöset haben an alle geuerde. Wer ouch ob der vorgenant

Digitized by Google

vnſer Öheim Graue Ott von Hohenberg ſiner kinde ains oder mer oder ir Erben loßten die lüte oder güte, die zu der vorgenanten veſtin Haygerloch, de burg vnd der nidern ſtat, gehörend vnd dauon verſetzent ſind, die ſullen ſie dem ouch inne han vmb das ſelb gelt, als lang bis das wir oder vnſer erben das ouc vmb ſie erlöſen vmb ſo vil geltes, als ſie oder ire erben die ſelben lut vnd gu gelöſet han, vnd ſullen ſie vns ouch alſo der loſunge gehorſam ſin mit Hayger loch, ſo wir das löſen wöllen vngeuerlich. Wir geloben ouch die vorgenant bur gen gütlich ze ledigen vnd ze löſen von diſer burgſchafft ane ir ſchaden vngeuerlich Wer ouch ob diſer Inſigel, die an diſen brieff gehörent, ains oder mer vngeuerlic zerbreche, miſſekert oder miſſeheneckt würden, oder nit gar daran komen oder a diſem brieff icht miſſeſchriben were an wort, an ſilben oder an büchſtaben, Da ſol dem egenanten Graue Otten von Hohenberg, ſinen kinden ainem ode mer, dem er die ſchulde mit kuntſchafft vnd mit ſinem brieff gebe, als vorgeſchri ben ſtat, vnd iren erben an der ſchult noch diſem brieff kainen ſchaden bringen o alle geuerde. Vnd des zu warem vrkund geben wir dem vorgenanten Grau Otten von Hohenberg ſinen kinden ainem oder mer oder ir erben diſen brie beſigelt mit vnſerm vnd mit der vorgenanten burgen anhangenden Inſigeln. Wi die vorgenanten bürgen veriehen diſer burgſchafft vnd geloben die by guten trumen an aydes ſtat war vnd ſtät ze han vnd ze halten, als vorgeſchriben ſtat, vnd haben des ze vrkund vnſer yeglicher beſunder ſin aigen Inſigel wiſſenglich gehencket a diſen brieff. Datum Stütgarten an dinßtag vor Georij Anno domini M. ccc. l octauo.

V. einer alten Abſchrift im St.-Archiv zu Stuttgart.

604.

15. Juni 1368. Rotweil. Markgraf Rudolf von Baden und Graf Rudolf von Hohenberg verloben ihre Kinder Bernhard und Margaretha mit einander und ſetzen vor dem Hofgericht zu Rotweil die dißfallſigen Beſtimmungen feſt.

Ich Graf Rûdolf von Sultz Hofrichter von mines Gnedigen Herren dez Römiſchen Kayſer Karlen gewalt an ſiner ſtat vf ſinem Hof ze Rotwil tûn kunt mit diſem brief Allen den die in Anſehent oder hörent leſen. Daz ich ze gerihte ſazz vf dem Hof ze Rotwil an der offenen frien kunges ſtrazze vf diſen tag als dirre brief geben iſt, vnd ſtundent vor mir vf dem ſelben Hof die Edeln herren Marggraue Rûdolf von Baden vnd Graf Rûdolff von Hohenberg vnd veriahen daz Sü dem almehtigen Gotte ze lobe vnd ze eren nach ir güten fründe und andrer Erbrer vnſer Lüte Rat ainer güter fründſchaft früntlich vnd gütlich vber ain komen werint. alſo daz Marggraf Rûdolff von Baden Marggraff Bernhartem ſinem

jume geben vnd gemehelt hetti frówelin Margarethen des obgenanten Graff Rúdolffs von Hohenberg tohter. vnd zu ainem elichen wibe gegeben vnd von der selben fründschaft vnd gemahelschaft wegen. do veriach Marggraf Rúdolff von Baden. das er frówelin Margarethen sines sunes wirtinnen geben Sólti vnd verhaizzen vnd gelopt hetti ze gebenne zu ainer rehten Morgengabe vier Tusent pfunde güter vnd nemlicher Haller. Vnd sol Si derselben vier Tusende pfünde Haller bewisen vff ain vesti. mit So vil gütern die Vier Tusende pfunde Haller wol wart sin Süllent vnd besser. vnd die ouch er oder sine Erben ze Lósenne haben vnd gelósen mügent äni alle geuerde. Dar nach do stunde für gerihte der Edel Herre Graff Rúdolf von Hohenberg gesunt des libes. vernúnftig der sinne vnd mit wolbedahtem mút vnd veriach mútwilleclich. Daz er der selbun frówelin Margarethen siner tohter vnd allen iren libe Erben. Recht vnd redelich gemachet hetti vnd machet jnen vor mir als reht waz. Hohenberg sine vesti vnd alle Herschaft die dar zu höret. vnd alle anderú sinú gút. die er hat. es sient Burg Stette Markt Dörffer. willer. tilchensáze. pfantschátze. lant vnd Lúte. aigen vnd lehen. Manne vnd Manschaft. es sie ligendes oder varendes. korngelt. winegelt. pfenning gelte. wisac. wiltbánne. vogtyen. geriht twing bánne. stúra. vischentza. valle. Erbe. Hoptreht. gelázze. Eker wisa wine garten. zehenden. holtz. velde. wazzer wunne waide. bi wasen vnd bi zwi. mit allen rehten nútzen vnd zúgehórden. benemptes vnd vnbenemptes fundes vnd vnfundes. gesuchtes vnd vngesuchtes. mit allen rehten vnd nútzen. vnd gemainlich mit aller ehafti vnd zúgehörde. claine vnd grozze pfenning oder pfenninges wert. wa oder an welhen stetten das gelegen ist. vnd wie daz alles genant gehaizzen oder geschaffen ist. Also vnd mit solichem gedinge. weri daz der obgenant Graff Rúdolff von Hohenberg sturbi vnd elicher sún hinder ihme niht liessi. daz Gotte niht welle. So sol die obgenant sine Herschaft vnd Grafschaft ze Hohenberg mit allem dem daz darzú oder dar in höret. vnd alles ander sine gút daz er ietzo hat. oder nach sinem tode las. gentzlich vallen an frówelin Margarethen von Hohenberg sine tohter. vnd an ir Elich libe Erben die Sú bi enander gewinnent. das sú daran nieman sumen noch ierren sol in behainen weg noch mit enhainer laye wise susse noch So äni alle geuerde vnd gab derselbun siner tohter dar vber ze ainem getruwen trager. vnd fürmunt den obgenanten Herren Marggraff Rúdolffen von Baden. Weri aber daz Graff Rúdolff von Hohenberg elich sún hetti oder gewunne. vnd die ouch avni liberben abgiengent. die elich werint vnd stúrbint. So sol aber alles sine Lant mit der Herschaft ze Hohenberg vnd mit allem dem daz zú sinem lande oder zú siner Herschaft höret als vorbeschaiden ist. gentzlich werden vnd vallen frówelin Margarethen siner tohter vnd iren Erben. ze gelicher wise vnd in allem dem rehten. als er daz nach sinem tode vor vermachot vnd vergeben hat. avni alle geuerde. Ez ist ouch me gedingot vnd gerette. weri das der almehtig Gotte von sinen gnaden Graff Rúdolfen von Hohenberg me elicher tohteren

Digitized by Google

gebi danne frówelin Margarehten sine tohter das sol ir vnd iren vorgenanten Erben an der vorgeschribenen Herschaft ze Hohenberg. noch an behainen andern güten. die vorgeschriben vnd benempt sint. enhainen schaden tün noch bringen anders danne vorgeschriben stat. danne das er den selben sinen nachkomenden tohteren. ob er die gewinnet. wol geben vnd machen mag. Siben Tusent pfunde güter vnd nemlicher Haller. der er sü wol bewisen mag vf sinü güt in pfandes wise. das in dar an nieman sumen noch ierren sol. vnd die selbun güt vnd pfantschätze mag aber frówli Margareth vnd ir Erben von Inen wol wider Lösen mit Syben Tusent pfunden Hallern güter vnd nemlicher. ani aller mangeliches ierrunge vnd Hindernüste ani alle geuerde. Vnd Sol ouch den selben sinen nachkomenden tohteren niht me geben noch machen danne Syben Tusend pfunde Haller. danne mit Rat vnd willen des obgenanten Marggraff Rüdolffs von Baden. sines Swehers ani alle geuerde. Es sol ouch der obgenant herre Marggraf Rüdolff von Baden sinen tohteren mit geding niht me geben noch machen. danne Syben Tusent pfunde Haller. danne mit Rat vnd willen des obgenanten Graff Rüdolffs von Hohenberg. sines Swehers ani alle geuerde. Man sol ouch wizzen daz in dirre früntschaft vnd gemahelschaft gedingot vnd gerette ist. daz Graf Rüdolf von Hohenberg frówelin Margarethen siner tohter ze ainer rehter Hainstüre verhaizzen vnd gelopt hat Syben Tusend pfunde güter vnd nemlicher Haller. vnd vmb die selben Haller So hat Marggraf Rüdolff von Baden reht vnd maht in ze manen über zwai Jar die nehsten die nach enander koment. Vnd nach den selben zwain Jaren vber zwai gantzü Jar das wirt vber vier Jare. So sol er die obgenante sine tohter richten vnd bezalen Syben Tusent pfunde Haller. oder aber er sol Sie bewisen. vf güt Pfantschaft mit ainer vesti vnd mit so vil gütern vnd gelten. die Syben Tusent pfunde Haller wol wert sint oder besser. Vnd die selbun vesti vnd pfantschaft Süllent frówelin Margarethe vnd ir Erben avni allen abschlag Inne haben vnd niessen vntz an die stunde das Graf Rudolf von Hohenberg oder sine Erben das mit namen süne sin Süllent. die selbun güt von ir oder von iren Erben erledigent vnd erlösent mit den obgenanten Syben Tusend pfunden Hallern güter vnd gäber. avni alle geuerde. Es ist ouch me gedingot vnd gerette. das alle die brief. die die obgenanten Herren baide enander von dirre gemahelschaft wegen vor maln gegeben hant in allen iren krefften eweclich beliben sont. vnd sol dirre brief die selben ir Erren brief nicht krenken in dehain wise susse noch So avni alle geuerde. weri ouch das Graff Rüdolff von Hohenberg elich Süne gewunne als da vorbeschaiden ist. So sol der obgenanten frówelin Margarethen niht me werden noch eruolgen. danne Syben Tusent pfunde Haller. die ouch ir ze ainer Hainstüre verhaizzen vnd gelopt sint in der wise als da vorbeschaiden ist avni alle geuerde. Vnd der selben siner süne getruwer trager vnd fürmunt sölti danne ouch sin der obgenant Marggraf Rüdolf von Baden. vntz die selbun sine süne zü iren tagen koment ani alle geuerde. Die obgenanten Herren baide Marggraff Rüdolf von Baden vnd Graf Rüdolf von Hohenberg hattent ouch dis gemächte vnd alle vor-

Digitized by Google

geschriben sacha zů den zitten do sů das wol getun mohtent. mit Handen vnd mit Munden. vnd mit miner hant vnd mit Munde. mit vrtail als reht waz. vnd als vf dem Hof ze Rotwil ertaillet wart daz es beschehen weri als reht weri vnd als es nů vnd ouch her in kunftigen zitten billich vnd reht kraft vnd maht haben sol vnd mag. luterlich vnd ainueltenclich vnd ani alle geuerde. Vnd her vmb ze offem vrkunde so han ich dez Hofgerihtes ze Rotwil Insigel mit vrtaile offenlich gehenket an disen brief. Darzů so habent ouch wir die obgenanten Herren baide. Marggraf Růdolf von Baden vnd Graf Růdolf von Hohenberg ze noch merer vnd bessrr Sicherhait für vns vnd vnser Erben Vnserů Insigel ouch offenlich gehenket an disen brief. Der ze Rotwil geben ist aht tag nach der hailigen tag die man nempt Viti vnd Modesti Nach Christus geburte Drützehenhundert Jar. darnach in dem ahtoden vnd Sechtzigosten Jare.

B. d. Orig. im St.-Archiv zu Stuttgart. — Mit dem Siegel des Hofrichters, das den Reichsadler im Schilde hat, und dem des Markgrafen von Baden. Dieses hat den links geneigten Zähringer Schild, mit dem Helm auf dem rechten Eck, den auswärts gekehrten Steinbockshörnern und herabflatternden Tüchern. — Siegel des Grafen Rudolf von Hohenberg wie an Urkunde von 1380 vor Symonis und Judä.

605.

15. Juli **1368**. o. O. Ein Schiedsgericht, dessen Obmann Konrad Stahler war, entscheidet einen Streit zwischen Werner Hurnbog und Benz von Bochingen, den Zehnten von Weinbergen bei Rotenburg betreffend, welche vordem Aecker waren.

Ich Cůnrat Staheler vergihe mit disem brief vor aller mánglich vnd tůn kunt allen den die in ane sehent lesent. oder hórent lesen das ich als gemaine man vff der ainen siten Bentzen von Bochingen. zů mir Satzede Hern Hansen von Witingen vnd zů im Her Hainrich von Ówe bede Ritter. vff der ander siten Wernher Hurnboges. das der dar gab Bentzen Madbach von Rútlingen vnd Abreht von Wassemburg Schulthaissen ze Rótemburg vnd kam für vns mit fürsprechen. Wernher Hurnbog vnd leit für vmb die vier stuck die hie nach geschriben stant. des ersten ainen wingarten genant an Hirnbůhel buwet Ritter Hans fritze der Esselinger ainen wingarten an geraiten Halden. der Vogel ainen wingarten an geraiten Halden. vnd Dietrich der Suter ainen wingarten an geraiten Halden. vnd batt im dar vmb ze eruarent mit fürsprechen vmb die vorgenannten stücke wan er allen kornzenhenden vormales dar vff genommen hette. wan das in ze win gerůtt wár ob er den zehenden nit billich nemen solt. do antwürt Bentz von Bochingen vnd sprach. was ie win gábe vnd ze wine gerůt würt den zehenden sólte er nemen vnd hette in óch ie vnd ie genomen vnd bátte nit wan ainer erbár kuntschaft dar vmb. do ertail-

Digitized by Google

tent die vier mit gemainem munde ain erbär küntschaft. do gabe ieder taile viertzehen vnd ainen gemainen. die swürent alle zu den hailigen aine kuntschaft zu sagen. do si die kuntschaft verhortent. do duhte sie alle vier reht vnd kament öch über ain. das der Bochinger die besser kuntschaft hette. das er an den obgenanten stucken den winzehenden vnd den obeszenhenden nemen sölt. wäre aber das die selben stücke korne gäbint, was korne das wär, den kornezehenden sölt der obgenant wernher Hurnboge nemen. Des ze vrkunde vnd ainer stäten sicherhait der warhait aller vorgeschribener dinge wan ich gemaine man was so han ich durch bette willen der vier Schidelüt. vnd der zwayger taile mine aigen Insigel gehenket ane diesen briefe. Der geben wart an dem nähsten Samßtag nach Sant Margarethen tage der hailigen Junckfröwen. do was von gotes geburte drüzehenhundert Jare Sehtzige Jare vnd dar nach in dem Athenden Jare.

V. d. Orig. im St.-Archiv zu Stuttgart. — Das Siegel ist abgebrochen.

606.

11. November 1368. o. O. Graf Rudolf von Hohenberg, welcher von denen von Neuneck den Kirchensatz von Ihelingen (O.A. Horb) um **1400** Pfd. Heller gekauft, verschreibt denselben dafür **140** Pfd. Hellergelt auf Wiederlosung.

Wir Grauf Rûdolf von Hohemberg veriehen offenlich vnd .....[1] meniglichen mit disem brief die in sehent oder hörent lesen, Daz wir vnd vnser erben vnd .....[2] redlicher schuld, schuldig sien vnd gelten sullen, den .....[3] knehten, fetern vnd hugen den man nempt pfost von Rûnegg genant .....[4] hern Albrehtes sun von Runegg, vnd iren erben ob si enwären vierzehenhundert pfund güter vnd .....[5] dez kirchensatzs wegen ze Ihlingen, dar in die Sant .....[6] gehöret. den wir darumb vmb iren vatter hern Albrechten von Runegg .....[7] kouft haben, vnd allü irü reht, die si darzü hetten vnd haben mohten, wie si genant oder gehaizzen sint. alz daz vnser ....[8] wir darumb von .....[9] haben wol bewiset vnd haben wir die vorgeschribenn zwen bruder Petern vnd Hugen von Runegg iren erben ob si enwären hie wider vmb in denselben kirchensatz vnd in alles daz so darzü vnd dar in gehöret bewiset von der obgescribenn summ dez geltes .....[10] nutz da von hundert pfund vnd vierzig pfund güter vnd genemer haller iärlichs gelts, die man in vnd iren erben ob si enwären iärlichen halbü vf Sant Martins tag geben sollen halbü vf Sant walpurg tag, oder korn alb win dafür, daz von dem kirchensatze geuellet, alz sich von hundert pfund vnd viertzig pfund haller gezühet, ob si daz wend vnd wir es ouch haben oder geben wellen, daz man in iärlichen lazzen sol zü baiden ziln, wie es denn der Märkt laitet vnd wiset, Ez ist ouch geredt vnd gedinget, wär daz si oder

Digitized by Google

ir erben ob si nit enwären dühe daz in nit füglich wer daz obgenant gelt, vf der vorgeschribenn kirchen vnd kirchensätz, ze habenn oder von ehäftiger not, oder sust wie sich daz fügti irü reht versetzen oder verkousen wöltin oder müstin vngenarlichen daz mügent si tün, wenn vnd welhes Jares sie wellent alz verr daz daz sölich lüt sien, den si irü reht versatztin oder ze koufend gäben den wir füglich vnd gemäz ze schuldnern wären vnd die vns vnd vnsern erben mit allen stüken, puncten vnd artikeln gehorsam vnd gebunden sien. vnd ouch in der maht beliben lazzen, als die vor vnd ouch hie nach an disem brief geschriben stant, Ez ist ouch mit namen geredt, vnd mit verdingten worten gedinget daz die vorgenanten Peter und Hug von Runegg gebrüder noch ir erben ob sie enwären noch nieman anders wer der wär vnd wie der gehaizen oder genant wär, dem sie oder ir erben ob si enwären irü reht versatztin oder ze koufent gäben, die süllent, noch kündent vnd mügent vns noch vnsern erben nit abgesagen, vmb die vierzehenhundert pfund güter vnd genämer haller all die wil wir, oder vnser erben, Inen oder iren erben ob si enwären die hundert pfund vnd viertzig pfund haller iärlichen ze nutz geben vnd bü zway zil alz vorgeschriben stant, welhes iares wir In si alz geriht haben, so sien wir jn nit me gebunden vnd habenn ouch sie noch ir erben ob sie enwären, vns noch vnsern erben dez selben Jars nutz me füro .....[11] noch ze sprechenn in dehainer wis suz noch so, Wir habint ouch hierinne vns vnd vnsern erben gen In vnd iren erben ob sie enwäre, daz reht vnd den gewalt behalten, daz wir vnd vnser erben von In oder iren erben ob si enwären die hundert pfund vnd vierzig pfund güter vnd genemer haller geltz lösen mügen wenn vnd welches Jares wir wellen vierzehen tag vor sant walpurg tag oder vierzehen tag darnach aun geuärde vmb vierzehenhundert pfund güter vnd genemer haller daz mit dem geding daz wir den nütz rihten sullen der vf den selben sant walpurg tag geuallen ist vnd hierumb ze merer sicherhait so haben wir Inen vnd Iren erben zu vns vnd vnsern erben ze burgen gesetzt die erbern lüt anshelm von hälfingen ze disen ziten vogt ze tuwingen, haintzen von hälfingen, Cüntzen von hälfingen, Gerlachen von Wytingen, haintzen von Lustnowe, Cuntzen den Lescher, Voltzen von Witingen, Vlrich den vaisten von Jhlingen, Vlrich den Mayer von Waßnegg vnd Stainmar Salzfazzen all vnuerscheidenlichen by güten truwen in aides wise mit solichem gedinge vnd der beschaidenhait wan wir oder vnser erben Inen oder iren erben ob si enwären nit iärlichen an den vorgeschribenen zwain ziln des obgenannten nutzes niht weren vnd rihten oder sust an kainen sachen so hie vor an disem brief geschriben stant kainen mangel oder gebrüst gewunnen oder hetten so haben si vnd ir erben ob si enwären gewalt vnd güt reht die obgenannten burgen ze manent ze hus ze hof mit botten oder vnder ougen oder mit briefen vnd die sönt denn nach der manung in den nähsten aht tagen in varn laisten ieglicher mit ainem pfärit gen Rotenburg oder ze horwe in der stet ainen wa ieglichem burgen allerbest füget ze laistent

Digitized by Google

[illegible] gastgeben wirthuser ze vollen malen ain reht kuntlich vnd gewonlich [illegible]schaft zů halten vnuerdinget, welher aber selb nit laisten wil oder mag der [illegible] ainen kneht mit ainem pfärit an sin stat in die laistung legen in der wyse vnd in dem rehten als ob si selb laisten doch daz weder kneht noch pfärit an den stetten nit entlehnet noch erbetten sien da sie laistent sunt vnd also sullent die obgenanten bürgen noch ir verweser wer die sint von der laistung vnd gyselschaft nimmer gelazen noch ledig werden denn mit der obgenanten Peters und Hugen von Rünegg oder Jr erben ob si enwären vrlob gunst vnd guten willen oder biz in gentzlich vnd gar an allen iren schaden vs vnd vsgeriht wirt darumb si denn ermant hänt als vorgeschriben stant. Gieng ouch der burgen ainer oder mer ab von todeswegen da vor got sy oder von dem land für oder sust ze ainem burgen vnnütz würde wie sich daz fügti, so sullen wir oder vnser erben Jnen oder iren erben ob si enwären nach ir manung in dem nähsten manot ainen oder als menger abgegangen ist als schidlichen burgen setzen als der oder die waren die abgangen sint oder die andern burgen sullen laisten ob si ermant werdent in den vorgeschriben rehten, vntz wir ander als schidlich burgen gesetzt hant. Wär ouch daz der burgen ainer oder me sin vnzuht tät vnd nit . . . .[12] wölt als er billich sölt so hant die obgenanten Peters vnd Hug von Rünegg oder ir erben ob si enwären vnd all ir helfer gewalt vnd gůt reht vns vnd die vnlaistenden burgen darumb an ze grifent vnd ze pfendent in stetten in dörfern oder vf dem . . .[13] oder mit geriht gaistlichem oder weltlichem oder än geriht, wie vnd wa si künnent oder mügent alz vil vnd als dik biz in alles daz so an disem brif geschriben stant, darumb sie denn ermant hänt gentzlich vnd gar än allen iren schaden vf . . . . .[14] wirt alz vorgeschriben stant vnd sond mit dem angriff nit haun getaun wider dehain gerihts gaistlichs noch weltlichs noch wider den lantfrid lantgeriht vnd lantreht frihait büntnüst noch reht, gesetzt oder gewonhait des kaisers dez Babest der . . . . .[15] herren der Stett der dörfer vnd ouch dez landez die ietz sint oder hie nach vf stant vnd daz . . . . .[16] die burgen eweklich än klag vnd än räch sullen lan vnd daz alz all vorgeschribenn vnd nachgeschribenn sachen, so an disem brief geschriben sint so haben wir vnser aigen Jnsigel gehenkt an disen brif vnder wir ouch vns vnd vnser erben verbinden daz wir den vorgeschriben burgen von dier burgschaft vnd gyselschaft helfen vnd ledig machen aun allen iren schaden. Wir die obgenanten burgen geloben bi guten truwen in aydes wise biz obgenant burgschaft vnd giselschaft stät vnd . . . .[17] hant je gelicher wise vnd in allem dem rehten alz von vns geschriben stant. Vnd daz ze vrkund vnd offner zügnüst haut vnser ieglicher besunder sin aigen Jnsigel offenlich gehenkt an disen brif. Wär ouch hieran kain notdurftig wort . . . oder buchstab vberhebt oder mißeschriben oder der Jnsigel ains oder me an disen brif nit kåm ald aun geuärd zerbrách oder sin vollekomens gebrách nit hett, der stuck kains sol noch enmag Jn oder iren erben ob sie enwären kainen schaden bern noch bringen in behain wise suz noch so. Diß beschach vnd

Digitized by Google

dier brif wart geben an Sant' Martins tag do man zalt von Christes geburt drüzehenhundert Jar dar nach in dem ahten vnd Sehzigosten Jar.

V. d. Orig. im St.-Archiv zu Stuttgart. — Von dem Siegel des Gr. Rudolf, das klein ist und nur den Hohenberger Schild (Untertheil schraffirt) hat, ist beinahe die Hälfte von dem Rande abgebrochen; von der Umschrift steht nur noch: coitis de hohe..... — Die nächsten drei Siegel sind, obgleich sehr beschädigt, doch als die Hailfinger zu erkennen. — Das fünfte Siegel hat im oberen Theil des quergetheilten Schildes einen liegenden blosen Arm; ist das der Herren von Weitingen. — Das sechste und siebente sind abgefallen. — Das achte ist wieder ein Weitinger Siegel. — Das neunte ist abgefallen. — Das zehnte, das des Maigers von Waßnegg, hat auf dem Schilde sechs übereinandergestellte kleine Erhabenheiten; welche nach den Wappenzeichnungen in der handschriftl. Chronik des Lutz von Lutzenhardt Hügel bezeichnen; von der Umschrift ist noch zu lesen: maige.... — Das Siegel des Salzfaß hat auf dem Schilde zwei schiefliegende sich kreuzende Stäbe.

Bei [1], [2] ... [17] hat die Urkunde ein Loch.

607.

2. Februar 1369. Rotenburg. Heilwig von Ehingen, Heinzen des Amman sel. Wittwe, vermacht 3 Ohm Weingült aus Weinbergen bei Hirschau (O.A. Rotenburg) an das Carmeliter-Kloster zu R., wogegen dieses ihr und der Ihrigen Jahrzeit zu feiern hatte.

Ich Hailwig von Ehingen Haintzen dez Ammans sáligen elichú Husfrow vnd ich Hans der amman ir sun veriehen bedü vz gemainem mund mit vrkund diß briefs für vns vnser erben vnd all vnser nach kumen vnd tün kunt allen den die diesen brif lesen hörent oder in zewissen wirt daz wir mit gesundem vertigem lip do wir riten vnd gan mohten mit güter vorbetrahtung haben geben durch got durch vnserr vnd vnserr vorderr sel hails willen vnd besunder durch dez erbern Herren Pfaff Rüdolfs, Cüntzen, Renhartes, Bentzen der amman, mines dez obgenanten Hansen Brüder sel hails willen Dem Prior vnd dem Conuent gemainlichen ze Rotenburg vnser frowen Brüder ordens, vnd allen irn nachkumen dri amen státes vnd ewiges wingeltes die man allú iar sol rihten vff den herbest vff vnsern aigen wingarten ze Hirsow gelegen der ain haiset des Binders kleb vnd stozzet an der siten gen Tüwingen an der von Mälchingen kleb an der andern siten gen Rotemburg an des Grauen berg, den ietz buwet der Binder von Hirsow, vnd git da von daz sechstail än schaden vnd der ander wingart haiset Harmen Bühel vnd stozet ainhalb an mines dez obgenanten hansen ammans aignen wingarten vnd anderthalb an einen wingarten haiset dü Rütlü den zu disen ziten buwet harmen sun, vnd gibet öch da von daz sechstail än schaden vnd sol man anuahen die dri amen wingeltes ze

rihten von dem sechstail an dem kleb, vnd wa da gebrist, daz sol vss harmen Bühe eruollet werden, vnd wenn sie der drier amen von den zweien wingarten gewer werdent, waz denn überig wirt, daz sol vns den obgenanten Hailwig von Ehingen vnd Hansen dem Amman werden, die wil wir zwei oder vnser eins leben, wenn wir aber beidü niht ensin, so sol dem Prior vnd dem Conuent daz sechstail aigenlich überall volgen vnd werden vss den obgenanten zweien wingarten vnd da sol kein vnser erb, noch nachkomen nit anhindern mit geriht oder än geriht in keine hand wis die dem vorgenanten Closter ze schaden möhten komen. Wer aber daz etliches Jares missewehs kem, vnd das die obgenanten brüder der drier amen win geltz nit gewert möhten werden von den obgenanten zweien wingarten, vnd wa in denne eines Jares vsstünd, daz sol in allweg des andern Jares von den obgenanten wingarten erfüllet werden, vnd sullen wir die vorgenanten Hailwig vnd Hans der Amman nütz von den wingarten nemen, bis in eruollet wirt waz in vssan den drien amen wingelts iärlichen vnd wenne überigs da wird, das sölten wir in nemen, all die wil wir lebten als vorgeschriben stät, ann alle gevärd vnd haber dis vorgeschriben wingarten vnd wingelt darvmb gemaht vnd eigenlichen geben den obgenanten Brüdern, daz si der obgenant Pfaff Rüfen, Cüntzen, Renhartes vnd Bentzen der Amman vnd vnser zweier nach vnserm tod Jarzit ze fünf malen in dem Jar sullen began eweklichen zu den vier fronvasten an dem fritag ze nacht, in der fronvasten mit einer vigili mit vier Brinnenden vsgesteckten kertzen vnd nach der vigili sol man iedem Brüder geben ein halb mäs wins vnd mornant an dem Samstag mit einer selmess vnd vier kertzen vnd desselben tages ob dem tisch sol man iedem Brüder geben ein halb mäs wins vnd in sölicher wis mit vigili, selmess, kertzen vnd win den brüdern geben, sol man die iarzit began zu den vier fronvasten als vorgeschriben stät, vnd zu dem fünften mal zu iren aller Jarzit die da vorgeschriben ständ vss Sant Pauls tag als er bekert wart nach wihenahten sol man die selben Jarzit begän mit vigili, selmess brinnenden kertzen, vnd abent vnd morgens mit win den brüdern als vorgeschriben stat, vnd sullen die vorgenanten brüder die fünf Jarzit eweklich began mit kuntschaft vnd wissend eines Propstes von Ehingen vnd eines kirchherren von Bühel oder ir eins vnder den zwain, wer aber das sie beid da bi nit wären vnd sich niht wölten lasen vinden oder ir einer, so sölten die egenanten brüder die Jarzit verkünden zwein burgern ze Rotenburg von dem Rät oder zwain andern erbern mannen vnd den selben sol geloben ein propst vnd ein kirchherr, vnd da wider nit sprechen noch tün in kainer hant wis haimlich noch offenlich mit geriht oder än geriht, wär aber das, das die dikgenanten brüder der Jarzit nit begiengen als vorgeschriben stat als dik si einen versumten, als dik sullen si dem propst von Ehingen geben zehen schilling haller, der sol er fünf geben sinem stift vnd fünf dem kirchherren ze bühel antworten än all wider red der Brüder vnd des Closters. Ez ensüllen öch die egenanten brüder noch ir nachkomen, die vorgenanten wingarten vnd wingelt weder verkoufen, versetzen noch verkümern in dem orden noch vz dem orden in keiner hand wis.

Digitized by Google

wenn aber daz wer, dz si daz vorgenant gůt verköften, so sol das selb wingelt vernallen dem Stift ze Ehingen halbs, vnd der kirchen ze Bühel halbs, vnd daz sulln die vorgenanten brůder in vertigen nach dem rechten, än alle geverd vnd wider red. Vnd des alles ze ainer offner gezügnüst, vnd warem vrkund, so han ich der vorgenant Hans der amman min aigen Insigel gehenket an disen brief, vnder dem ich och dů vorgenant Hailwig von Ehingen vergich aller der ding und artikel die hie vorgeschriben stand vnd haben öch gebetten, den Erwirdigen Herr Dietrichen von Howenstain Probst ze Ehingen, Renharten von Ehingen vnd Bentzen den jungen Amman, daz si irů aignů Insigel gehenket händ zů ainer gezügnüst an diesen brief, der geben wart ze Rotemburg do man zalt von Cristus geburt drözehenhundert Jar Sechzig Jar dar nach In dem Nünden Jar, an vnser frőwen tag zů der Liehtmess.

V. d. Orig. im Besitz eines Bürgers zu Rotenburg. — Die Siegel fehlen.

608.

15. Juli **1369.** o. O. Heinrich der Stahler von Rotenburg verschreibt seiner ehlichen Wirthin **400** Pfd. Heller Morgengabe auf verschiedene Güter, worunter solche zu Unter-Jettingen (O.A. Herrenberg), welche sein Vater (Konrad der Stahler) von dem † Grafen Konrad von Hohenberg, genannt von Wildberg, gekauft hatte.

Ich Hainrich der stahler Cůnratz dez Jüngern stahlers sun vergich und tůn kund offenlich an disem brief daz ich mit mins lieben vatters willen vnd gunst vnd minf lieben brůders willen vnd gunst dez kilchheren ze Rotemburg gegeben hän miner lieben elichinun wirtenun gretun walthern dez Ebern sáligen tohter ze Herrenberg vierhundert pfund güter vnd guemer Haller ze morgengaub vnd hän si der selban vierhundert pfund bewiset alf hie nách gefcriben stät. Dez ersten den Hoff ze tettingen den man nempt den frönhof der gelegen ist ze tettingen vff der Ler (sic!) vor dem kilchof vnd stöset andertalb an zůtellin (sic!), den selben Hoff halben mit allen rehten vnd zügehörden besůcht vnd vnbesůcht oberd vnder erd ez si Lützel oder vil oder wie es gehaisen ist, daz zů dem vorgenanten Hoff hört än gevärd für zwaihundert pfund Haller den zů disen ziten buwent ist Wernher von Hemendorf, Vnd zehen malter Rokken järlichs vnd öwenklichs geltz für dů andern zwaihundert pfund allů Jar ze gebend ze ötingen In dem vndern dorf, die min vatter Cůnrat der stahler köft vm min Herren sáligen graue Cůnraten von Hohemberg, den man nampt Herren ze wilperg vz den gůten alf sin brief sagent vnd sol man daz selb korn antwurten zwö Mil wegs wat man wil in allen iren schaden. dů vorgeschriben gůt gib ich ir für vier Hundert pfund. Ist

Digitized by Google

aber daz ich oder min erben daz vorgenant gůt von ir oder von iren erben wide lösen wölten vm die vorgescriben Haller, welhes Järs daz wäre, der selben wide Lösung sol sü vnd ir erben mir vnd minen erben gehorsam sin än alle widerre ängevärd. Ich Hainrich der stahler vnd mit mir min vatter vnd min brůder de kilcher vergenhen all vſ gemainem mund, daz allü hier vorgescriben geding vn sach mit vnserm gůten Willen vnd gunst geschenhen ist vnd daz ez öch wär vnd stä belib alles daz hie vorgescriben stät an disem brief So henken wir unsrü aign Insigel an disen brief der geben wart an dem nähsten sunnen tag näch sant Mar garetun tag In dem Jär do man zalt von Cristes geburd drüzehenhundert Jä Vnd sechzig darnäch In dem Nünden Jär.

V. d. Orig. im St.-Archiv zu Stuttgart. — Das Siegel des Heinrich Stahler ha im Schilde zwei sich kreuzende Beile; das des Konrad Stahler zeigt im Schilde einen Mann, welcher auf der linken Schulter (einen Spieß (?) trägt und eine zuckerhutähnliche Kopfbedeckung hat.

609.

10. November 1369. o. O. Graf Rudolf von Hohenberg gibt seine Zustimmung, als Hans der Amman von Rotenburg, genannt von Bühl, seine ehliche Hausfrau mit 1000 Pfd. Heller auf sein Leben zu B. verweist.

Wir gräf Rudolf von Hohemberg veriehen offenlich und bekennen mit disem brief, daz wir vnsere gunst vnd gůten willen dar zů geben vnd geben haben, daz vnser getrůwer hans der amman von Rotemburg, den man nempt von Bühel bewisen mag sin elichen hussrowen betten gerung tuffeliß säligen töchter von Rutlingen vff sinen tail Bühel daz dorf mit siner zů gehörd, daz er von vns zů lehen hät vnd ouch von vns vnd vnser herschaft zů lehen gaut vff tusend pfund guter vnd nemlicher haller vnd nit me, vnd wer, daz der vorgenant Hans der amman von todezwegen abgieng, daz got nit well, so sol vns die vorgeschriben betta tuffely vmb die vorgeschriben lehen ainen trager geben, der vns von der lehen tůge, daz man vns da von tůn sol, die wil ez ir pfand ist vnd vnerlöst von den, die ez denn durch reht lösen söllen, doch her jnn mit behaltnůst vns vnd vnser herschaft vnsry reht. Vnd dyrr ding zu ainem offenn vrkůnd haben wir vnser insigel gehenkt an diesen brief, der geben ist an sant Martins aubend nach Cristus gebůrt drůtzehen hundert jar dar nach in dem nůnden vnd sechtzigisten jar.

V. einer Abschrift aus dem 15. Jahrhundert. St.-Archiv zu Stuttgart.

Digitized by Google

610.

20. März **1370.** o. O. Graf Rudolf von Hohenberg bringt mit Wilhelm, dem Schenken von dem Stein, in Betreff des Zehnten von Wankheim (O.A. Tübingen) eine Richtung zu Stande zwischen Rüdiger dem Leſcher (von Kilchberg) nebſt Genoſſen und Claus Wanken.

Jch Rüdger der Leſcher, Cuncz der Vol von Wildenöw vnd ich hans Amman Volkarcz ſäligen ſun von Rütlingen der Truchſäſſi- nun hat vergehin offenlich vß gemainem mund für vns vnd all vnſer erben mit vrkünd diß briefes daz wir alle drie gemainlich mit wolbedahtem mût mit gunſt willen vnd wiſſent aller der die dar zů nötdurftig ſint vnd warent lieplich vnd tugentlich beriht ſigen vmb alle ſtöß vnd miß hellung die wir da her gehebt habent vntz vf diſen hutigen tag mit Clawſen von Bechenhain den man ſprichet Claws Wanken. Dietriches Vailings ſäligen dohterman von Wan- ken von des zehenden wegen ze Wanken vf Härdern gelegen der von vns bißher lehen geweſen iſt vnd des ſelben Dietriches ſäligen was, vnd nun dem ege- nanten Clawſen von im von erbes wegen geuallen iſt mit aller zů gehörd, alſo mit im beriht ſigen vnd hat vns der edel vnſer gnädiger herr graf Rudolf von Hohemberg vnd herr Wilhelm der Schenck von dem Stain ritter, durch vnſer bett willen vnd wan wir des beident halb an ſie bekomen ſigen alſo beriht daz wir die obgenanten Rüdger der Leſcher Cüncz der Vol vnd Hans Amman vns verzihen ledigklich vnd reht vnd redlich verzigen habent aller reht vnd anſprach die wir da her gehebt habint oder noch gewinnen möhtint an den egenanten Clawſen Wanken von des ſelbtätigen zehenden wegen daz wir vnd vnſer erben noch nieman von vnſern wegen, vnd wer zů dem Lehen gehaft geweſen iſt in noch ſin erben an lehen noch an aigenſchaft, niemer me geierren gehindern noch geſumen ſullen ſuß noch ſo in kainen weg lúczel noch vil an all geuärde mit geriht gaiſtlich noch weltlich noch an geriht mit kainer laig ſach vnd her vmb ſo hat vns der ſelb Claws Wanken geben drißig pfund gůter haller die vns ze rihtung vnd in ver löſſes vns der aigenſchaft geuallen ſint vnd in vnſern kuntlichen nutz komen ſint vnd wan wir im des gůt vrkünd geben ſúllen mit gůten briefen an geuärde nach ſin vnd ſiner erben notdurft daromb haben wir gebetten vnſern gnädigen herren graf Rüdolf von Hohemberg vnd den veſten ritter hern Wilhelm den Schencken von dem Stain vorgenant wan ſie vns alſo beriht hant daz ir ieglicher ſin aigen inſigel gehencket hat an diſen brief zů dem vnſer ieglicher ſin aigen inſigel öch gehencket hat, dar vnder wir alle drie vergehent diſer vorgeſribene rihtung daz die mit vnſer aller drier obgenanten wiſſent vnd gůtem willen geſchehen iſt vnd gelobent ſi alſo bi gůten truwen war vnd ſtät ze haltend vnd niemer da wider getün noch ſchaffen getan werden ſuß noch ſo nu oder her nach in dehain wis. Dirre brief wart

Digitized by Google

geben an der nähſten mitwochen nach ſant Gerdruden tag ze mittem merczen. I man zalt von Criſtes gebürt drüzehenhundert jar vnd dar nach in dem ſübenczig ſten jar.

V. d. Orig. im Landesarchiv zu Karlsruhe. — Mit 5 Siegeln. 1) Klein, run in grauem Wachs, mit dem dreieckigen, aufrechten hohenb. Schilde über demſelben n zu beiden Seiten ein kleiner Stern und zu beiden Seiten dieſes ein Zweiglein. Un ſchrift: † S. Rvodolf . comitis . d. Hohenberg. — 2) Noch kleiner, rund, in graugelbe Wachs, mit dreieckigem Schild, deſſen Siegelbild aber nicht zu erkennen. Umſchrift: S. W.. (Rand abgebrochen) Pine'n . d'. Stain. — 3) Ebenſo klein, rund, der inne Rand der Umſchrift hoch, einen Kreis bildend, in welchem ein dreieckiger Schild, deſſ Bild aber nicht zu erkennen iſt, Umſchrift: ebenfalls ſehr undeutlich, davon nur † I Rvdig... zu leſen. — 4) Das größte, rund, in dreieckigem Schild, ein quergeſtellt Bild, den obern Theil eines Hirſchkopfes vorſtellend, der auf der Mitte der rechte Seite des Schildrandes aufſteht und große, bis an den gegenüberſtehenden Schildran reichende Hirſchgeweihe hat. Umſchrift (undeutlich): † Cvnradi . de . Wildenowe. - 5) Klein, rund, höchſt undeutlich, dreieckiger Schild, in welchem 2 gekreuzte Beile. Un ſchrift: † S. dei. Iohanis . amma. Kaum zu leſen.

611.

25. Mai 1371. o. O. Graf Rudolf von Hohenberg verpfändet ſeine Gemahlin Ita von Toggenburg um **655** Pfd. Heller das Dor Altheim (O.A. Horb) mit aller Zugehör, ferner um **504** Pfd Heller Güter und Gülten zu Delkofen, Deilingen, Rathshauſen Schörzingen und Denkingen (ſämmtl. im O.A. Spaichingen) was alles verſetzt geweſen und von Ita eingelöst worden war.

Wir graue Rudolf von Hohemberg verjehen offenlich für vns vn vnſer erben vnd all vnſer nachkommen vnd tugen kunde menglichen mit diſem brie das wir der edeln vnſer lieben Hußfrowen ytten von Tockenburg greu zu Hohemberg vnd iren erben verſetzt haben vnd verſetzen ouch mit diſem brie zu einem rechten pfentlichen pfant vnſer dorf Altheim mit allen rechten nutze vnd zugehörden mit ſtabe vnd mit gericht vnd mit aller gewaltſamy lüt und gu mit eggern mit wiſen mit holtz mit veld mit waſſer mit weid by wafen un daz (sic!) zwig fundes vnd vnfundens clains vnd groß wie das alles zu den allem (sic!) gehaiſſen oder genannt iſt nutz vßgenommen ze glicher wiſe vnd i dem recht, wie es vnſer vordern herbracht hond vnd an vns komen iſt vmb ſübend halb hundert pfund vnd um fünf pfund yttaliger guter vnd gemeiner haller darumb ſy es alſo erlost hat vnd dieſelben haller in vnſern vnd vnſer erben kuntlichen nutz vnd frommen komen vnd bewendt ſint wir haben ouch ir vnd iren erben diſ nachgeſchriben güter verſetzt in eins rechten verwenden pfands wiſe die ſin ed erlost hat von andern lüten den ſy verſetzt warend, des erſten den hoff z

Digitized by Google

Telkoven den bawet Marglin der Heintzler vnd Aberlin von Vßingen vnd giltet zwey iar ierlichen vier malter veßen vnd fünf malter haber vnd an dem dritten iar fünf malter veßen vnd fünf malter haber vnd ein pfund haller, vier hüner vnd ein fiertel eyer von dem hof ze Tulingen den Heintz Ulrich buwet giltet jährlichen sechs schöffel veßen vnd sechs schöffel haber zwey hünr vnd fünf schilling haller deß selben hofes geteilitz buwet Cuntz vnd Diettrich die vogt giltet jerlichen sechs schöffel vesen sechs schöffel haber zwey hüner vnd fünf schilling haller vnd denn ouch einen hof ze Tulingen gelegen den buwet der Hoverein kind Bentz der Gengel giltet jerlichen zwey malter vesen ein malter haber acht schilling haller sechtzig eyer vnd zwey hüner von dem hof ze Raulßhusen den buwet Hentz der Wunnan vnd Hentz Bengel giltet jerlichen drü malter vesen drü malter haber vier hüner vnd ein fiertel eyer vnd vierthalben schilling haller von dem hof ze Schertzingen den buwet Hentz der Wünman vnd cuntz Denlin gültet jerlichen drü malter vesen vnd zwey malter haber sechs schilling haller zwey hüner vnd ein halb fiertel eyer vnd ein gütlin hat Heintz der Beiger giltet jerlichen fünf schilling haller vnd ein gütlin het Irmel die Brußin gültet ouch jerlich fünf schilling haller, einen hof lit an dem dorf ze schertzingen den buwet eberlin scheber vnd etterung Heß giltet jerlichen zwey maltr. veßen drü malter habern vnd drytzehen schilling haller vnd von dem hof den buwet gernug Heß giltet jerlichen 5 mltr. vesen fuben schilling haller 4 hüner vnd ein viertel eyer einen hof buwet der Wager halben giltet jerlichen drithalb malter veßen drü schilling haller 2 hüner vnd 30 eyer vnd Hans Wümann buwet das ander teile giltet jerlichen drithalb mltr. vesen 3 schilling haller zwey hüner vnd drißig eyer vnd von einer wise lit vor Aspan davon giltet jerlichen der Mieringer von Schertzingen 4 schilling haller vnd Hanns Hunelung von Delkowen gilt ouch davon 4 sch. haller jerlichen vnd von einem gut buwet Bentz Schetzlin giltet jerlichen zwen scheffel vesen vnd 2 scheffeln habern, von der kilchen ze Denkingen jerlichen ze vogtrecht zweintzig malter vesen. diese vorgeschriben gut und gült mit allen iren Rechten vnd zugehörden sö dartzu vnd daran gehörent es sygen egger wisen holtz wald wasser oder weid mit allen iren gebewen vnd griffen wie die geheißen oder genannt sint nütz uß genommen haben wir für vns vnd vnser erben ir vnd iren erben versezt vmb fünf hundert pfund vnd vmb vier pfund iteliger guter vnd genemer haller darumb sy die vorgenannte gut vnd gült gelost hat vmb vnser frowen pfleger der cappel ze Rotwil dem sy ouch vormals darumb versetzt warent von dem wir ir sy gundent ze losen vnd wirt an miner sum darumb ir stat daz obgenannt dorf Altheim vnd die obgenannte güter eilf hundert pfund fünfzig pfund nün pfund iteliger guter vnd genemer haller vnd sol sy vnd ir erben das vorgenannt dorf vnd die güter mit all iren zugehörden haben niessen vnd hon on alle abschleg als lang vnd so vil zit bitz daz wir oder vnser erben daz vorgenant dorf vnd güter von ir vnd iren erben loßen vmb diß obgenannt sum eilf hundert pfund fünftzig

Digitized by Google

[illegible] vnd [illegible] pfund guter vnd genemer haller zu rechten ziten in dem iare acht [illegible] sant Walpurgen tag oder acht tag darnach ungeuerlich der Losung sy vnns [illegible] sollent on alle fürtzog vnd wider rede vnd on alle geverde, doch so ist betedingt vnd beredt das wir noch vnser erben von ir noch iren erben dis genanten losung vnd pfand nit losen sullen denn mit andern pfanden darumb sy ouch brief von vns hat das man eins on daz ander nit losen sull. Wir vnd vnser erben sullen ouch ir vnd ir erben das vorgenant dorf vnd güter verston an allen stetten wo es in nott beschieht das sy daran habend syen on alle geverde ouch sollen wir noch vnser erben Sy noch Jr erben an dem obgenannten pfand in der wise als obgeschriben stat nit sumen noch irren noch daran bekumben noch mugen mit keinen [illegible] geistlichen noch weltlichen in dehein wise suß noch so vnd der ding alle [illegible] vnsern urkunde vnd offen zügknus haben wir vnser eigen insigel offentlich [illegible] an disen brief dartzu haben wir gebeten vnser lieben getrewen Cunrats [illegible] Kecheller Wilhelmen den Schenken von Stein Ritter Renhart [illegible] Ehingen Kadolten von Wehingen Diemen den Kecheller [illegible] von Bubenhofen das sy Jre eigen Insigele zu dem vnsern [illegible] aller obgeschriben Ding gehenckt hant an dißen brief. Wir die [illegible] der Kecheler Wilhelm der Schenk von Stein Ritter Renhart [illegible] Kadolt von Wehingen Diem der Kecheler vnd Marquart von Buben[illegible] mit vrkund dis briefs das wir durch bett willen vnsers gnedigen [illegible] Rudolfs von Hohenberg vnser eigen insigele zu einer zugnuß aller [illegible] Ding gehenckt haben an dißen brief der geben ist an Sant Vrbanstag [illegible] drüzehenhundert Jar Subenzig Jar darnach in dem ersten Jar.

[illegible]-Buch zu Herb.

612.

[illegible] 1371. o. O. Irmengard von Werdenberg, Graf Otto's von [illegible]berg Gemahlin, welche von Graf Rudolf dem jüngern von [illegible]enberg, Grafen Konrads sel. Sohn, die Burg Schilteck bei [illegible]mersfeld) nebst Zugehör (u. A. Mühle und Leibeigene), die [illegible] Simmersfeld, Beuren, Altensteig (das Dorf halb), Egen[illegible]hausen, Rothfelden, Pfrondorf (sämmtl. im O.A. Nagold) und Unter-Jettingen (O.A. Herrenberg), (gewisse Steuern, Gülten und Zinsen von denselben ausgenommen) gekauft hatte, bekennt, daß der Verkäufer und dessen Erben das Recht haben, die genannten Ortschaften wieder zu kaufen.

Wir frow' Irmengart von werdenberg Graue Otten von Hohen[illegible] Hußfrow' verieben offenlich an disem brief für vns vnd alle vnser

erben vnd tügen kunt allen den die diesen brief ansenhent lesen oder hörend lesen vmb die gůt die hienauch geschriben ständ, deß ersten, Schiltegg die burg, vnd die mülin, vnd die aigen lüt, die dartzu hörent, Sigmersueld daz dorff, Bürren daz Dorff, altenstaig daz dorff halbes, Egenhusen daz dorff, Ratfelden daz dorff, pfründorff daz dorff, vnder öttingen daz dorff, die wir vnd vnser erben, die wir bi Graue Otten von Hohemberg haben oder noch gewinnen, kouft haben vmb vnsern lieben Öheme Graue Růdolffen von Hohemberg den iüngern, Graue Cünratz sálgen sun, vnd sin erben, mit allen Rehten, nutzen, gewonhaiten vnd zügehörde, bi wasen, bi zwige, bi stege, bi wege, besůchtz vnd vnbesůchtz, fundes oder vnfundes, wie es genant sige, vngeuarlich als er die gůt daher gehebt vnd genoßen hät än allain vßgenomenlich uß Egenhußen gät Sübendhalbes vnd drissig pfund haller ze baiden stüran, die sind hansen dem Schenner fünfczehen pfund vnd vierdhalb hundert pfünd Haller, uß Rätfelden dem dorff gät zwainczig pfund haller von der stür vnd die áht pflúg vnd Sehzig Hünr, die ständ ouch hansen dem Schenner drißig vnd hundert pfund Haller, vß dem vnder ötingen gät fünfczehen malter Roggen klinger meßes, die ständ dem Staheler von Rotemburg hundert pfund haller, vnd nesun von öw czehen pfund geltz, die stand ouch hundert pfund haller, vnd zwai malter Roggen geltz, die ständ dem Tüfel dem sant Johanser vier vnd drißig pfund haller. an den pfanden vnd nutzen geloben wir die vorgeschriben frowe Irmengart von werdenberg mit vnsern erben, sú nit ze sumen noch ze irren in kainen wege, es wär denne daz wir oder vnser erben die wir bi Graue Otten von Hohemberg haben oder noch gewinnen, vmb sú vnd (sic!) erben die vorgenanten pfand wider loßten vmb als vil haller, als sú inen ständ als wir ouch gewalt vnd maht haben, wenne daz geschähe, daz wir ald vnser erben die wir bi Graue Otten von Hohemberg haben oder noch gewinnen vmb sú vnd ir erben den die vorgeschriben pfand ständ, wider loßten, so solten si vns vnd die vorgenanten vnser erben daran vngesúmpt vnd vngeirrt län in all wege än geuerde. Wir die vorgenant frow Irmengart von werdenberg veriehen ouch mit vnser vorbenempten erben, daz wir von gebett vnd früntschaft wegen des vorgenanten vnsers lieben öheimes Graue Růdolffen des Jüngern graue Cünratz sáligen sun, ime vnd sinen erben gündet haben daz sú gewalt vnd maht sullen hän, die vorgenanten gůt wider ze kouffend vmb vns vnd vnsern vorbenempten erben mit fünf hündert pfunden hallern güter vnd genemer, wenne si komend cze Rehten ziln ime Jare viertzehen tag vor sant walpürg tag, oder viertzehen tag darnach vngeuarlich vnd die pfenning sol er ald sin erben vns ald vnsern vorgenenpten erben antwürten gen Rotemburg, gen Herrenberg, ald gen Rütlingen in der drier stett ainer wa wir hin denne wellen, vnd vns vnd vnser vorgenanten (sic!) da weren vnd betzaln än gebresten, vnd sol ime vnd sinen erben denne dü vorgenantü gůt ane dü pfand die vormáls daruff versetzt sind ledig vnd loß sin von vns vnd vnsern erben, än alle geuerde. Es ist ouch mit namen gerett vnd gedingot, wär ob wir dü vorgenant

Digitized by Google

frow^{e} Irmengart von werdenberg ald vnſer vorgenempten erben ötzit loßten oder gelößet hetten uß̈er den vorgeſchriben gůten, darumb wir die fünfhundert pfund geben haben, ee, daz der vorgenant Graue Růdolff von Hohemberg der iunger, Graue Cůnratz ſäligen ſun, ald ſin erben, daz wider kouften als vil als des geltes wurde, nach der ſum^{e} vber die fünf hundert pfund haller, darumb wir vormals kouft haben vmb in vnd ſin erben, daz ſol er ald ſin erben vns oder vnſern vorgenannten erben vor ab betzaln. oder aber mit den fünfhundert pfunden hallern vngeuarlich. Es iſt ouch me gerett, wenn^{e} der vorgenant Graue Růdolff von Hohemberg der iünger Graue Cůnratz ſäligen ſun, ald ſin erben komend tze Rechten ziln in dem jar^{e}, als vorgeſchriben iſt, mit fünfhundert pfund hallern, vnd mit als vil geltz darumb wir denn^{e} gelößt hettin, ſo ſüllen wir vnd vnſer vorgenant erben im^{e} vnd ſinen erben die vorgenanten gůt wider tze kouffend geben, für Reht ledig vnd loß in allen Rehten, als ſi vns ze kouffend geben, ſind, an alle haftung allermenglichß vnſer halb, vnd allen ſinen vnd ſiner erben ſchaden ăn geuerde. Wir die obgenant frow^{e} Irmengart von werdenberg, Graue Otten von hohemberg elichi hußfrow^{e} geloben für vns vnd vnſer erben, alles daz da vorgeſchriben ſtät war vnd ſtätt ze haltent, bi gůten truwen, an geuerde vnd ze vrkund der warhait, ſo haben wir vnſer aigen Inſigel gehenkt an diſen brief, vnd haben ouch diſen wider kouff getăn, mit Rät vnd gunſt, vnd gůtem willen, vnſers elichen hußwirtes, Graue Otten von Hohemberg. Wir Graue Otte von Hohemberg verichen vmb den wider kouff, als da vorgeſchriben ſtät, daz der mit vnſerm Rät gůnſt vnd gůtem willen geſchenhen iſt, vnd geloben dem vorgenanten Graue Růdolffen von Hohemberg dem iüngern, Graue Cůnratz ſäligen ſun, vnd ſin erben darzů, ze fürdern vnd nit ze hindern, bi gůten truwen ăn geuerde, vnd des ze vrkund ze haben wir vnſer aigen Inſigel zu vnſer vorgenanten Hußfrowen frow^{e} Irmengart von werdenberg Inſigel gehenkt an diſen brief, vnd darzů ze noch beßer merer ſicherhait, ſo haben wir Graue Ott von Hohemberg vnd vnſer elichi Hußfrow, frow^{e} Irmengart von werdenberg baidů gebetten vnſern lieben vetter Graue Růdolffen von Hohemberg, vnd Graue ffridrichen von zolrr^{e} hohenzolrr^{e} deß vorgenanten Graue Růdolffs von Hohemberg des iüngern bafun ſun, vmb irů aignů Inſigel, die ſů baid von vnſer gebett wegen gehenkt hant ze ainer waren zugnüſt an diſen bref, der geben wart an dem Jar, do man zalt von Criſtus geburt drützehenhundert jar, darnach in dem ainem vnd Südenzigoſten Jar^{e}, an ſant Margaretten tag.

V. d. Orig. im St.-Archiv zu Stuttgart. — Das Siegel der Irmengart hat links von einem Baum (oder einer Blume) den Hohenberger, rechts den Werdenberger Schild. — Das Siegel des Grafen Otto von Hohenberg iſt ſehr klein und zeigt blos den Helm mit den Hörnern. — Das des Grafen Rudolf von H. hat den Hohenberger Schild ohne Helm. — Das Siegel des Grafen von Zollern hat den Helm mit flatterndem Tuch und dem Brackenkopf.

Digitized by Google

613.

29. September 1371. o. O. Graf Rudolf von Hohenberg erlaubt Marquarten von Owe „ab Stoffenberg," seine eliche Hausfrau Anna vom Stein mit ihrer Heimsteuer und Morgengabe auf die Pfandschaft Hirschau (O.A. Rotenburg) — **80** Mark Silber und **60** Pfd. Heller zu verweisen.

Wir Graue Růdolff von hohemberg veriehen offenlich für vns vnd vnser erben vnd tůn kunt menglichen mit disem brief, daz für vns kam an dem tag als diser brief geben ist vnser lieber diener Marquart von Öwe ab Stoffenberg vnd sprach disú nachgeschriben gůt wärint pfand von vns vnd vnsern vordern vnd hette er sy ouch herbraht vnd wärint an in komen in aines rehten werenden pfantzwisz ān ālles abniezen, vnd liesz vns ouch desz brief siehen vnd bat vns ernstlich, daz wir im[e] guntent vnd erlouptent uf die selben gůt ze bewisent vnd widerzelegent siner elicher husfrowen annen vom Stain, her wolfen sāligen dohter vom Stein von Richenstain jr hainstůr vnd Morgengaube ainer sum[e] geltes, als es von vnsern vordern versetzt wāre, vnd sind disv nachgeschriben gůt, die gelegen sindt in dem Banne ze Hirsow[e] dem dorffe gelegen by Rotemburg an dem nägger, Trithalbe füder wingeltz win zehend vnd korn zehend vnd ālle ander zehend, wie daz begriffen vnd verschriben ist an den briefen, die vnsern vordern darüber geben hand. Desz haben wir sin bett erhört vnd haben vnsern willen vnd gunst darzu geben mit craft disz briefs, daz er sy vnd ir erben daruff bewiset haut uf die vorgenanten gůt ahtzig mark lötikes sílbers Rotwiler gewihtes vnd Sehtzig pfund haller in aller wisz, als der brief sett, den vnsern vordern darumb geben hand vnd sůllen wir noch vnser erben noch kain vnser Amptman noch nieman von vnsern wegen sy noch ir erben dar an nit sumen noch hindern in dehain wisz fusz noch so, ālle die wil wir es vnerlöst haben, da sy vnd ir erben vns vnd vnsern erben ainer losung statt tůn sůllent wenn[e] vnd welhes jares wir lösen wellen vmb die sum[e] geltes, als die brief wol bewisent, die vnser vordern darumb geben hand. Vnd dirre dinge zů ainem vrkund vnd merer sicherhait habent wir vnser aigen insigel offenlich gehenkt an disen brief, der geben ist an sant Michels tag nach Cristus geburt drützehenhundert Jare dar nach in dem ain vnd Sübentzigosten Jare.

B. d. Orig. im St.-Archiv zu Stuttgart. — Mit d. kl. runden Siegel des Grafen.

Digitized by Google

614.

26. November 1371. o. O. Anna vom Stein und deren Brüder bekennen, daß Graf Rudolf von Hohenberg das Recht habe, das Pfand Hirschau wieder einzulösen.

Wir Berhtolt, walther vnd Conrat vom Stain von Richenstain gebrüder, Ritter, hern wolfen sâligen Sûne von Richenstain vnd ich Anne vom Stain, ir swester, veriehen âlle ufzer gemainem mund offenlich für vns vnd vnser erben vnd tûn kunt menglichen mit disem brief, als Marquart von Ow ab stoffenberg mich vorgenanten Annen vom stain Sine elichû hussrow bewiset hat min hainstûr vnd morgengabe uff disz nachgeschriben gût gelegen ze hirsow dem dorffe by Rotemburg an dem negger drithalbe fûder wingeltz win zehenden vnd korn zehenden vnd âlle ander zehend, wie daz in dem bewisz brief begriffen vnd verschriben ist, daruf ich anne vom Stain bewist bin Ahtzig marg lôtiges silbers Rotwiler gewihtes vnd Sehtzig pfund haller, won nun die selben gût aigen sint vnsers herren Graue Rûdolffs von hohemberg vnd pfand sint von im vnd sinen vordern, veriehen wir mit vrkund diz briefs für vns vnd vnser erben, daz wir dem obgenanten Graue Rûdolffen von hohemberg vnd sinen erben ainer losung stat tûn süllent vmb die obgenanten gût, wenn vnd welches Jar es sy koment mit Ahtzig marg silbers Rotwiler gewihtes vnd mit Sehtzig pfund hallern, wa wir oder vnser erben da wider retten oder tâtten, so hetten wir âlle zitt vnreht vnd er vnd sin erben reht. Vnd desz ze vrkünd vnd merrer sicherhait haben wir vnsrû aignû Insigel offenlich gehenkt an disen brief nach Cristus geburt Drûtzehenhundert Jare Dar nach in dem ainen vnd Sûbentzigosten Jare, an sant Conratz tag wart diser brief geben.

V. d. Orig. im St.-Archiv zu Stuttgart. — Die Siegel der Herren vom Stein haben drei übereinanderliegende feg. Wolfsangeln.

615.

11. November 1372. Pirna an der Elbe. Rudolf, Graf von Hohemberg, bezeugt, daß die Feste und Burg Wieseneck (in Baden) von Alters her böhmisches Lehen gewesen und von seinen Vorfahren von der Grafschaft Hohenberg entfremdet worden seh, und gibt zur Wiederlegung der genannten Lehenschaft der Krone Böhmen die Stadt Friedingen nebst den Dörfern Kolbingen, Renquishausen (O.A. Tuttlingen) und Egesheim (O.A. Spaichingen) zu Lehen auf.

Wir Rûdolf Grafe zu Hohemberg, Bekennen offenlich mit vrkhunnt dis briefs, wenn vnnser ältern vnnd vorfarn, Grauen zu Hohemberg, zu alten

Digitized by Google

zeiten, die veſten vnnd Burgkh weiſeneck gehabt vnnd beſeſſen habent zu rechtem Lehen, von den durchlauchtigen Fürſten vnd herrn Kunigen zu Behem, dem Kunigreich vnnd der Crone desſelben Kunigreichs zu Behem, vnnd dieſelben vnnſer eldern vnnd voruarenden, die vorgenannten Burgkh vnnd veſten, empfremdbet vnd verkauffet habent, von der Grafſchafft von Hohembergkh vnnd wir nicht wollen, das die vorgenannten vnnſer herrn Kunige zu Behem an der wille vnnd gunnſt vnd verhennknus der käuffe vnd die empfvemnus, geſchehen ſein, Ire Lehenſchafft verlieſen oder In auch abgen ſollen, ſunnder das ſie in von vnns widerlegt werden, als billich vnnd moglich iſt, vnnd wir auch ſchuldig vnnd pflichtig ſein zu thun, Dauon mit wolbedachtem mute, Rate vnnſer freunnde vnnd mit rechter wiſſen, zu widerlegunnge der vorgenannten Lehenſchafft, ſo haben wir vnnſer Stat Frydingen, vnnd diſe Dorffer Kolbingen, Egenſheim vnd Rengwiſhuſen, die vnnſer eigen ſint mit allen rechten vnnd zugehorungen, wie man die benennen mag, dem allerdurchleuchtigiſten Fürſten vnnd herrn, Herrn Karl Romiſchen Keiſer, zu allen zeiten Merer des Reichs vnnd Kunig zu Behem, vnnſerm lieben genedigen herrn, als ein Kunige zu Behem von wegen des durchluchtigen Fürſten vnd herrn, Herrn wenzlaus ein Kunige zu Behem ſeines Sunes, vnnſer lieben genedigen lieben herrn, vfgelaſſenn vfgereichet vnnd auch lediglich vffgeben, vflaſſen vfreichen, vnnd auch lediglich vffgeben haben in diſem gegenwertigem brief, vnnd wann derſelbe vnnſer herre der Keiſer, als ein Kunige zu Behem von ſeiner vnnd des egenannten vnnſers herrn wegen, herre wenzlas, ſeines Sunes Kuniges zu Behem von Beſunndern gnaden, vnns Graue Rudolffen vonn Hohemberg vorgenannten, durch vnnſer vlehe bete, die vorgenanten Stat Frydingen vnnd die obgenanten Dorffer Kolbingen, Egenſheim vnd Rengwiſhuſen, mit Irer zugehorunngen, gnediglich vorlihen hat, vnnd wir In auch, darüber, als ein Man, ſeinen rechten Lehenherrn, von recht wegen, ſchuldig vnnd pflichtig iſt zutunde, gewonlich, huldunge eide vnnd gelubde getan haben, Dauon globen, wir in guten trewen an eidesſtat, vor vnns vnnſer erben vnd nachkomend Grauen zu Hohemberg, das wir ewenglich Ir vorgenante Stat Frydingen vnnd die obgenanten Dorffer Kolbingen, Egenſheim, vnnd Rengwiſhuſen, vnnd was darzu gehorrt von dem egenanten vnnſerm herrn dem Keiſer als eim Kunige zu Behem Kunigen wennzlauen ſeinem Sone Iren erben vnd nachkomend Kunigen zu Behem, dem Kunigreich, vnd der Cronen desſelben Kunigreichs, zů rechtem Lehen nemen vnnd empfahen ſollen vnnd wollen, an allerley widerrede vnnd hindernus, vnd auch davon hulden geloben vnnd ſweren, vnnd auch alles das, dauon tuen ſollen vnd wollen, das von recht vnnd gewonheit Lehenleute ſchuldig vnnd pflichtig ſein zu thuen Iren rechten natürlichen Lehenherrn, Vnnd des zu vrkhunndt, haben wir vor vnns vnnſer erben vnnd nachkhomend Grauenn zu Hohemberg, vnnſer eigenn Inſigel offennlich gehenngkt an diſen brief, vnd durch Merer ſicherheitth willen, ſolcher ſachen, haben wir gebeten den Hochgebornen fürſten vnnd Herren, Herrn wenzlan, Herzogen zu Sachſen vnnd zu Lunnemburg des Heiligen Romiſchen Reiches Erzmarſchalck,

Digitized by Google

vnnd den Erwirdigen in got vater vnnd Herrn, herrn Johansen Erz Bischof zu Prage des Bebstlichen stuels Legaten, das sie als gezeugen der obgeschriben Lehenschafft vnnd sachen, Ire Innsigel an disen brief zu dem vnnserm hannge wollen. Vnnd wir obgenannten wennzla Herzog zu Sachsen, vnnd zu Lunemburg, des Heiligen Romischen Reichs Erzmarschalk, vnnd Johans Erzbischof zu Prag, des Bäbstlichen stuls Legate verjehen vnnd Bekhennen vor allermeniglichen, das wir durch bete willen, des vorgenanten Graf Rudolffs von Hohemberg vnnser Innsigele, zu dem seinen als gezeuge an diesenn brief gehannge haben, Der geben ist zu Pirn an der Elbe, an Sant Martinstag nach Christus geburth Dreyzenhundert Jar, darnach in dem zweyondsiebennzigistem Jar.

V. d. Orig. im k. k. geheimen Haus- Hof- und Staats-Archiv zu Wien.

616.

27. Dezember 1372. Bautzen. Gunst- und Bestätigungsbrief des Kaisers Karl IV. über die von Graf Rudolf von Hohenberg an seinen Eidam Bernharten, Markgraf Rudolfs zu Baden Sohn, geschehene Uebertragung der reichslehenbaren Grafschaft Hohenberg, wenn er, Graf Rudolf, ohne männliche Erben absterben sollte.

Wir Karl von gots gnaden Römischer Kaiser zu allen zeiten merer des Reichs, vnd Künig ze Beheim Bekennen vnd tün kunt offenlich mit disem brief allen den die In sehen oder hörend lesen, daz komen ist in vnser gegenwurtikeit der hochgeboren Rudolf Marggraf ze Baden, vnser lieber furst vnd getrewr vnd hat vns fürgelegt, wie daz er den hochgeboren Bernharten seinen Sun ze rechter elicher konschaft gegeben hab des Edeln Rudolfs Grafen ze Hohemberg vnsers vnd des Reichs lieben vnd getrewen Tochter, vnd daz Sy darumb paiderseit überain komen sein vnd genzlich übertragen haben, vnd aintrechtig worden sein, Ob es zu solchen schulden kẽm, daz derselb Graf Rudolf an elich leibserben mannes geslecht ab gen vnd sterbe, daz denn die Grafschaft von Hohemberg mit herrschaften landen, lüten, Stetten, Burgen, vesten, vnd mit aller zugehorung genallen sull, an den vorgenanten Bernharten seinem Aydem, des Marggrauen Sun von Baden, nach laut der brief, die Sy paiderseit darüber geben haben, als Sy sprechen, vnd hat vns derselb Marggraf von Baden von seinen, vnd des vorgenanten Graf Rudolfs von hohemberg wegen, diemütiklich gebeten, daz wir, als ain Romischer keyser, vnd obrister lehenherr derselben egenanten Grafschaft von hohenberg, zu der vorgenanten Aynigung, vbertragung vnd aintrechtikeit, vnser gunst willen vnd verhengnüss, geruchten ze geben. Vnd auch die gnediklich wellen bestettigen, beuesten vnd Confirmieren, Des haben wir angesehen, nutz vnd gross, achtber dienst, die vns vnd dem heligen (sic!) Reich,

die vorgenanten, Marggraf Rudolf von Baden, vnd Graf Rudolf von hohemberg, oft vnuerdroſſenlich getan haben, vnd noch tun ſullen vnd mügen in künftigen zeiten, vnd auch Ir fleizzig diemütig bet, vnd haben darumb, mit Rat vnſerr fürſten, Grauen, herren, vnd anderr vnſerr vnd des heligen (sic!) Reichs getrewen, mit rechter wiſſen, als ain Römiſcher Kaiſer, vnd obriſter lehenherr der vorgenanten Grafſchaft von hohemberg, zu den vorgenanten Ainunge, vbertragunge, vnd Aintrechtikeit, vnſern gunſt, willen vnd verhengnuſſ gegeben vnd geben auch In die mit diſem brief, vnd haben Sy auch in allen Iren gemechten pünten Artikeln vnd maynungen, gleich als Sy von wort ze wort, in diſem vnſerm kaiſerlichen brief geſchriben weren, beſtettigt, geneſtent vnd Confirmieret, beſtetten, beneſten, vnd Confirmieren vnſchedlich vns vnd dem heligen (sic!) Reich, vnd allermeniklich, an vnſern vnd Iren rechten, Darumb gebieten wir allen fürſten, geiſtlichen vnd weltlichen, Grafen, freyen, herren, Rittern, Knechten, Stetten, Gemainſcheften vnd allen andern vnſern, vnd des heligen (sic!) Reichs getrewen vnd vntertanen, bey vnſern vnd des Reichs hulden, daz Sy die egenanten Aynung vbertragung vnd Aintrechtikeit, nicht hindern, Irren, oder weren, ſullen, in dhain weis Wer aber Sach daz In yemand, wer der, oder die weren, wider die vorgeſchriben vnſer gnad freuelich tett, oder tetten, der, oder die, ſol in vnſerr vnd des Reichs vngnad, vnd fünftzig Markh lötigs golds verualln ſein alſ oft er, oder die darwider tüt, die halb in vnſer kaiſerlich kammer, vnd das ander halb tail, dem tail, das vberuaren wirdet genzlich geualln ſullen, Mit vrkund diz briefs, verſigelt mit vnſerm kaiſerlichem Maieſtat Inſigel, der geben iſt ze Budiſſin, Nach Chriſts geburd drewzehenhundert Jar, vnd darnach in dem zway vnd Sybenzigiſten Jar, an Sand Johanns tag des Evangeliſten, in den weyhennachten vnſer Reich in dem Sechſ vnd zwainzigiſten vnd des Keyſertums in dem Sybenzehenden Jar.

V. d. Orig. im k. k. geh. Haus- Hof- und Staats-Archiv zu Wien.

617.

7. Juni **1373**. o. O. Hainz der Cajp von Mindersbach verkauft unter dem Siegel ſeines Herrn, des Grafen Rudolf von Hohenberg, des Jungen, eine Hellergült aus einer Wieſe und einem Acker an das Kloſter Reuthin.

Ich Haintz der Cajp von mundeleſpach vergihe für mich vnd für alle min erben vnd tün kunt allen den die diſen brief Senhent leſent oder hörent leſen das ich ains rehten vnd ains redelichen köffes ze köffenne geben han der priorin vnd dem Conuent gemainlichen ze Rvti predier ordens der gelegen iſt by Wilpert der ſtat in Coſtentzer byſtum ain phunt haller geltes ewiges vnd iärliches geltes an ir ſelegerätj allv iar ze gebenne vffen ſant martinstag vſſer min wiſun

die man nemmet die groſſen wiſun die man nemmet ſtaymers wiſun vnd i das clain wiſele dar vnder die gelegen iſt vnder dem brunnen vnd ir zellet ander halp mannemat vnd ainhalp ſtoſſende iſt an den crieg agger vnd anderhalp ſtoſſ an des fôſen agger vnd vſſer minem agger des man zellet anderhalben morge aggers der ôch dar an ſtoſſende iſt vmb fünfzehen phunt gûter vnd genâmer halle münſe der ich von in gewert bin gentzelichen vnd gar vnd in min ſchinbâre nut komen ſint alſo das ich der vorgenanten priorin vnd dem Conuent ze Roti gelob by gûtem truwen diſen vorgeſchribenen köff ze vertigen vnd ze verſtan iar vnd ta nach des dorfes reht ze mûndeleſpach wa er anſprâchig werde an alle g fârde vnd han in darumb ze bürgen geſetzet vnuerſchaidenlichen Cünzen wezzel von Ebhuſen vnd ſtaymelin der ſtamerinun ſun, wa den vrowen kain gebru geſchâhe an dem vorgenanten köff ſo hant ſie vollen gewalt die burgen an ze griffe vnd ze kumern wie ſie mugen vnd in alles das vf geriht wirt darumb ſie denn gebreſten hetten an dem gelte an alle gevârde. Es iſt ôch gerette mit gedinge, da vſſer diſen vorgeſchriben gûtern vnd vor diſem gelt vor vs iârlichen ſol gan vn geben werden der wezzelin von nagelt vierdenhalben ſchillinge haller gen ror dorf den herren vierdehalp hûn gen ebhuſen vnſer vrowen zwai viertal korn geltes. Dirre köff iſt beſchenhen mit gunſt vnd mit willen ſtaymers mines brû ders vnd iſt da by vnd mit geweſen. Vnd das in dis alles ſtâte war vnd vn lögenbar belybe darumb ſo gib ich in diſen brief beſigelt mit mines genâdigen herren Inſigel Graue Rôdolfes von Hohenberg des Jungen zô ainem waren offenen vrkunde aller der dinge die hie vor von mir geſchriben ſtant. wir Graue Rôdol von Hohenberg der iunge henken vnſer aygen Inſigel an diſen brief durch fleh licher bette willen Hainzen Cajpen von mundeleſpach zô ainem waren offe nen vrkunde aller der dinge die hie vor von im geſchriben ſtant. Dirre brief ward gegeben in dem iare do man zalt von gottes geburte Druzenhen hundert iar ſybenzig iar, dar nach in dem dritten iar an dem nâhſten zinſtag in der phingeſte wochen.

B. d. Orig. im St.-Archiv zu Stuttgart. — Das Siegel iſt abgefallen.

618.

29. September 1373. v. O. Graf Rudolf von Hohenberg gibt Berthold von Ulm, ſeinem „Valckner" und deſſen ehlicher Hausfrau zu Leibgeding fünf Malter Rocken von ſeiner „gewonlichen stür" zu Seebronn (O.A. Rotenburg) und ebenſoviel von ſeinem Bauhof zu Rotenburg.

Wir Graf Rûdolf von Hohemberg verienhen offenlich für ôns vnd ônser erben nachkomen vnd tügen Kunt vor aller menglichen mit diſem brief, das wir angeſenhen haben ſtatt truwe dienſt, die ôns Berthold von Ulm ônser

Valckner vnd Adelhait von bizenach sin elichü Hußfrow jr fröwen vns baiden sy baidü getän hand vnd darumb haben wir in baiden ir lebtag geben zenhen malter rocken Rotemburger meß iärlicher gült, der man In uf sant Martins tag iärlichen rihten vnd geben sol fünf malter roggen von vnser gewonlicher stür ze Seprunn vnd fünf malter roggen ußer vnserm buwehof ze Rotemburg. Wer aber daz in diß korn gült etlichs Jares ußlegent von Hagel von Raisen (sic!) oder von vngewäst so süllent wir in sy rihten ußer anderen vnseren gütern vnd nützen die wir ze Rotemburg haben Also daz sy ir kains Jares nit ußligen süllent vnd wenn' sy baidü abgegangen sind von todes wegen das Gott lang wend So sond vns vnd vnsern erben von Iren erben diß vorgeschriben zenhen malter roggen geltz ledig vnd löß werden vnd also süllent wir vnser erben vnd nachkomen sü baidü ir lebtag an disen vorgeschriben zenhen malter roggen geltz nit hindern noch sumen lützel nach vil, weder wir noch kain vnser amptman noch nieman anders von vnsern wegen in dehain wiß suß noch so vnd des ze vrkund vnd stätter Warhet das das also belibe vnuerwandelt, darumb so haben wir vns vnd vnser erben vnd nachkomen vnser aigen Insigel offenlich gehenckt an disen brief vnd gebetten vnsern lieben getruwen Bentzen von bochingen der diß dinges tädinger ist gewesen das er sin Insigel zů dem vnserm zů ainer gezugnüst offenlich gehenckt hat an disen brief Ich Bentz von Bochingen veriehe das ich durch bett willen mines gnädigen Herren Graf Růdolfs von Hohemberg zů ainer getzügenüst aller vorgesagten sachen han Offenlich min Insigel gehenckt an disen brief der geben ist an sant Michels tag Nach Cristus gebůrt drützzenhenhundert Jar darnach in dem drü vnd Sübentzigosten Jare.

V. d. Orig. im St.-Archiv zu Stuttgart. — Mit dem Siegel des Grafen und dem des von Bochingen, welches zwei auf dem Schilde sich kreuzende Stäbe zeigt.

619.

8. Dezember **1373**. Rotweil. Die von Rüti geben vor dem Hofgericht zu Rotweil dem Grafen Rudolf von Hohenberg ihren Theil an der Veste Neckerburg auf, von deren Zugehör ein Bürger von Rotweil einen Theil (**40** Morgen des Dietinger Tannwaldes) besaß und nach dem Spruch des Hofgerichts auch behielt.

Ich Graue Růdolf von Sultz hofrihter von mins herren des Römischen kaiser karlen gewalt an siner statt vf sinem hof ze Rotwil. Tůn kunt mit disem brief — daz ich ze gericht saz vf dem hof ze Rotwil an der offnen frygen künges strazze vf disen tag als dirre brief geben ist. vnd stůnd vor mir vf demselben hof dem (sic!) frome veste man. Marquart von Bůbenhofen mit fürsprechen als reht waz. vnd sprach also. Johans. albrecht vnd Renher

Digitized by Google

gebruder von Rúti. die wöltint dem edeln herren Graue Rûdolfen von Hohemberg gern vertigen vnd vfgeben Neckerburg die veſti vnd waz darzů gehorte. iren tail vnd allů dů reht die ſů daran hettint. vnd batt im ze eruarent an ainer vrtail wie ſů daz tůn ſöltint. daz es kraft vnd maht hetti. Des ſtůnd da ze gegen der erber wernher der zeller ain burger ze Rotwil. vnd ſprach er hetti etwas da wider ze reden von etlicher gůter vnd ſtucke wegen. vnd zeugt ainen gůten redlichen brief mit der ſtatt ze Rotwil anhangendem Inſigel. der von wort ze wort ſtůnd als hienach geſchriben ſtat. Allen den — daz vor ſtůnd offenlich ze Rotwil vor geriht der erber man. Johans Gierayg ábli gieraiges ſeligen ſun vnſer burger vnd veriach daz er allů die reht die die von Roſnouwe hatte an vierzig Jucharten des Dietinger Tanwaldes die ſie ir ſelber vfgenomen vnd vfbedinget hatte mit boden und mit holtze. die im nach pfandes reht vergangen ſint. reht vnd redelich hetti ze kouffen geben dem erbern manne wernhern dem zeller vnſerm burger vmb funfzehen pfunt gůter haller. — — — Geben an Mitwoche vor ſant Thomas tag 1371. Vnd do der brief geleſen vnd verhört wart. do batt im der vorgenant wernher der zeller ze eruarent an ainer vrtail ob er bi den obgenanten ſtucken nach ſins briefs ſag billich beliben ſölt. Darumb vorſchet ich waz reht were. Do wart ertailt von herren Rittern vnd Nihtern die da ze gegen warent daz er bi den obgenanten gůten vnd ſtucken nach ſins brief ſag billig beliben ſölt ane alle geuerde. vnd herumb ze offem vrkund ſo han ich des hofgerihtes ze Rotwil Inſigel mit vrtail offenlich gehencket an diſen brief. Der geben iſt an dem nehſten Dunrſtag nach ſant Nicolaustag. Nach Criſtus geburt drüzehenhundert iar. darnach in dem drů und Sübentzigoſtem Jare.

B. d. Orig. im St.-Archiv zu Stuttgart. — Das Siegel fehlt.

620.

1373. Urbar der Kirche und des Dorfes Bühl.

Anno domini millesimo ccclxxiij conceptum fuit Registrum infra scriptum per Iohannem Amman de bonis et redditibus ville in Bùhel ut sequitur. Et prius de spectantibus ad Ecclesiam ville in Bùhel etc.

Diſú nachgeſchribenú gůt hörent zů der kirchůn ze Bühel.

Dez erſten hörent zů dem widem hoff diſz äggers In der oberun zelg der zilagger dez ſint fünf Juchart

Jtem der klain zilagger dez ſind	Juchart i½.	gend
Jt. bi dem herweg	J. iij.	
Jt. der hutagger[1]	J. j.	zů dem halbtail.
Jt. dů knehtjuchart	J. j.	
Jt. in dem Riet	J. ij.	
Jt. ob der Rietwiſ	J. ½.	

Digitized by Google

It. ain agger haisset daz Aspach	J. v.	zů dem dritail.
It. ain agger an dem Rain	J. ij.	
It. zů dez Túfels Bom	J. ij.	
It. zů Otten fúrt	J. ij.	zů dem vierndail.
It. vff dem hohen Rain	J. iiij.	

It. zů den öffenn . . . . . It. ij. da von gat vj viertal kornes welcherlay korn denne da wirt.

It. ob dem Eiunger . . . . . J. 1/2. der lit wv̊st, da von gänd ij herbsthůnrr.

It. der alt wingart, den buwet zů disen zitten hans Claus, da von git er den zenhenden vnd ij. herbsthůnrr.

Item in der Zelg in dem kolg

dez ersten der hútagger	J. ij.	zů dem halbtail.
It. der Rietagger	J. ij.	
It. der Anwander	J. j.	
It. geraitten agger	J. j.	
It. bi demselben agger	J. 1/2.	
It. vnder dem Búhel	J. iij.	
It. dú vnder gestainnung	J. iij.	
It. dú ober gestainung	J. ij.	
It. vff köbinger veld daz gestainli . . .	J. 1/2.	
It. vff köbinger veld in dem kolg . . .	J. 1/2.	
It. in dem kolg ain knehtmorg	J. j.	
It. in dem kolg	J. ij.	
It. daz gensmad	J. j.	zů dem dritail.
It. in dem Stainach	J. ij.	
It. in Stainach buwet B' nill	J. 1/2.	
It. in Stainach buwet Cunrad Mornenweg	J. j.	
It. in Stainach	J. iij.	
It. vff Bonlanden obnan	J. j.	
It. vff Bonlanden gen Brestdorf	J. ij.	

It. in der Zelg vnder dem dorf

dez ersten vff Bonlanden	J. ij.	zů dem halbtail.
It. vff kilpinger veld, ob an ander . . .	J. i1/2.	
It. bi dem Crútz	J. i1/2.	
It. ain agger haisset der hake	J. ii1/2.	
It. an dem Graben	J. i.	
It. bi dem zil an dem Herweg	J. ij.	
It. der Anwander	J. ij.	

Digitized by Google

Jt. an dem herweg . . . . . J. ij.
Jt. ain anwanderli an dem herweg . . . J. j.
Jt. dú Stainúng . . . . . J. ij. } zů dem halbtail.
Jt. der Gersagger . . . . . J. ij.
Jt. zů dem Brúklin . . . . . J. ½.
Jt. vff kilpinger veld bi der hesinun agger . J. j. } zů dem dritail.
Jt. vnder Rossnagels Bom . . . . . J. ½.
Jt. deß Webers agger . . . . . J. ij. davon git man allú Jar iij. herbsthúnrr.
Jt. ain agger zwischant den Rainen buwet Galman J. ½.
Jt. daz Stainungli . . . . . J. j. } zů dem vierdail. dat iij. pullos.
Buwet B'. frank
Jt. dú Girshald . . . . . J. ij. Buwet Teheli zů dem Sehstail.
Jt. Geraiten agger . . . . . J. ij. Buwet Aberli wigli da von git er allú Jar iiij. herbsthúnrr.
Jt. vnder zartmanns Rúti an der wengum . J. ½. Buwet B'. der nill, da von git er allú Jar ij. herbsthúnrr.
Jt. vor der Staig . . . . . J. ½. da von git man den hailigan ze Búhel allú Jar ain ½ lib. wahse.

Jtem diß sint die wisa die in den obgenanten widem höff hörent

dez ersten dú Gerswis . . . . . Mansmad iij.
Jt. ain Bletz haisset dú húngerwis . . . . . Mansmad j.
Jt. Billungs wis zů Otten fürt.
Jt. zů Otten fürt . . . . . Mansmad ½.
Jt. ain Bletz in der schönun haldun.
Jt. der nassun wis . . . . . Mansmad ij.
Jt. ain Bletz haisset leibartz wis.
Jt. ain wis in dem Annenbach.
Jt. dú Brait wis . . . . . Mansmad iiij.
Jt. vnder dem Otten furt . . . . . Mansmad ½.
Jt. der Gersagger . . . . . Mansmad j.
Jt. der Rott agger . . . . . Mansmad j.
Jt. der krebe . . . . . Mansmad j.
Jt. in dem Rúns . . . . . Mansmad j.
Jt. ain Bletz bi der nassun wis, hät zartman, da von git er iiij hünrre.

Jtem diß Sint die hofstett vnd zins die zů der kirchün ze Búhel hörent,

dez ersten dú hofstat vnd hofraiti dez widemhofes mit aller zů gehörde, davon git man allú Jar xviij. Sol. hall. xviij. viertal habern xij. kaes. c. aiger vj. hünrr iiij. gänß.

Digitized by Google

It. Bentzen franken höfstat bi dem Steg, da von git man iij. β. hall. iij. viertal habern, ij. herbsthünrr j. fasnahthün.

It. Cüntzen Volmarings höfstat, da von git man och als vil.

It. dez Sinders höfstat, da von gänd iij. viertal habern ij. herbsthünr.

It. Cüntzen franken hofstat git iij. viertal habern iij. β. haller ij. herbsthünrr j. fasnahthün,

It. von dez Müllers höfstat vnd von dem weg, iij. β. haller iij. viertal habern ij. herbsthünrr j. fasnahthün.

It. haintz der Belser git von zwain wisbletzen vor den Rottan aggern ij. herbsthünrr.

It. B'. der nill git von ainem bletz in dem fürsal j. herbsthün.

It. ze Hirso.

It. ze Hirso iij. Morgen wingartten haissent der Merhelt, Buwet zů disan jüttan B'. der veser von wurmlingen, da von git man daz halbtail vnd sol man dar zů geben pfel vnd müst genůg.

It. ze Wurmlingen an pfaffen haldun j. Morg. Wingarttes da von git man öch daz halbtail, Vnd sol man öch darzů geben pfel vnd müst genůg.

It. ze Entterringen lit ain wingertli vnd ain Bomgradtli (sic!), da von git man daz vierdail.

It. der walt vnd daz holtz, daz man nemmet der hailigan holtz, der stösset gegen Tusselinger velde.

It. der Zenhend von allen dingen zů dem höf ze Ekke an holtz, an veld, an korn, an höwe, an obs ꝛc.

It. ze Ramshaldun von dem Gůt git Man vij. lib. hll. allů Jar vnd von alter her gab man da von daz dritail vnd den zenhenden aller früht.

Daz vorgenant gůt ze Ramshaldun ist gelühen Hägellin ze Tusselingen vmb fünf lib. vnd fünf schilling haller allů Jar.

It. ij. gänss vnd ij. hürn. .

It. derselb Hägelli git vsser Bramhaldun vj. β. vnd ij. hürn.

It. der Mek git vsser ainer wisun, ist gelegen an dem bach vnd sint ij. Mansmat ix. β. vnd vj. hürn.

It. dietrich der wagner git vsser ainer wisun ist gelegen in dem bach vnd sint ij. Mansmat vnd vsser ainem agger sint ij. Morgen stousset an Bramgunhaldun v. β. hll. vij. hürn.

It. pfaff Stoltz git vsser ainem agger ist gelegen an dez pfaffen wis vnd ist j. Morg iiij. hürrn.

It. Cüntz tander von ainer wiz da by iiij. hünrr.

It. willunman git vsser ainer wis ist gelegen in dem bach der ist $i^1/_2$. Mansmat vj. β. hll. vnd j. hün.

Digitized by Google

Bona in Búhel, preter bona Ecclesie.

Item disú nachgeschribenú güter hät hans der Amman ze Búhel ane di gůt, dú zů der kirchun hörent

Dez ersten daz Geriht, Zwing vnd Bânne halbe dez selben dorfes.

Jt. diß Sint die ägger, die in den hoff hörent, den zu disen zitten buwet Ben Mornnenweg dez ersten in der Zelg vnder dem Dorf

lenungsagger	J. iiij.	
Jt. dez Janers Anwander	J. iiij.	
Jt. daz krothuss	J. iij.	zů dem halbtail.
Jt. bi dem Crútz	J. ij.	
Jt. Ennant dem Crútz	J. j.	
Jt. vff Bonlanden	J. ij.	
Jt. hopten Rain an wengen	J. ½.	buwet Teheli, da vo

git er den hailigan ze Búhel, cere lib. ½.

Jt. in der Zelg in dem kolg

Dez ersten dú gebrait bi dem dorff	J. iiij.	
Jt. bi dem Markstain	J. iiij.	
Jt. vnder dem herweg	J. j.	
Jt. Müsúllún agger ob dem herweg . . .	J. j.	zů dem halbtail.
Jt. vff Bonlanden	J. j.	
Jt. in dem Sewe	J. ½.	
Jt. in Stainnach	J. ij.	

. . Item in der Zelg gen dem Búhel . .

dez ersten die hút ägger	J. iiij.	
Jt. der Zilagger	J. j.	zů dem halbtail.
Jt. hinder dem Búhel	J. j.	
Jt. bi der wis ze hungerbrunn	J. j.	
Jt. daz heldeli	J. j.	zů dem vierndail.
Jt. dez Enins agger vnd daz heldeli . . .	J. iij.	

Jt. die wisa die zů dem selben gůt hörent

dez ersten an den Egerdan	Mansmad ij.
Jt. vff dem Bröel	Mansmad j.
Jt. in dem Sewa	Mansmad j.

Da von git man allú Jar xij. kaeß ij. Genße iiij. herbsthünrr j. fasnahthün c. agger j. Malter vogthabern xij. ß. hll. vnd die xij. ß. lät man im allú Jar für Snitthaller vnd öch die xij. kaeß.

. . Item dez langen höf mit aller zůgehörde. huf und hofraiti mit äggern vnd wisan.

dez ersten in der zelg vnder dem dorf ain agger vff kilppinger veld (sic!) J. j.

Jt. ain agger haisset der hacke . . . . . J. j.

Digitized by Google

Jt. das flaſchlant . . . . . ℔. j.
Jt. ain agger über den herweg . . . . . ℔. j.
Jt. dú geſtain bi den dry bommen . . . . . ℔. j.
Jt. der gerſagger . . . . . ℔. ij.
Jt. der mittelagger . . . . . ℔. ij.
Jt. der agger vor der Staig . . . . . ℔. ij.

Jt. in der Zelg in dem kolg

bez erſten zwen ägger hinder Breſtdorf . . . . . ℔. ij.
Jt. in dem kolg . . . . . ℔. ½.
Jt. an dem Múlagger . . . . . ℔. ½.
Jt. dú geſtain ob dem herweg . . . . . ℔. ½.
Jt. der hútagger . . . . . ℔. j.
Jt. vor dem Búhel . . . . . ℔. ½.

Jt. in der Zelg gen dem Búhel

bez erſten daz flaſchlant . . . . . ℔. j.
Jt. der weglanger . . . . . ℔. j.
Jt. der agger gein dem Búhel hûnf (sic!) . . . . . ℔. j.
Jt. der agger zû bez Túfels bom . . . . . ℔. j.
Jt. vff dem Rain vor dem fúlhins gern . . . . . ℔. j. lit wôſt

von den äggern git man daz halbtail bez Wintterkornes vnd daz drittail von dem Súmerkorn.

Diß ſint die wiſan die in den ſelben höf hörent.

bez erſten dú Grüob by der Gerſwiſ . . . . . Manſmad j.
Jt. dú Ober Emptwis an den Egerdan . . . . . Manſmad ½.
Jt. dú krum wis in dem tal . . . . . Manſmad ij.

. . Von dem ſelben git man ze Zins allú Jar vj. β. hall. viij. viertal habern ij. Gänß vj. herbſthünrr c. ayger.

. . Jtem kletten höf, den zû diſen Zitten buwet Theheli, mit aller zügehörde. huſſ vnd hofraiti mit äggern vnd wiſan

bez erſten Roſſnagels Rúti vor dem Appenberg . . . . ℔. ij.
da von git man daz fünftail.
Jt. in dem Ingental an dem Trútbach . . . . . ℔. j.
da von git man daz drittail.
Jt. der lochagger . . . . . ℔. ij.
da von git man daz vierndail.
Jt. dú zway lender an der wegun . . . . . ℔. j.
da von git man daz drittail.
Jt. in dem Ingental . . . . . ℔. ½.
da von git man daz fünftail.

Digitized by Google

Jt. der Bletz zů Irmbrehtsburg . . . . . J. j.
da von git man das fünftail.
Jt. der Wagram . . . . . J. ½. lit wöst.

Jt. in der Zelg in dem kolg.
vff Bonlanden Zwen ägger . . . . . J. ii½.
da von git man daz drittail.

Jt. in der Zelg gen dem Bühel
Dez ersten ain agger an dem herweg . . . . . J. ij.
Jt. zwen halb Morgen bi der Rietwis . . . . J. j.
Jt. der Rain zů Ottenfurt . . . . . J. j.
} zů dem drittail.

Diß sint die Wisa die in daz selb gůt hörent
Dez ersten ain wiselin vff dem Brůgel . . . . . Mansmat j.
Jt. vff der hohun wis . . . . . Mansmat j.
Jt. an den Egerdan . . . . . Mansmat ½.
Jt. an hetzelunloch . . . . . Mansmat ½.
Jt. in dem Ingental . . . . . Mansmat ½.
. . Von dem selben gůt git man ze Zins allů Jar vj. Sol. hall. xv. viertal haber
j. Gans ix. herbsthünr.

. . Jt. der wältzinun höf, den zů disen zitten buwet der frank mit aller zů
gehörde, hus vnd hofraiti mit aggern vnd wisan.
Dez ersten in der Zelg vnder dem dorf vff kilpinger velt . . . J. j.
Jt. ain agger über den kilppinger weg . . . . . J. j.
Jt. dú gestain by den drin bommen . . . . . J. ij.

Item in der Zelg in dem kolg
Dez ersten ain agger vff dem Bruegel . . . . . J. ij.
Jt. ain agger in dem Sewe . . . . . J. j.
Jt ain halba morg by dez wagners agger . . . . . J. ½.

Item in der Zelg gen dem Bühel.
Dez ersten ain agger an der Rietwis . . . . . J. ij.
Jt. ain agger an aspach . . . . . J. j.
Jt. zů dez túfels bom . . . . . J. ½.
Jt. zů Hetzelunloch . . . . . J. ½.

Diß sind die wisa die in daz selb gůt hörent.
dez ersten ain wis in dem Ingental . . . . . Mansmad i½.
Jt. ain wis vff dem Brůgel . . . . . Mansmad ½.
Jt. die wisa ze kilperg die in der wältzinun gůt hörent . Mansmad j.
Von dem selben gůt git man ze zins allů Jar ix. Sol. hll. ix. viertal habern.
j. Gäns. v. herbsthünr. ix. β. ze weglösi vnd daz halbtail von dem leben
aller nútz.

Digitized by Google

Item Roſſnagels lehen mit aller zůgehörd an ággern vnd an wiſan ſú ſigen an bú oder nit. dez erſten huſſ vnd hoff.

Jt. ain agger in den flachſlendern . . . . . J. j. zů dem dritail.
Jt. ain halba morg ennant dem Trutbach . . . . J. ½. lit wöſt.
Jt. ain agger der vff die wanun zühet . . . . J. ij.
Jt. in der zelg in dem kolg
ain agger an den flachſlendern . . . . . J. j.
Jt in der zelg vor dem Bühel
dez erſten ain agger vff dem Bühel . . . . . J. i½.
Item dez kůtli dez belſer dailung haiſ dez erſten in der zelg vnder dem dorff öber öber (sic!) kúlbinger weg by dem Crützen i½. Juchert vnd by dem try bommen ½. Juchert by dem bruckagger ½. Juchert.
Jt. in dem kolch, an dem herwek vff ½. Jucher an dem runſ j. Juchert.
Jt. der ridagger öber dem herweg vff j. Juchert.
Jt. vor ſifritz crútz ½. Juchert.
Jt. vnd dú wiſan dú grůbli manmat ½.
Jt. vnd brůel manmat ½.

Diß ſint die hofſtett. dez erſten dez Maiers hofſtat da Rich vff ſaſſ, hät Cůntz frank. da von git man iij. β. hl. iij. viertal habern ij. herbſthünrr j. faſnachthün. die ſelbun hofſtat hän Ich verwekhſelt vmb ain hofſtat dú lit hinder miner Schür gegen minem vetter hanſen volkern.

B. dem Orig. auf 7 Pergamentblättern. Im St.-Archiv zu Stuttgart.

[1] Auf dem Rande ſteht von gleich alter Hand: „decima soluitur.“

621.

Erneuerung des Einkommens S. Jergen pfriend zu Nagolt uff dem Schloß. **1373.** (Dieſes von neuerer Hand als das Folgende.)

Nota do man zalt Von gottes geburt drüzenhen hundert iar vnd drü vnd ſibenzig iar Wart diſer zins Roddell geſchriben vnd ernüwart ab dem alten Rodel vnd gefallent diß nachgenden zins uff ſant martis tag Sant Jergen vff die Burg.

Item des ſpellen geſäs an dem obern tor gilt xviij hllr.
Jt. näſtlin gibt vj hllr. von vnſer frowen wiſlin gelegen in dem tal vnder henßlins ſchulthaißen agker der da ſtouſſet vff den graben.
Jt. dú wiſſlerin git ij β. von dem hindern tail ierun wiſon ſtouſſet an näſtlins wiſlin.
Jt. Cůnrat ſchoffer git j β. hllr. von ſiner hindrun hofſtat ſtouſſet an höſchlis geſäs.

Digitized by Google

Jt. der lang weber git vj β. hllr. von finem huſ vnd hoffraitin gelegen an höſchlauffs hus an der Rinkmurer vnd möht daz hus den zins nit ertragen ſo ſol im ze hilff kumen ij Juchart agkers ſint gelegen ienhalb dem rötenbach vnd ſtöſſent ainhalb an haintzen dez Eltern akger.

Jt. fritz ſchnider git vj hllr. von vnſer frouwen wiſvn gelegen im tall bey mertzen brunnen.

Jt. Rentzen hus daz gelegen iſt an ſchaffratz geſäs gilt ij β. ij hürn.

Jt. Hänſlin kramer gilt iij β. von ſinem wingarten der gelegen iſt bi des frölichs wingarten obnan an dem gemüll, iſt aber daz er ſin me machet denne nun vnd für ſich uff rütt ſo ſol er v β. geben.

Ouch gibt er j β. hllr. von ainem garten iſt gelegen ienhalb waſſers vnd gibt den von üben wiſvn x β. hllr. vnd etlichs iars me.

Jt. haintz Rüdolff den man nempt haintz fiſcher git iij hllr. von ſiner wiſvn gelegen hinder der burg ze Ramſiloch.

Jt. haintz bielman git iij β. von des kürſenars wiſſlin vnd iiij β. von ſiner wiſſun gelegen vor des pfaffen hus am bach.

Jt. frölich git v β. von ſinem wingarten gelegen an dem gemul nebent hainrics wingart.

Jt. der ſpot git ix hllr. von ſiner wiſvn gelegen an der geſnow an dem wäg vnd gibt ix hllr. von ainer wiſſnun ſtoſſet an öbvn wiſvn.

Jt. der keſſler git x β. hllr. von ainer wiſvn litt daz waſſer ab vnder dez hilters agker vnd haiſſet die rietwiſſ.

Jt. der wihinger git xii½ β. hllr. von ſinem agker der gelegen iſt daz waſſer ab by der billiginun agker vnd git denn vi½ β. hllr. uſſ ſinem agker der gelegen iſt hinder der burg by des maigers agker vnd gibt denn aber iij β. hllr. von ſinem fordern agker gelegen in bächlin vnd git j β. von ſinem agker am wolffberg ſtoſſet an die gebraitun.

Jt. der Dür git iij β. hllr. von ſinem wingärtlin vnd dem agker der dar an ſtouſſt vnd gelegen iſt an dem gemüll vnd git denn ain β. hllr. von einem wiſdlez iſt gelegen an burkwiſvn vnd ſtouſſt an ſpäten wiſſvn.

Jt. Bürckli tächler git x β. von ſiner wiſvn gelegen in dem lielach ſtouſſet ainhalb an dieterlin ſchochen wiſun vnd anderthalb an deß Routen wiſun.

Jt. walther tächler vnd Cünrad widlin gent iiij hllr. von ierem huſ gelegen by des bremlins huß.

Jt. Irmel dü firerin vnd ell hüchenfeldin gent ix hllr. von ierem huſ gelegen by dem mülltürlin vnd düſelb Irmel git ij β. von ier ſchierun gelegen an der Rinkmuren ouch by dem mülltürlin.

Jt. giſſerlin git iij β. von des ſpecks ſäligen huſ gelegen an dem hoff.

Jt. dü billigin git xiii½ hllr. von ier wiſſvn gelegen obnan in dem tall vnd die hät zü diſen ziten auberlin laber.

Digitized by Google

Jt. Bentz löfflin git xviii hllr. von finer wifon gelegen an der amro vnd haiſſet der kellernun wiſſ.

Jt. winman git x β. hllr. von ainer wifon lit daz waſſer ab ob margkſen haſſeln vnd ſtouſſet ainhalb an finen agker vnd an fridrichs wifun vnd git denn ix hllr. von ainem agker der giltet pfaff maiger vnd vſſer dem korngelt vnd dem akger gänd die ix hllr.

Jt. auberlin habrer git viij β. hllr. von ſiner wifon gelegen in bündwiſſon vnd waz des kazingers.

Jt. auberlin ganter git xviij hllr. von ſinem huſ daz gelegen iſt by haintzen des roten huſ.

Jt. Haintz der Rout git viij β. von ſinem huß daz gelegen iſt by des ganters huſ Vnd git denn x β. uſſ ij iuchart agkers da lit dü ain am tüffinger weg vnd dü ander daz waſſer ab by des kürſſeners agker.

Jt. Haintz tächler git von ſinem hus iij β. daz gelegen iſt by ſins ſchwehers des routen huſ vnd ſo gilt die hinder hofſtat Hägenlins gart öch iij β. vnd hörent bed zemen.

Jt. Haintz ſpät git xv hllr. von ſinem huſ daz ſinſ ſchwehers hüchenfeltz waz vnd git denn iiij β. von ſiner wiſun gelegen vnder dez kürſeners wiſſi am wolffberg.

Jt. Gerung murer git xiiij hllr. von ſinem garten der gelegen iſt uff dem graben by des ſchenners garten.

Jt. der pfoſt git xxx hllr. von ſinem hus daz gelegen iſt an clauſſen hagmans ſchürvn.

Jt. Bürklin zerrer git iij hllr. von ainem agker in den Rain.

Jt. Ellin krämerlin git iij hllr. von ainem agker lit an dem kay.

Jt. Bentz höſchlin der kirchherre git v β. von ſinem huſ daz da gelegen iſt by der kirchen am Turn.

Jt. hainric houbt git viij β. von ſinem wingarten gelegen an dem gemüll vnd den ſol man abmeſſen iſt ſin ij morgen ſo ſol er x β. geben vnd git j β. hllr. von ſin korngelt daz im wirt von äckern ſint gelegen im Reglental vnd ſtouſſet an dez labers agker.

Jt. zwelff β hllr. gand vſſer aim agker ſint ij gefüg juchartten ligeng daz waſſer ab nebent ſpäten vnd dilmans wiſun vnd ſtoſſet bedentalb an dez Zerers agker, vnd diſen agker hant zů diſen zitten Cüntz Roll. dielman und walther fiſcher Dch lit ain wiſe im Rötenbach ſint zwai manßmad vnd ſtoſſet ainhalb an gerung murerſ wiſun vnd anderhalb an dez ſporn wiſun, da gant vſſ vj β. hllr.

Yſeltzhuſen.

Jt. Herman ſüſſer git vj β. hllr. von ainem garten der gelegen iſt by dez Büln geſäſſ.

Digitized by Google

Jt. aubreht hailen git j β. hllr. von ainem gärtlin vnd git denn ij fiertal öls von des bûln ſâligen geſâs.

Jt. Groshans git j fiertal öls von ſinem garten der gelegen iſt hinder ſinem hus.

Münderersſpach.

Jt. ſtaimlin vnd der kapp gent xviij hllr. von ainer wiſvn lit in kellvn.

Ehmingen.

Jt. Engel dü eppin git xvj β. hllr. vſſ ainer wiſun iſt gelegen ze Emmingen an arnoltz brügel.

Jt. dis iſt daz Järlich korngelt.

Jt. Ellin ebingerin git vi½ fiertal veſſan vnd vi½ fiertal habern vnd denn der beder korn j trittail ainſ fiertals.

Jt. diz iſt daz agker gelt In der zelg uff Rötenbach Jt. Haintz Röt iij ſchöffel (j malter) veſſan vnd habern nâch der zelg von ainem agker haiſt ſant Jergen aker vnd lit uf Rötenbach.

Jt. der ſpot git v fiertal veſen vnd v fiertal habern nach der zelg von ainem agker lit by ſant Jergen agker uff rötenbach.

Jt. Rentzen ſâligen agker uf Rötenbach gilt ij fiertal veſen vnd ij fiertal habern nach der zelg vnd iſt öch nach gelegen by ſant Jergen agker.

Jt. haintz Rüdolff git j ſchöffel veſen vnd j ſchöffel habern nâch der zelg von ainem agker iſt gelegen hinder der Burg.

Jt. in der zelg uff ötrichs âgker.

Jt. hans ſchenü git ij fiertal Rogken vnd ij fiertal habern nach der zelg von ainem agker iſt gelegen obnan in dem tall by näſtlins agker vnd git denn j malter veſen von der von Ringelſtain agker gelegen vnder dez wihingers agker by dem burg ſtelg.

Jt. näſtlin git ij fiertal Rogken vnd ij fiertal habern nach der zelg von ainem agker lit im tal by des ſchenüs agker.

Jt. des läbergärwen agker der gelegen iſt an der burg halbun gilt iij fiertal veſen vnd iij habern nach der zelg.

Jt. der ſpeltnün agker gelegen zwiſchant den Herdern gilt ij fiertal veſan vnd ij habern nâch der zelg.

Jt. der von Ringelſtain agker den hanſ ſchenü hat vnd gelegen iſt Jenhalb dem burgſteg ob des wihingers wiſvn gilt ij malter veſan vnd j malter habern nâch der zelg.

Jt. zwölff Juchart akers ſind gelegen ze nagelt hinder der burg ſind ſant Jergen aigen.

Jt. in der zelg gen oberkirch hinuſ.

Jt. klengk git vij fiertal veſan vnd vij habern nâch der zelg von ainem agker iſt gelegen in der liellach ob Cünrat ſchoffers agker.

Jt. kätherlin dü wiſſlerin git j ſchöffel veſan vnd j ſchöffel habern nach der zelg von der vndern Juchhart agker gelegen an dem katzenſteig.

Digitized by Google

Jt. dü eppin von Emmingen git von j agker lit daz waſſer ab by mündlerſpacher furth j malter veſan vnd j malter habern nach der zelg.

No. diſ nächgeſchriben zinſſ vnd gült hät ſant Nicolaus zů Nagelt In der Cappell gelegen vor der Statt.

(Unter Anderem wird aufgeführt:)

Jt. hail kromerin gyt x ß. vſſ ainer wiſen genant der franken brüyel vnd vſſ dem agker daran.

Jt. auberlin giſſübel vnd Hail kromerin gebent ij ß. vſſ ainer wiſen genant die wyden wis gelegen an der burgwiſen.

Jt. auberli giſſübel gyt iij ß. vſſ ſeinem Hus vnd Hofraiti gelegen vor dem fronhof.

Jt. auberli giſſübel gyt iiij ß. vſſ ſeinem Hus iſt gelegen an dem vorgeſchriben Hus.

Jt. Haintz tächler gijt j ß. vſſ ſeinem Hus vnd Hofraiti gelegen an dem vodern tor.

Jt. myn Herr von Wirtemberg gyt v ß. vſſ der kälter.

Jt. burkart epp gyt ij ß. vſſ ainer juchart ackers gelegen an dem lindberg.

Jt. vj hllr. vſſ ainem bomgarten gelegen an der ziegelhütten.

Jt. Hans gerung gyt xviii hllr. vſſ ſeinem Hus gelegen in vtengaſſen an dem Joſen.

Jt. die ſamnung frowen von bornſtetten gebent iij Haller vſſ ainem pfund geltz das gät vſſ ainer wiſen an der ammer.

Jt. Claus Rout gyt xviij hllr. vſſ ainem garten gelegen ze mertzenbronn.

Jt. der Rötenburg von Haiterbach gyt viiij hllr. vſſ nantzen garten zů vndernſchwaindorff gelegen.

Jt. Cünrat Honwart von metzingen gyt vſſ ainem acker gelegen In leimdorffer berg.

Jt. Hans birning gyt j liber Haller vſſ zwain wiſen gelegen zů boppenhuſen.

Jt. die laberin gyt iiij ß. vſſ ainem garten gelegen ze Rietbronn.

Summa xij lib. iiij ß. i hllr. Sant Nyclauſen Hällergült.

622.

17. März 1374. o. O. Graf Rudolf von Hohenberg belehnt Marquard und Eberhard Lutran von Eßlingen mit einem Hof zu Neuhauſen (O.A. Eßlingen).

Wir Graff Růdolff von Hohemberg verienhen offenlich vnd tůn kunt aller menglichen mit diſem brieff, daz für ůns kam an diſem tag. als dirre brieff

geben ist Marquart u. Eberhart Lutran gebrüder von Eßlingen, vnd baten vns ernstlich, daz wir in[e] Lühen ainen hoff gelegen ze Nünhusen dem dorff, den vormald ir vatter sälig von ůns ze Lehen gehebt hät vnd ouch ir vordern, vnd dez haben wir ir bett erhört vnd haben den obgenanten Marquarten vnd Eberharten gebrůdern genant die Lutran von Eßlingen Den vorgenanten hoff gelühen mit allen genießen mit allen rehten, nutzen vnd zůgehörden, nutzit vß genomen, wie wir billich vnd durch reht Lihen sullen, also daz sy ůns da von tůn sullen, waz ieglich Lehenmannen iren Lehenherren billich vnd durch reht tůn sullen, Doch mit behaltnust diß Lihens ůns vnd ůnser herschaft ůnßrů reht, vnd dez ze vrkund der warhait So haben wir ůnser aigen Jnsigel offenlich gehenckt an disen brieff, Der geben ist an sant Gerdruten tag nach Cristus geburt Drützehen hundert Jar darnach in dem vier vnd Sübentzigosten Jár.

B. d. Orig. im St.-Archiv zu Stuttgart. — Mit einem kl. Siegelrest.

623.

4. April 1374. o. O. Graf Rudolf von Hohenberg belehnt Marquart Lutram von Eßlingen als Träger des dortigen Spitals mit zwei Rädern der Holfenten-Mühle daselbst.

Wir Graff Růdolff von Hohemberg verjehen offenlich vnd tun kunt menglichen mit disem brief daz für vns kam an dem tage als diser brief geben ist Marquart Lutram von Eßlingen Marquart Lutrams sáligen Sun vnd tett vns kunt daz sin vatter tod wäre vnd der wäre träger gewesen dez Spitales ze Eßlingen zwaiger reder in der Mülin, die man nennet Holfenten Mülin vnd begerten deß Spitaleß Pfleger daz er des halben lehen ouch trägers wäre deß haben wir ir bett erhört, vnd haben dem vorgenanten Spital ze Eßlingen die obgenanten zway reder in Holfenten Mülin gelihen, wie wir billich vnd durch reht lihen sullen vnd dar vber zu getruwen trägern geben den vorgenanten Marquart Lutram von Eßlingen Marquart Lutrams sáligen Sun also daz er die vorgenanten lehen dem vorgeschriben Spital zu Eßlingen zu getruwen handen tragen sol vnd vns davon tun als ain jeglich lehenman sinem lehenherren billich vnd durch reht tun sol vns an vnsern rehten vnschablich vnd deß zu vrkund haben wir vnser aigen Jnsigel offenlich gehenkt au disen brief der geben ist an dem zinstag nach dem Ostertag do warent von Cristus geburt drutzehenhundert Jare darnach in dem viere vnd Sübentzigosten Jarn.

B. d. Orig. im Spitalarchiv der ehemal. Reichsstadt Eßlingen. — Das halb zerbrochene Siegel hängt an.

Digitized by Google

624.

14. April 1374. Tübingen. Graf Rudolf von Hohenberg verpflichtet sich auf ein Jahr, dem Grafen Eberhard von Wirtemberg und dessen Sohn Ulrich gegen Jedermann, den Kaiser, die Herzoge von Oestreich und Markgrafen von Baden ausgenommen, beizustehen, und verabredet mit demselben, wie es in Streitsachen der beiderseitigen Diener und Bürger zu halten sey.

Wir Graff Rûdolff von Hohemberg veriehen offenlich vnd tûn kunt aller menglichen mit disem brief daz wir durch bezzers schirmes ffriden vnd nutzes willen ünser vnd ünser Lande vnd Lût ûns zû dem Edeln ünserm lieben Öheim Graff Eberhard von wirtemberg verbunden haben, vnd verbinden ûns zû im[e] mit disem gegenwurtigen brief mit ünser selbes libe vnd mit ünsern vestinan die wir iezo haben, oder noch in disen nachgeschriben ziln gewünnen oder überkomen, Vnd mit allen ünsern Stetten Landen dienern vnd lûten, also daz wir der vorgenant Graff Rûdolff von Hohemberg dem egenanten vnserm Öheim[e] da mit getrûwlich warten bygestendig vnd beholfen sullen vnd wellen sin mit aller vnser maht gen aller menglichen, vzgenomen den aller durchlühtigisten fürsten vnd herren herren Karln Römischen kayserrn ze allen Ziten merer dez Richs vnd küng zu Beheim, vnd die hochwirdigen ffürsten hertzog Albrecht vnd hertzog Lûpolten von Österrich vnd ünsern Lieben Sun[e] Marggraffe Bernharten vnd sinen Brûder Marggraue Rûdolffen herren ze Baden vnd von der vorgenanten fürsten vnd herren wegen sigent wir im[e] nihtznit gebunden von dirr[e] puntnizz[e] wegen. Es ist ouch bedinget vnd berett, were ob vnser diener dehainer mit dez vorgenanten ünsers Öheims Graff Eberhartz von wirtemberg diener ihtzit ze schaffend gewünnent die selbe vnser diener welhy die wärent, die süllent zû ainem gemainen man niemen Graff Rûdolffen von Sultz, vnd sol ieglicher tail zwen zû dem geben vnd wie sy die fünffe, oder ir der merer tail darumb entschaident mit der minû, oder mit dem reht deß süllent sy baidersit gehorsam sin vnd sich dar an lan benügen, wäre ouch ob der vorgenant Graff Rûdolff von Sultz von kranghait da by nit gesin möht oder von dem Lande füre oder stürbe. So haben wir vnd vnser Öhem[e] Graf Eberhard von wirtemberg gewalt ainen andern als schidlichen gemainen an sin stat ze gebent, vnd sol aber iedweder tail zwen zû dem selben geben vnd die süllent aber gewalt han ze minû vnd ze reht als vorgeschriben stant, Wir süllen ouch dez vorgenanten ünsers Öheims, noch sines Sunes Graff ölrichs von Wirtemberg Lûte deweder burger geburn noch ander Lûte nit ze burger enphahen noch ir dehainen wider sy noch wider ir amptlûte nit schirmen noch versprechen weder wir noch ünser amptlût die wile diß puntnuzz[e] werd. Es süllent ouch alle ünser stett, dörffer vnd Lût, vnd ouch vnsers Öheims Graff Eberhard von wirtemberg vnd Graff ölrichs von

Digitized by Google

wirtenberg, ſins Sunes Stett dörffer vnd Lût gen enander beliben by allen iren rehten frihaiten vnd gûten gewonhaiten, als ſy von alter herkomen ſind, Vnd ſunderlich welhe burger oder gebur mit enander ze ſchaffend hetten oder gewünnen ſo ſol der clager dem ſelben nachfarn in daz geriht dar inn[e] er ſitzet, vnd dar in er gehöret, mit dem er ze ſchaffend hat vnd da reht von im[e] niemen, vnd ſol er nû daſelbeſt reht widerfarn laußen vngeuarlich, wâr ouch daz ônſern amptman dûht daz ſinen vndertanen burger oder geburn von Graff Eberhard von wirtenberg amptmannen vnreht beſchehe, der ſol dartzû niht tûn er pringe es vor an Graff Eberhard von wirtenberg amptman, der ſol denû ſchaffen daz dem clager gelis vnd reht widerfar wa daz ſin amptman nit tût ſo ſol er es an Graff Eberhard von wirtenberg pringen, der ſol denn[e] ſchaffen daz dem clager reht geſchehe vngeuarlich, were ouch, daz wir Graff Rûdolff von Hohemberg vorgenant in der zitt, ee diſû puntnüzz[e] ußgieng abſtürben von todes wegen, daz got lange wende ſo ſol ônſer liebû dohter frowe Margaretha von Hohemberg, Marggrauinn zu Baden, diß puntnüzz[e] volle ußhalten vnd vollefürn in allen ſachen vnd in aller wiß als vorgeſchriben ſtat mit allen iren Pflegern vnd amptmannen, Schloß Stetten, dörffern vnd Lût, als wir vngeuarlich vnd ſol ouch diß puntnuzz[e] weren vnd ſtât beliben vntz uf den nähſten ſant Georien tag, der ſchieroſt kumpt vnd darnach ain gantz Jare daz nähſte, vnd alſo geloben wir mit ônſern gûten truwen vnd haben ouch geſworn ainen gelerten aide ze den hailigen mit uffgebotten vingern die vorgeſchriben puntnuzz[e], vnd alle vorgeſchriben ſachen vnd artickel war vnd ſtât ze haltent, ze habend vnd ze vollefürnd vnd da wider nit tûn noch ſchaffen getân ân alle geuerde, dez zû ainem waren vrkund vnd gantzer ſicherhait haben wir vnſer inſigel gehenckt an diſen brief, der geben wart zu Tûwingen. an Sant Thyburcien tag nach Criſtus geburt drûtzehenhundert Jare vnd dar nach in dem viere vnd Sübentzigoſten Jare.

V. d. Orig. im St.-Archiv zu Stuttgart. — Mit dem kl. ſehr undeutlichen Siegel des Grafen von Hohenberg.

625.

30. November 1374. o. O.

(„An S. Andris tag) leyhet Gf. Rudolf von Hohenberg Berhtolde Schilling herren Berthold Schillingen ſeligen filio ſeyns vatters ſel. gut, nemlich ain hof zu Tettingen bey der kirchen und den Kirchenſaz zu Tettingen under Theck, der in denſelben hof gehört.“

Gabelkh. Fol. 81 a.

Digitized by Google

626.

31. Dezember **1374**. Rotenburg. Herzog Friedrich von Teck, welcher an Graf Rudolf von Hohenberg die Stadt Oberndorf mit Zugehör, Lehen des Klosters St. Gallen, sammt dem damit verbundenen Schenkenamt desselben verkauft hatte, gibt solches dem Abte des gen. Gotteshauses auf und bittet, den Grafen von Hohenberg damit zu belehnen.

Dem Erwirdigen gaistlichen Fürsten vnd Heren Heren Jeorien Apt dez Gotzhaus ze Sant Gallen embieten wir Fridrich Hertzog ze Decke vnsren willigen dienst berait ze allen zeiten Wir lauzen uich wissen daz wir dem Edeln hochporn (sic!) Rudolff grauf ze Hochenperg vnserm lieben Ôhaim die Stat ze Oberndorffe ze kauffen geben haben die wir von uich vnd uirem Gotzhaus vishet ze lehen gehebt haben die selben lehen wir uich auf sendent bey dem Edeln wolerpornen Grauf Friedrich von Zolrn von Schaltzpurg Ritter vnserm lieben Ôhaim vnd auch auf gebent mit diesem gegenwürtigen briefe vnd pitten uich mit allem fleiz vnd ernst Daz ir die vorgenant Stat Oberndorff vnd (?) wir von uich zu lehen gehebt haben von vns auf nement wollent vnd fürbas lihent dem vorgenanten Rûdolff grauf ze Hochemperg vnserm lieben Ôhaim die obgenant statt Oberndorff mit irr zû gehôrdt mit allen wirden eren alz wirz von uich ze lehen gehebt haben vnd auch darumb dez lehentz besorgen wollent mit uirn furstlichen briefen daz er von uich uirem Gotzhaus dez lihentz habent sey vnd kraft vnd maht habe Daz wollent wir vmb uich nirem gotzhaus allezeit verdienen vnd dez zû vrkunde senden wir uich diesen briefe besigelt mit vnserm aygen Insigel daz offenlichen daran gehencket ist geben ze Rotenpurg an Sant Silfesters tage nach Gotes gepurt driutzehenhundert Jare darnach in dem fünf vnd Siebentzigostem Jare.

V. d. Orig. im St.-Archiv zu Stuttgart. — Von dem Siegel ist nur noch ein kleines Stück Wachs an dem Pergamentstreifen übrig.

627.

31. Dezember **1374**. Rotenburg. Die vorige Urkunde mit einigen Abweichungen.

Dem Erwirdigen Gaistlichen Fürsten vnd Herren, Herren Jergen Apt dez Gotzhuses zuo St. Gallen, Enbieten wir Friderich, Hertzog ze Tegge, vnser willig dienst berait zu allen zitten. Wir lauffen Euch wissen, das Wir dem Edeln Hochgebornen Graff Ruodolfen von Hohemberg, vnserm lieben Oeheimi, die Statt Oberndorf zu koufen geben haben, die Wir von Vch

Digitized by Google

[illegible] ze Lehen gehebt haben, dieselben Lehen mit den [illegible] davon zuo Sant Gallen dem Gotzhus hattent [illegible] Edeln, Wolgebornen Graf Friderich von Zollern [illegible] vnserm lieben Oeheimi, der Euwer Man ist [illegible] vorgenanten Lehen, mit dem Schenken Ampt, mit gegen[illegible] Euch mit allem flizze vnd ernnst Das Jr die vorgenant[illegible] Schenken Ampt, daz Wir damit von Euch ze Lehen [illegible] wellent, vnd fürbaz lihent dem vorgenanten Gra[illegible] vnserm lieben Oeheimi, die obgenanten Stat Obern[illegible] Vnd ouch damit daz Schenken Ampt, daz Wir davon [illegible] Eren, als wir es von Euch ze Lehen gehebt haben [illegible] lihentz besorgen wellent, mit Euwern fürstenlichen Briefen [illegible] vnnd Euwerm Gotzhus dez lihentz habent sige, vnnd craft vnd [illegible] wellent Wir vmb Euch vnd Euwer Gotzhus alle Zitt verdienen [illegible] Senden Wir Euch disen Brief, besigelt mit vnserm aigen [illegible] daran gehenkt ist.

[illegible] geben ze Rotemburg, an Sant Silvesters Tag, nach Gottes [illegible] Dreyzehenhundert Jare, darnach in dem fünf vnd sibentzigosten Jar.

[illegible] im Stifts-Archiv zu St.-Gallen. — Das Siegel fehlt.

628.

[illegible] Januar. 1375. Oberndorf. Graf Rudolf von Hohenberg gelobt die Rechte und Freiheiten der Stadt Oberndorf zu halten und setzt die Steuer derselben fest.

Wir Graue Rudolff von Hohemberg veriehen vnd tůn kunt allen den die disen brief an senhend oder hörent lesen, daz wir by guten truwen vnsern lieben burgern der statt ze Oberndorff vmb iren willigen getrüwen dienst den sy vns vnsern erben vnd nachkomend in künftigen zitten wol getůn mügen mit gütem Rat vnd betrahnüst ir stett reht ze Oberndorff vnd ir frihait geloben statt ze haltent als sy von alter her komen sind vnd in der wiß als hie nachgeschriben stat. also daz wir die gewönlichen stur' von in iärlichen niemen sullen daz ist ze herbst vierzig pfund pfenning Tuwinger vnd zů dem Maygen tag drißig pfund pfenninger Tuwinger vnd sullen sy nit fürbaß nöten wider iren willen, an lide noch an gůt es sig denn' daz ez vns mit geriht ertailt werde vnd waz vns [illegible] der Man tůt der burgreht ze Oberndorff hat darumb er hinder vns komet mit vrtail. da sullen wir nit fürbaß niemen denn' zway pfund Tuwinger vnd sol darumb zil hän dri tag vnd Sehs wochen werot er vns da zwischent nit [illegible] Sullen wir vns denn' selber weran der zwaiger pfund von sinem gůt vnd [illegible] in vachen vnd nöten vmb die vorgenanten zay (sic!) pfund vnd haben ouch

uzgenomen vns vnd vnser täglich gesind vnd den Schulthaißen der Statt ze Oberndorff die sullent daz reht hän als von alter herkomen ist vnd tüt kain vßman kain vntzuht in der statt daz sol ouch in dem alten rehten stän als die Statt herkomen ist. Sunderlich ist vßgenomen wer den andern wündot mit metzern vnd mit swertern daz sol ouch in dem alten rehten stän vnd wer den andern ze tod schleht daz sol ouch in den alten rehten stän Ist ouch daz dehain burger von der stat ze Oberndorff faren wil der sol gelait hän mit sinem libe vnd sinem güt dennan zwo mil vor (sic!) vns vnd vnsern dienern es sige denn daz er vns von gerihtes wegen schuldig worden sige. Wir haben ouch mit namen gelopt wär daz wir Oberndorff die statt ieman versetzen oder verkouffen wölten daz sölten wir tün mit sölichem geding vnd beschaidenhait daz der dem wir die Statt versatztin oder ze kouffent gäbin den burgern der statt ze Oberndorff swür ze den Hailigen disü vorgeschriben frihait vnd reht stät ze land als wir vns hie vor verschriben haben an alle geuerde. Wir veriehen ouch daz wir die Juden die uf disen hütigen tag als dirre brief geben ist ze Oberndorff sehshaft sind vnd burgreht hand in den Rehten sullen laußen beliben als sie sich da gesetzt hand vnd daz wir von in nit me niemen sullen denn zwaintzig pfund ze stür waz aber Juden hinnan hin gen Oberndorff zügen die sullent mit vnserm willen sich da hin setzen vnd daz diz alles war sige vnd stät belibe So haben wir ze vrkund vnser aigen Insigel offenlich gehenkt an disen brief der geben ist ze Oberndorff an der nähsten Midchen (sic!) vor sant Hylarien tag nach Cristus geburt drüzehen hundert Jar darnach in dem fünf vnd Sübentzigosten Jare.

B. d. Orig. im St.-Archiv zu Stuttgart. — An einer grünseidenen Schnur hängt das kuglige beschädigte Siegel des Grafen.

629.

15. Januar 1375. Rotenburg. Lehen-Revers Graf Rudolfs von Hohenberg um die Stadt Oberndorf sammt andern, zu dem St. Gallischen Schenkenamte gehörigen Lehen.

Wir Graff Ruodolff von Hohenberg, Oberster Schenk dez Gotzhus ze Sant Gallen, Verjehin vnd tuon kunt mit disem Brief, Allen die jn ansehent, lesent, oder hörent lesen: Als Vns der Erwirdig Herre Abt Geori, von Gottes gnäden Abt dez Gotzhus ze Sant Gallen, begnadet hat, vnd Vns daz Schenken Ampt enpfolhen hat, vnnd Vns och die Stat Oberndorff, die Dörffer vnnd Lüt, vnnd Güter, so darzuo vnd darin gehörent, verlihen hat, Daz habin Wir angesehen, vnd haben willklich, mit bedachtem muot, gesworn ainen gelerten Aid ze den Hailigen, mit vfgehepter Hant, Dem vorgenanten Abt Georien, sinen Nachkomen vnd dem Gotzhus ze Sant Gallen, getrüw vnnd hold ze sin, vnd ze tuon, als ain Man sinem Herren von sinen Lehen billich vnd durch

reht tuon sol, Vnnd och von dem Schenken Ampt vff dem Veld vnd in der Herberg ze tuond, was ain Schenk von sinem Ampt tuon sol, vnd als untzher sitte vnd gewonlich gewesen ist, än gevärde. Wir habin Vns och für Vns, vnd für all vnser Erben, gen dem vorgenanten Abt Georien, vnnd gen allen sinen Nachkomen, dez vorgeschriben Gotzhus, verbunden, vnd verbinden Vns mit guoter vorbetrachtung mit disem Brief, Daz Wir vßer demselben Schenkampt, noch vßer der Stat Oberndorf, noch vser den Dörffern, noch vßer den Lüten vnd Güetern, Die darzuo vnd darin gehörent, nüt tuon süllent, noch zu Niemans Handen in kain weg bringen süllent, Dann mit dez vorgenanten Abt Georien, ald siner Nachkomen Hant, willen vnd gunst. Vnnd daz dis alles war sie vnd stät belib, so hievor an disem Brief geschriben stat, so haben Wir Graff Ruodolff davor genempt, vnser Insigel gehenkt an disen Brief: Der geben ist Ze Rotenburg inder Stat, an dem nächsten Mentag nach Sand Hylarien Tag, in dem Jar do man zalt von Gottes gebürt, Drüzehenhundert Jar, darnach in dem fünf vnd sibentzigosten Jare.

V. d. Orig. im Stifts-Archiv zu St. Gallen.

630.

14. April 1375. o. O. Graf Rudolf von Hohenberg belehnt Haman von Valkenstein mit dem Attenthal (bei Freiburg im Breisgau), das schon von seinen Vordern zu Lehen gegangen.

Wir graff Rudolff von Hohenberg verjehen offenlich und tun kunt menglichen mit disem brief, das für uns kam an dem tag, als diser brieff geben ist, Haman von Valckenstein, Hilprantz säligen sun von Valckenstein, und bat uns ernstlich, datz wir im diß nachgeschriben lehen lihen an siner und siner brüdern Thomas und Josephus statt, die von uns und unsern Vordern zu lehen giengen, und ouch sin vordern von unsern Vordern zu lehen gehept hatten. Und diß nachgeschriben tal ist lehen von uns Attental[1] mit zwingen und bennen, lüten, gerichten und gülten, und güten, wie die herkomen sind, nütz uß genomen, als der genant Hilprant sälig von Valckenstein von unsern vordern zu lehen gehept hett, dez haben wir sin bitt erhört, und haben dem vorgenanten von Valckenstein, Haman, an siner und an siner vorgeschriben bruder statt daz vorgeschriben Attental mit siner zugehörd, als vorgeschriben stat, geliehen, wie wir billich und durch recht lichen sullen, also, daz er uns davon tun soll, als ein jeglich lehenmann sinem lehenherren billich und durch recht tun soll, doch mit disem lihen vorbehaltent uns und unserer herrschaft unsrü rechte. Und diß lihens zu einem vrkund haben wir unser eigen insigel offenlich gehenkt an disen brief, der geben ist an dem mentag vor dem palmtag nach Christus geburt Drüzehnhundert jar, darnach in dem fünf und sübenzigsten jar.

Nach einer Abschrift in dem Landesarchiv zu Karlsruhe.

[1] Attenthal bei Freiburg (Ebnet).

Digitized by Google

631.

15. April **1375**. o. O. Graf Rudolf von Hohenberg legt Zeugniß ab über den Verkauf des Widemhofs in Bondorf seitens seiner Vetter der Gr. Otto und Burkard von H. an das Kl. Bebenhausen.

Wir grafe Rûdolff von Hohemberg veriehen offenlich vnd tûn kunt menglichen mit disem brief allen den die in an senhent lesent oder hörent lesen. daz uf den tag als dirr brief geben ist. zû ûns kâm der erwirdigen gaistlichen herren des aptes vnd des goczhus ze Bebenhusen erber bottschaft vnd fragten ûns ob wir in indâhtig wârin vmb den kouff den ûnser vetter grafe Otte vnd grafe Burkart von Hohemberg gebrûder vnd wir mit in getân hettin vmb den widemhofe in dem dorff ze Bondorff den Kilchensâcz die lehenschaft der selben Kirchen vnd ouch vmb daz vogtrecht der selben Kirchen bekanten wir ûns daz wir desz wol indâhtig warend vnd haben ouch den brief verhört vnd bekennen ûns daz der selb kouff also zû gegangen vnd beschenhen ist mit aller lutung dingen vnd worten als ir kouffbrief darumb lutet vnd sett vnd desz ze vrkund so haben wir vnser aigen jnsigel offenlich gehenckt an disen brief der geben ist an dunrstag vor dem Balmtag nach Cristus geburt druczehen hundert jâr darnach in dem fünf vnd sûbenczzigosten jar.

B. d. Orig. im Landesarchiv zu Karlsruhe. — Kleines, rundes Siegel mit dreieckigem, quergetheiltem Schilde. Umschrift: † S'. Rvodolfi . coitis . d. Hohenberg. (Letztes Wort sehr undeutlich.)

632.

20. Juni **1375**. o. O. Werner der Buwenburger und Adelheid von Bermatingen, seine ehliche Hausfrau, in der oberen Stadt Haigerloch gesessen, verpfänden mit Willen Graf Rudolfs von Hohenberg, Heinzen von Lichtenstein und dessen ehlicher Wirthin Adelheid von Neuneck um **200** Pfd. Heller zwei Höfe zu Thieringen und Hausen „vnder Lochyn" (O.A. Balingen), welche sie von dem genannten Grafen hatten.

Jch wernher der Buwenburger vnd ich adelhait von Bermatingen sin Elichú wirtin, Zû disen zitten gesessen in der obrun Statt ze Haigerloch, veriehin offenlich für vnß vnd für all vnser erben vnd Tûgin kunt menglichem mit disem brief, daz wir baidú vnuerschaidenlich Schuldig worden sigin vnd gelten hellin ainer rehter reblicher Schuld den ersammen vnd fromen Haintzen von Liehtenstain vnd frô adelhait von Nuwnegge, siner Elicher wirtenun vnd iren erban, ob sie enwerin, zwai hundert pfund haller mûns gûter vnd genemer

[illegible] hundert pfunden. dar umb ü öch gůt brief von vnsz inne händ, die
[illegible] vns vmb vnsz erbarklich bezalt vnd geben händ vnd in vnser
[illegible] vns [illegible] vnd wend sind, vnd vmb die selben zwai hundert pfun
[illegible] vnser vnser Schuld ůs vngeschriben sůt, so haben wir mit genäd vnd mit Rů
[illegible] vns willen vnd vnr verhengnusst dez edeln vnsers genädigen herren Grä
[illegible] vns vnd für alle vnser erben den obgenant
[illegible] vnd frö adelhaiten von Růwenegge oder in
[illegible] gegen vns ze gebz mit hand vnd mit mund vnd wie es kraft v
[illegible] vnser höf die wir habin von vnserm gnädigen herr
[illegible] vnser den zwain höfen, die gelegen sind ain
[illegible] vnd der ander ze husen vnder Lochvn, die ierlich geltend zieb
[illegible] meß vnd Sehs Malter habern Ebinger meß, Sehzehen
[illegible] hönr vnd vierdhalb viertal ayger mit allen recht
[illegible] vnd ů gewerden, ů ům bemaigert oder vnbemaigert, alsz si öch gůt bri
[illegible] den selben zwain höf mit allen iren zů gehörden, alsz vorgeschriben ist, söll
[illegible] Hainz von Liehtenstain vnd Adelhait von Ruwnegge f
[illegible] vnd nutzen vnd niesen ierlich ji
[illegible] vnd nutzen vnd niesen in aller der wis, alsz ir aigenlich gůt vnd sullen w
[illegible] vnd iren erben, ob si dar an gebrust oder gebiestvn hetti
[illegible] vnd völlich ervollen, wa daz nit geschäch, wellas iars d
[illegible] vns vnd vns vnd vns vnd beid gemainlich vnd vnuerschaidenlich in aller der gebvrtni
[illegible] vns vnd vns vns vns

ainer wider löſvng gehorſam ſigin in aller der wiſz, as vorgeſchriben ſtät. Vnd dez zů ainem vrkünd vnd daz allů vorgeſchriben ding war vnd ſtät belibin, So habin wir gebetten den Edeln vnſern genädigen herren Gräf Růdolfen von Hohenberg, daz er ſin aigen Jnſigel dez erſten gehenket hät an diſſen brief, wan allů diſún vorgeſchriben ding mit ſinem gunſt Vnd gůtem willen Zů gegangen ſind, dar zů ſo hän ich wernher der Buwenburger vnd adelhait von Bermatingen min elichů wirtin die vorgenanten vnſer ieglichs ſin aigen Jnſigel ze merrer ſicherhait gehenket an diſen Brief, der geben wart do man zalt nách Criſtes geburt Druzenhen hundert iar Súbezig iar dar nach in dem fónften Jar an der nehſten Mitwochun vor Sant Johans Tagg ze Sungihten.

B. d. Orig. im St.-Archiv zu Stuttgart. — Mit dem kl. runden Siegel des Grafen und dem des Buwenburgers, das aber nichts mehr erkennen läßt.

633.

22. Juni **1375**. o. O. Adelheid von Bermatingen, Werners des Buwenburgers Hausfrau, ſchenkt zu ihrem und ihres Ehemannes Seelenheil mit Willen Graf Rudolfs von Hohenberg ihren 4 Morgen großen Weingarten bei Wurmlingen (O.A. Rotenburg) an das Kloſter Kirchberg.

Jch Adelhait von Bermatingen wernhers des Buwenburgers elichů hußfrow vergich für mich und alle min erben vnd tůn kunt mit diſem brief allen den die jn anſenhent leſent oder hörent leſen das ich mit güter vorbetrachtunge gunſt wiſſen vnd gůtem willen wernhers des Buwenburgers mins elichen huſwirtes vnd aller der die darzů notdurftig warent hän gegeben luterlich durch got als es billich kraft vnd macht haben ſol vnd mag nauch dem rechten vnd zů den ziten do ich es wol getůn mocht durch miner ſele vnd wernhers des Buwenburgers mins huſwirtes ſele vnd ſunderbar miner lieben můmen ſeligen Elſbethen der Röberinen ſele vnd aller miner vordran vnd nauchkomen ſelen hailes wegen den Erwirdigen gaiſtlichen Frowen der Priorinen vnd dem Conuent gemainlich des Cloſters ze kirchperg prediger ordens vnd allen iren nauchkomen min wingarten die ze wurmlingen gelegen ſint vnd die man nemmet die Röber der vier morgen ſint vnd die ze diſen ziten buwent Adelheit die Suppingerin hanſen Sifritz Hußfrow zwen morgen Haintzlin des Suppingers ſun ainen morgen vnd hans der Napf ainen morgen vnd gend von den vorgenanten wingarten das viertail än allen ſchaden vnd hän ich die vorgenant Adelhait den obgenanten frowen vnd Conuent die obgenanten wingarten gegeben mit allen minen rechten nutzen zůgehörden begriffen vnd gewonhaiten, als ich ſů bis her jnne gehaben vnd genoſſen hän vnd ſů min vater vnd min můter ſelig an mich brächt händ immer me ze habent vnd ze nieſſent ze beſetzent vnd ze entſetzent vnd verzich mich vnd

Digitized by Google

[illegible] frowan, vnd allen iren nauchkomen all [illegible] der ich oder min erben an den obgenanten wi [illegible] gewinnen söltin die obgenanten frowen v [illegible] wingarten geirren noch gesumen noch ang [illegible] noch on gericht noch in kainer hand wise bekümer [illegible] hän ich die obgenant Adelhait von Bermating [illegible] gnedigen hochgebornen Herren graue Rüdo [illegible] der sin aigen Insigel haut gehenckt an disen brief won [illegible] vnd gůtem willen beschenhen ist. Ich die vo [illegible] Bermatingen geloben ouch wär vnd stät ze haltent was [illegible] vnd darumb hän ich min aigen jnsigel gehenket an dis [illegible] wernher der Buwenburger vergich offenlich das dis g [illegible] mit minem gunst wissen vnd gůten willen vnd geloben [illegible] mich vnd min erben wär vnd stät ze haltent alles das hie g [illegible] ze erde, vnd darumb hän ich ouch min aigen Insigel gehencket [illegible] zů ainer zügnüst hän ich die vorgenant Adelheit gebeten kadolte [illegible] den alten vnd Markarten von Ow den man nemm [illegible] berg, die ouch irü aignü jnsigel zů ainer zügnüst hand gehen [illegible] der geben wart do man zalt von Cristus geburt drützehenhunde [illegible] dem fünf vnd Sübentzigosten jär am nechsten fritag näch vnse [illegible] tag.

[illegible] Copial-Buch Fol. 161.

634.

1. Juli 1375. o. O. Graf Rudolf von Hohenberg übernimmt vo Herzog Leupolt von Oestreich die Landvogtei in Oberschwaben, un verpflichtet sich dabei, demselben zu dienen, auch seine Herrschaf innerhalb eines gewissen Zeitraums nicht verkaufen zu wollen.

Ich Graff Rüdolff von Hohemberg vergich vnd tůn kunt offenlich mi disem brief vmb die teiding die zwischent dem hochgebornen fürsten, minem liebe Herren Hertzog Lüpolten Hertzog ze Österrich ze Styr ze kernden vn ze krain, Graff ze Tyrol vnd mir beschehen sind daz ich mich siner Land vogty in Obern Swaben vnderunden (sic!) han, vntz uff Sant Johans ta ze Sungihten, der schierost kumpt, han ich mich mit guten truwen verhaissen, vn gelopt dem selben minem Herren dem Hertzogen die vorgenannten zitt ze dienen vnd ze wartent wider aller menglichen mit allen minen Schlossen, vesten Stetten vnd dörffern vnd mit allen minen dienern Burgern vnd geburslüten, al ich ůmer getruwlichost vnd best kan vnd mag an alles geuer. vnd daz ich mich [illegible]nnen vnd dem nähsten künftigen sant Martins tag gen niement andern

verpinden sol noch min Land vnd Lût kainem andern fürsten vnd Herren die wil verkouffen versetzzen noch vermachen sol an alles geuer, Ob ich aber nach dem selben sant Martins tag min Land vnd Lût dehein wiß verendern würd es were mit verkouffen versetzzen oder vermachen So sol ich dennoch dem egenanten minem Herren Hertzog Lûpolten vnd sinem Land gewêrtig vnd dienstbar sin vntz uf den vorgenanten sant Johanns tag ze Süngihten, als da vorgeschriben stat an alles geuer. vnd dez ze vrkund vnd offener zugnüst han ich min aigen Insigel offenlich gehenkt an disen brief der geben ist an Sunnentag vor sant ôlrichs tag nach Cristus geburt Drutzehenhundert Jare darnach In dem funften vnd Sübentzigosten Jare.

B. d. Orig. im St.-Archiv zu Stuttgart.

635.

1375. o. T. u. O. Konrad und Volz von Weitingen (O.A. Horb) bekennen, daß die Burg Wehrstein (O.A. Haigerloch) Pfand von dem Grafen Rudolf von Hohenberg sey, wieder eingelöst werden könne, und demselben offen gehalten werden solle.

Ich Conrat von Wittingen Ritter vnd ich Volz von Wittingen dun kunt vnd vergen offenlich an disem gegenwertigen brief — daz wir beide gemeinlich gesworn haben dem hochgeborn wirdigen herren grafen Rudolfen von Hohenberg von der Pfandung wegen zu Werstein, daz iz vnsers vorgenannten Herren offen hus solle sin vnd zu welchen zilen zu losen, also vnser brief sprichet, den wir von vnserm hochgeborn wirdigen hern han, vnd dez zu einer waren sicherheit han wir beide gemeinlich vnser jeglicher sein eigen Insigel an disen brief gehenket — geben dusent drey hundert vnd fünfe vnd sibenzig Jar.

Abschrift in den Hohenberger Dok. T. XI. Fol. 115 im St.-Archiv zu Stuttgart.

636.

22. Mai 1376. o. O. Graf Rudolf von Hohenberg belehnt Hans von Börstingen (O.A. Horb) mit einem Theil des Laienzehnten zu Weitingen (in demselben O.A.).

Wir Graff Rûdolff von Hohemberg veriehen offenlich vnd tûn kunt menglichen mit disem brief, daz für vns kam an dem tag als dirre brief geben ist, Hans von Berstingen Sifritz sâligen sûn von Berstingen, vnd batt vns ernstlichen daz wir im[e] sins vaters sâligen tail dez laigen Zehenden ze witingen[1] mit allen rehten vnd zû gehörden lihen wie wir billich vnd durch reht lihen sullen dez haben wir sin bett erhört vnd haben dem vorgenanten Hansen von Berstingen den obgenanten Zehenden sins vaters sâligen tail mit aller sinr zûgehört

Digitized by Google

gelihen wie wir billich vnd durch reht lihen ſullen alſo daz er vns da von tůn ſol wie ain ieglich lehen man ſinem lehen Herren billich vnd durch reht tůn ſo doch mit diſem lihen behalten wir vns vnſrů rehte vnd diß lihen zů ainem vrkünd vnd offner zügnüſt haben wir vnſer inſigel offenlich gehenkt an diſen brieff der geben iſt an mitchen vor ſant vrbans tag nach Criſtus geburt Drützehenhundert Jar[e]. da nach in dem Sehs vnd Sübentzigoſten Jare[.]

V. d. Orig. im St.-Archiv zu Stuttgart. — Mit dem kl. runden Siegel des Ausſtellers.

[1] Gabelth. hat Berſtingen.

637.

31. Mai 1376. o. O. Graf Rudolf von Hohenberg vollzieht die von ſeiner verſtorbenen Mutter, Margaretha, geb. Gräfin von Naſſau, beabſichtigte Stiftung des Altars der **11000** Jungfrauen in der Collegiat-Kirche zu Ehingen.

Reuerendo in Christo patri, ac Domino Domino Hainrico Dei Gratia Episcopo Constantiensi Růdolfus Comes de Hohenberg obedientiam debitam et condignam. Vestrae Reuerentiae praesentibus duxi notificandum, quod quia quondam Nobilis Domina Margareta de Nassow Mater mea carnalis altare in honore undecim millium Virginum dedicatum, et in Ecclesia Collegiata s. Mauritij in Ehingen prope Rottemburg situatum de bonis et redditibus subscriptis dotare proposuit. Verum antequam dictum laudabile propositum debitum sortiretur effectum predicta Domina Margareta de Nassow Mater mea diem suum clausit extremum. Ego quoque per ipsam coeptum uolens consumare, ac ad debitum finem perducere. Hinc est, quod ego deuota ductus affectione compos mentis et corporis, propter diuini cultus augmentatione, ac ob meae dictaeque matris meae, nec non omnium progenitorum et benefactorum meorum, quibus ad antidota commemorationis sum obnoxius salubre remedium animarum de consensu et bona uoluntate honorabilium in Christo prepositi et Capituli Ecclesiae collegiatae in Ehingen supradictae dotaui et fundaui, et presentibus doto et fundo perpetuam praebendam in dicto altari de bonis et redditibus subscriptis tradens ac donans ea donatione irreuocabili inter uiuos pure et simpliciter dicto altari renuntiando ex nunc omnis iuris tam canonici, quam ciuilis auxilio mediante quo praedicta dotacio seu donatio per me uel heredes seu successores ualeat quomodolibet retractari, uel annullari reseruans mihi ius patronatus seu praesentandi ad tempus uitae meae, transferens deinde post decessum meum in praepositum dictae Ecclesiae collegiatae in Ehingen, qui pro tempore est uel in futurum erit. Sunt autem haec bona

Digitized by Google

seu redditus dicti altaris: primo redditus tredecim maltrorum et quatuor quartalium siliginis mensurae in Rotemburg cedentium annuatim de decima Sebrunnae, quam nunc tenent Fritzo et Otto de Wurmlingen fratres. Item redditus quatuor maltrorum siliginis et quatuor maltrorum tritici tuwingensis mensurae et duorum pullorum unius aucae et quinquaginta ouorum cedentium de curia quadam in uilla Hirsow uulgariter dicta Maiger Rudgers hoff, ad quam curiam spectans octo iugera agrorum sita iuxta dictam uillam in loco, qui uulgari locutione dicitur Hailbrun qui ab una parte confinantur uineis in Hirsow et ab alia parte agris dictis uulgariter des ſchulthaißen braitin. Item ad praedictam curiam in Hirsow etiam spectant quatuordecim iugera pratorum sita iuxta dictam uillam in loco, qui dicitur clebrun (sic!), et ab una parte confinantur bonis schulteti ibidem, et ab alia parte bonis dicti Viſcher. Item ad praedictum altare spectant etiam tria iugera cum dimidio pratorum situata (sic!) iuxta uilla(m) pfäffingen in loco, qui dicitur gemainbrügel et ab una parte contiguantur dictae uillae in pfäffingen, et ab alia parte pomerio dicti Ekker ibidem, hi redditus communi aestimatione taxantur ad summam reddituum uiginti librarum denariorum Hallensium, uel paulo plus. Vnde uestrae Reuerentiae supplico humiliter, et attente quatenus praedicta donata ac in posterum per Christi fideles donanda, nec non omnia supradicta auctoritate uestra ordinaria confirmare, ac sigilli uestri appensione dignemini roborare, in quorum omnium et singulorum testimonium sigillum meum proprium praesentibus est appensum.

Nos quoque praepositus et Capitulum Ecclesiae Collegiatae in Ehingen supradicti praesentibus fatemur dictam dotationem de nostro plenario consensu, et certa scientia processisse supplicantes una cum dicto Domino nostro Domino Rudolfo comite de Hohenberg fundatore praedicto, quatenus praescripta omnia auctoritate uestra confirmare uelitis, in quorum etiam testimonium sigillum nostri Capituli duximus appendendum.

Nos uero Hainricus Dei gratia Episcopus constantiensis publice profitemur, quod in signum approbationis et confirmationis omnium praedictorum ex certa scientia sigillum nostrum Episcopale praesentibus est appensum, concedentes nihilominus, ut bona quae hactenus dicto altari sunt donata, uel in posterum per Christi fideles donabuntur dictae donationi accrescant sine tamen praeiudicio Ecclesiae Collegiatae in Ehingen memoratae. Datum in Vigilia Pentecostes Anno à Natiuitate Domini M°. CCC. Lxxvi indict: xiiij.

B. d. Abſchr. im lib. cop. des Stifts Ehingen im St.-Archiv zu Stuttgart.

Digitized by Google

638.

2. Dezember 1376. o. O. Graf Rudolf von Hohenberg bestätigt die Schenkung seines „vrenin", des Grafen Albrecht von Hohenberg, der an das Carmeliter-Kloster zu Rotenburg ein Malter Roggengült von seinem Bauhof zu R. und einen „Amen" Weingült aus seinen Weinbergen in der „vnhalden" vermacht hatte.

Wir Graf Rûdolf von Hohemberg verienhen vnd tûgen kunt offenlich vor aller menglichen Als der Edel ônßer lieber vrenin Graf Albreht von Hohemberg so im Gott gnad voruil ziten vnd jaren lüterlich durch Gott vnd aller siner vorder vnd nachkomen selen gelückes vnd Hailes willen geordnet vnd gegeben hat den Erwirdigen gaistlichen dem prior vnd dem Couent gemainlich des ordens ônser frôwen Brûder gelegen in ônser statt Rotemburg vnd ouch allen iren nachkomen ümmer ewecklich ze habend vnd ze nieſſend ain malter roggen geltz Rotemburger meſſ ußer ônserm buwhof, vnd ouch ain amen wingeltz ußer ônßerm wingarten vnd wingelten so wir haben an der ônhalden daz selb roggen vnd wingelt In vnser Amptlüt allü iar Järlichen fürderlich vnd an alles sperren weren vnd betzaln süllen das korn uf sant Michels tag vnd den win in dem Herbſt an allen iren schaden vnd darumb das sy des selben korn vnd wingeltz beſter sicher sigen, So bestättigen vnd confirmieren wir In das wissenklich mit craft diß briefs für vns all vnser erben vnd nachkomen das sy vnd all ir nachkomen nun vmmer me da by getruwlich beliben süllend an alles heften vnd sperren ônser selbs vnd der ônseren an all argliſt vnd geuerd, des ze vrkund so iſt vnßer Jnsigel von vnßers Haiſſentz wegen offenlich gehenkt an diſen brief der geben iſt an dem nähſten zinſtag nach sant katherinen tag nach Criſtz geburt, drützehenhundert Jar vnd sehs vnd Sübentzig Jar.

B. d. Orig. im St.-Archiv zu Stuttgart. — Das Siegel iſt abgeriſſen. Hieren findet ſich ein Auszug in der „Descriptio Conventus Rottenburgensis" Fol. 11. MSC. im Privatbeſitz.

639.

9. März 1377. o. O. Volkart von Ow von Bodelshauſen (O.A. Rotenburg), den man nennt Wutfüß, verkauft um **125** Pfd. Heller an Graf Rudolf von Hohenberg alle seine Rechte zu Schwaldorf und alle seine Leibeigenen zu Rotenburg, zu Kalchweil, Niedernau und zu Dettingen (ſämmtl. im O.A. Rotenburg).

Jch Volkart von Ow von Bodeltzhuſen. den man nempt Wutfüß vergich offenlich für mich vnd min erben vnd alle min nachkomend vnd tün kunt

Digitized by Google

menglichen mit disem brief, daz ich mit güter vorbetrahtung, mit rehter wißent gesund des Libes vernunftig der sinn^{e} zů den ziten do ich Riten vnd gän moht vnd nach Rät miner fründ, reht vnd redlich ains Ewigen kouffes verkouft hän ze kouffent geben dem Edeln hochgebornen Grafe Růdolffen von Hohemberg minem gnädigen Herren vnd sinen erben allů minů reht die ich ietzo hän ze Swaldorff dem dorff vnd alle min aigen Lüt, die ietzo uf disen tag als dirr^{e} brif geben ist gesetzen sind ze Rotemburg in der statt ze kalgwil ze nidern Öw vnd ze döttingen in den Dörffern vnd alle der nachkomend es sigen Man oder frowen knaben oder döhtran wie die mit ir namen begriffen gehaißen oder genant sind, die er vnd sin erben fürbaß me vmer haben nießen vnd hän süllent vnd ist der kouff beschenhen vmb hundert pfund vnd fünf vnd zwaintzig pfund italiger güter vnd genemer Haller der ich von im^{e} gentzlich vnd gar gewert vnd betzalt bin vnd die in minen vnd miner erben kuntlichen nutz^{e} vnd fromen komen vnd bewent sind vnd sol ich oder min erben vnd nachkomend, dem obgenanten minem Herrn grafe Růdolf von Hohemberg vnd sinen erben vnd nachkomend, allů minů reht ze Swaldorff dem dorff vnd alle min aigen Lüt ze Rotemburg ze kalgwil ze nidernow vnd ze Döttingen vnd der nachkomend in der wiß als vorgeschriben stät vertigan verstän versprechen vnd ufrihten an allen stetten zů allen tagen vnd gemainlich an allen gerihten gaistlichen vnd weltlichen wie wa wenne oder wie dick si deß bedürffent vnd notürftig sind daz si dar an habend sigen nach dem rehten, än allen iren schaden vnd än alle geuerd wär aber daz dem obgenanten minem gnädigen Herren grafe Růdolffen von Hohemberg oder sinen erben vnd nachkomenden die obgenanten mine reht ze Swaldorff vnd min aigen Lüt ze Rotemburg vnd in den vorgeschriben Dörffern von ieman anspráchig wären oder würden vnd ich oder min erben vnd nachkomend in si nit vertigotin vnd ufrihtin daz si daran habend wären in der wiß als vorgeschriben stät So hat der obgenant min Herre von Hohemberg oder sin erben vnd nachkomend vnd alle ir helffer gewalt vnd güt reht mich vnd min erben vnd alle min nachkomend darvmb anzegriffent ze schadigent vnd ze benötent an vnßeren Lüten vnd güten in den Stetten in den dörffern oder uf dem Land mit geriht gaistlichem oder weltlichem oder än geriht wie vnd wa sie kündent oder mügend, als dick vnd vil biß in die obgenanten min aigen Lüt vnd ir nachkomend vnd ouch alle minů reht die ich ietzo hän ze Swaldorff dem dorff geuertigot vnd vfgeriht werdent än allen iren schaden in der wiß als vorgeschriben stät vnd süllent mit dem angriff nit freueln noch hän getän wider behain geriht gaistlichs noch weltlichs noch wider nieman suß noch so won waz si da wider tünd so hand si allewegent reht vnd ich vnd min erben vnd nachkomend vnreht Ich vertzih mich ouch für mich vnd min erben vnd alle min nachkomend aller brief, die wir darumb haben hettin oder hän möhtin wennan oder von wem wir die hettin oder noch erwerben möhten, da mit wir wider disen kouff gereden oder gesprechen möhten vnd ouch alle die brief die darumb fürbaß vmer me funden vnd erbaht würden

Digitized by Google

die füllent alle tod vnd ān alle Craft ſin vnd gelob ouch bi güten truwen für mich vnd min erben vnd ālle min nachkomend diſen kouff vnd alle vorgeſchriben ding vnd ſachen war vnd ſtāti ze habent ze glicher wiß als von ōns geſchriben ſtāt vnd deß ze vrkund vnd merrer ſicherhait, ſo hān ich min aigen Inſigel offenlich gehenckt an diſen brief vnd ze noch merrer ſicherhait ſo hān ich gebetten die Edeln hochgebornen min gnādigen herren Grafe ffridrich von zolrr[e] ab Schaltzburg Ritter. Grafe ffridrich von zolrr[e] von Hohen zolrr[e] vnd Bentzen von Ow von Bodeltzhuſen daz ſi zů einer getzügnüſſ aller vorgeſchriben ding irů Inſigel zů dem minem offenlich gehenckt hand an diſen brief, wir die obgenanten Grafe ffridrich von zolrr[e] Ritter. Grafe ffridrich von Hohen zolrr[e] vnd Bentz von Ow veriehen daz wir durch bett willen des obgenanten volkart von Ow zů einer getzügenüſſ aller vorgeſchriben ding vnſrů eignů Inſigel zů dem ſinem offenlich gehenckt haben an diſen brief der geben iſt an dem nähſten gütem tag nach dem Sunentag ſo man ſingt Letare in der vaſten nach Criſtus geburt drützehenhundert jar[e] darnach in dem Süben vnd Sübentzigoſten Jar.

K. d. Orig. im St.-Archiv zu Stuttgart. — Das eine noch anhangende Zoller'ſche Siegel hat die Umſchrift: S. F. comitis d. Zollr. ivnioris. Die beiden von Ow'ſchen hängen noch an, ſind aber in Schildfigur und Umſchrift ſehr verdorben.

640.

20. März 1377. o. O. Konrad der Staheler, Kirchherr zu Rotenburg, Rudolf und Benz Gundy, die Pfleger des Grafen Rudolf von Hohenberg, Kaſtvogt des Kirchenſatzes zu Sülchen, leihen mit deſſen Gunſt einem Rotenburger Bürger **4** Morgen Ackers, welche in den genannten Kirchenſatz gehören.

Ich pfaffe Conrat der Staheler zů diſſen zitten kilchherre ze Rotenburg vnd wir mit ym Růdolf Gundy der alt vnd Bentz Gundy ſin Sun vnſers genedigen Herren Graue Růdolffes von Hohenberg pfleger ze Rotenburg veriehen offenlich mit vrkund diß briefſs vnd tůgen kund allen den, die diſſen brieff leſent oder hörent leſen, daz wir Hanſen dem Vogelen burger ze Rotenburg vnd ſinen erben haben gelühen zō ainem ſteten erplehen vnd lihen ouch mit diſſem gegenwärtigen brieff vier Juchart aggers, die gehörent in den kilchenſatz der kilchen zō Sulchen vnd ſint gelegen hinder zangenhalden, Stoſſent vff den durrenbach vff Hanſen ſifridtz wingarten vnd obertalb an den Totenweg, alſo mit ſölichem gedingde, daz er vnd ſin erben da von geben ſullent ain malter der frucht, die dar vffe waſſet winterkorns Rotenburger meſſ Sülchen, ſo dů dar vffe wechſet, wenne aber die ſelben vier Juchart aggers gebuwen ſint mit ſomerkorn, ſo ſol der ſelbe Hans Vogel vnd ſin erben ain malter

Digitized by Google

Habern da für geben, wenne aber die selben vier Juchart aggers an brache ligent, so ist er vnd sin erben dez selben iares nüt gebunden da von behainen frucht ze gebende, wenne aber er oder sin erben die vorgeschrieben vier Juchart aggers wüst liessen liegen, so doch ander agger, die in der zelge gelegen sint, dar inne die selben vier Juchart ligent, gebuwen wären vnd frucht trügen, so sol er vnd sin erben welhes iares daz geschehe, denne davon geben ain malter Rotenburger messes gelicher frucht, als ir fürchgenossen vff den nähsten aggern des iares gebuwen hänt one alle geuerde. Er vnd sin erben sollent ouch järlichen von dem vorgesagten lehen geben zway Herbest Hünre geltz, wer ouch sache, daz der obgenannt Hans Vogel vnd sin erben daz obgenannt lehen wulten verköffen oder virsetzen, wem daz were, der den selben zins Järlich richtet, dem sol man es lihen an all geuerd vnd widerred, Vnd dez allez zů ainem warem vrkund vnd offen gezugnüst so han ich der obgenannt pfaff Conrat Staheler kilchherre ze Rotenburg min aygen Insigel gehenket an dissen brieff zů merrem vrkund vnd ze merrer vestenung disser vorgeschrieben ding an dissem briff, won der selber vnser Herre von Hohenberch Castvogt ist dez kilchensatzes ze Sülchen, da die selben vier Juchart aggers in gehörent vnd won ouch wir die obgenannten Rüff Gundy der alt vnd Bentz Gundy sin sune sin pfleger ze Rotenburg die obgesagten vier Juchart aggers verlühen haben als vorgesagte stat an siner stat vnd von sinen wegen vnd mit sinem gunst vnd gütem willen vnder dem selben Insigel ouch wir veriehen, diss vorgesagt ding an dissem brieff, der geben wart, do man zalt von Cristi geburte Drüzehenhundert Jare vnd Süben vnd Sübentzig iar an dem nähsten fritag nach sant Gerdrut tag.

V. d. Orig. im Spitalarchiv zu Rotenburg. — Mit einem kl. Rest von einem Siegel, das länglich rund war und ohne Zweifel dem Kirchherren angehörte, und dem Siegel des Grafen, auf welchem steht: S. Rvdo.... omitis de Ho.....

641.

21. März **1377.** o. O. Adelheid, Konrads des Schreibers und Schulmeisters zu Wildberg sel. Wittwe, verzichtet gegen Graf Rudolf von Hohenberg, den Jungen, Graf Konrads sel. Sohn, auf alle ihre Rechte an zwei Jauchart Ackers, an dem Käpfelberg gelegen, welche sie vordem von dem Grafen gekauft hatte.

Ich Adelhait Cünratz säligen des schribers vnd schülmaisters ze Wilperg elichü witwe burgerin der vorgenanten stat ze wilperg vergih offenlich an disem brief für mich vnd alle min erben vnd nächkomen, daz ich mit gesundem libe vnd wolbedahtem můt, von redlicher sache wegen vnd durch sunderlich flizzige bete des hochgebornen edeln Herren Gräfe Růdolfs von Hohemberg des Jungen, Grafen Cünrats säligen sun die zwo Juchart akgers an dem käphfelberg gelegen zwüschent pfaff albreht Schenners akger ain

halb vnd der Schäffer akger anderhalp, der obnan stoßet an Cüntzen des maigers akger von äffringen vnd vndnan an aberli fritzen akger vffgeben hän ledeclich vnd vff gib mit disem briefe mit allen getäten worten vnd werken als es kraft haben sol vnd mag dem obgenanten edeln Herren Gräfen Rüdolfen vnd hän mich willeclich verzigen vnd verzihe mich offenlich mit disem brief aller der rehten aller der gewonhait vnd alles des füges den ich zů dem vorbeschriben agker von mines obgenanten elichen mannes Cünrats des Schribers vnd schülmaisters säligen ze wilperg wegen oder von iemann anders wegen ie gewan nv hän oder fürbas vmer haben solt oder möht vnd besunder von des köffbriefs wegen den ich dů vorgenant adelhait Schriberin von dem obgenanten edeln Herren Gräfen Rüdolfen inne han vmb den vorbesagten akger an dem käphfelberg gelegen vnd vmb andrů gůt die in dem selben köffbrief verschriben sint, der selb brief besigelt ist mit des egenanten Edeln Herren Gräfe Rüdolfs Insigel mit des erben vesten Ritters Herrn Berhtold von altorf Insigel den man nemmet den koler vnd des vesten edeln knehtes Diemen des kächellers Insigel dů drů vorgenanten Insigel an disem vorgenanten köffbrief offenlichen hangent, Vnd alles daz hie vorgesagt stät hän ich getän mit kuntlichem wissen vnbezwungen willen vnd güter gunst Haintzen des Saltzmans der die selben zwo Juchart akgers vnd andrů gůt die in dem vorbeschribenen köffbrief benempt sind zů den selben ziten buwt vnd inne het von minem elichen wirt sälig vnd öch von mir der Egenanten adelhaite der Schriberinn vnd Ich der ietzgenant Haintz Saltzman vergih och offenlich daz mit miner wissen vnd gůtem vnbezwungem willen allů vorbesagt vnd nachgesagte dink sint geschehen vnd zů ainem offenn vrkunde vnd merer sicherhait aller vorbeschriben dinge ie hän ich die obgenant adelhait Schriberin vnd ich der egenant Haintz Saltzman flizzeclich gebetten die erbern wisen den Schulthaiß vnd die Rihter gemainlich ze wilperg daz si ir stet gemain Insigel gehenket hänt an disen brief, Wir der Schulthais vnd die rihter gemainlich der vorgenanten stät ze wilperg verienhen offenlich daz wir von flizziger bete wege der vorgenanten adelhait Schriberinn vnd vnser burgerinn vnd Haintzen Saltzmans vnd durch mere sicherhait vnd gezugnuft aller vorbeschriben dinge vnser stet gemain Insigel gehenket haben an disen brief Der Geben wart do man zalt (sic!) Gottes geburt drüzehenhundert Jar vnd Sübentzig Jar darnäch in dem Sübenden Jar an dem Hailigen Balme abent. Wir der obgenant Gräfe Rüdolph von Hohemberg verienhen aller vorbesagt sach in disem brief vnd des zů offem Vrkund so haben wir öch vnser aigen Insigel hier an gehenket.

V. d. Orig. im St.-Archiv zu Stuttgart. Mit den beiden anhangenden Siegeln. Das der Stadt ist größer als das des Grafen, beide rund, mit dem Hohenberger Schild. Umschrift des Stadtsiegels: S. civivm de ... w.....

Digitized by Google

642.

24. März **1377.** o. O. Graf Rudolf von Hohenberg, Graf Konrads † Sohn, verkauft mit Willen seines Vetters, des Grafen Konrad, Kirchherrn zu Sulz (beziehungsw. Wildberg), den Kirchensatz dieser beiden Ortschaften, welchen er in einen „agker" auf dem „Käppfelberg" bei Wildberg „gelegt" hatte, um **500** Pfd. Heller an den Pfalzgrafen Ruprecht bei Rhein, (beziehungsw.) das Kl. Reuthin.

Wir Gräfe Rûdolf von Hohenberg Gräfe Cûnratz sâligen sun von Hohemberg verkünden allermenglich mit diesem briefe vnd tûn kunt allen den die in ansenhent oder hörent lesen für vns, alle vnser erben vnd nächkomen datz wir mit gesundem libe vnd wolbedachtem mût vnd mit wissen, willen vnd rât etwevil vnser fründe vnd besunder vnsers lieben vettern Gräfe Cûnratz von Hohenberg, zû den ziten kilchherr der kilchun ze Sultz, da dû kilch ze wilperg in gehört, vnsern fry aygenn ledigen vnd vnbekümmerten kilchunsatz derselbun vorgenanten kilchun ze Sultz mit aller zû gehorde besûht vnd vnbesûcht gelêt vnd gesetzet haben in vnsern fry aigenn ledigen vnd vnbekümerten akger der gelegen ist vff dem käppfelberg in wilperger ban, zwüschent pfaff albrehtz Schenüs akger ainhalp vnd der schäffer agker anderhalp der selbe vnser akger obnan stoßet an Cûntzen des maigers akger von äffringen vnd vndnan an aberli fritzen akger vnd haben denselben vnsern akger denselbn vnsern kilchunsatz der kilchun ze Sultz vnd die kilchun ze wilperg die in der egenanten vnsern agker also gelêt vnd gesetzet sint mit aller irer zû gehörde an widmen, an Huß, an Hoff, an garten, an Hofraiti, an Holtz, an veld, an agker, an zwige, an wisen, an wasen, an wasser, an waide vnd an allen den dingen die da zû ietz gehörnt oder hie näch geheren mügen, sie sien gesûchet oder vngesûchet befunden oder vnbefunden, verköffet vnd keht vnd redlich mit allen getâten worten vnd gedingen so darzû notürftig waz vnd ist vnd kraft vnd maht haben solt vnd moht zû ainem rehten stäten ewigen kovfe mit disem briefe offenlich vnd vnwiderkommenlich ze köffenne geben dem durlühten Hochgebornen fürsten dem edeln vnserm genädigen Herren Herzog Rûprehte dem Eltern von Gottes gnaden pfalzgrafen by Rin des hailigen Romschen richs obrosten Truhsessen vnd Herzogen in Bayern an der erbern gaistlichen frowen stat der priorinvn vnd des Conuentes gemainlich des Closters ze Rûti, vnder Wilperg gelegen, in kostentzer Bistum predier ordens vmb fünf hundert pfund guter vnd genemer haller der fünf hundert haller Swester agnes von Haiterbach priorin vnd Swester agnes Stahlerin schaffnerin zû den Ziten des ietz benempten Closters an ir selbs vnd irs Conuentes gemainlich vnd aller nächkomen stät desselben Closters ze Rûti vns gar vnd gentzlich gewert vnd bezalt händ vnd in vnsern künklichen nutz komen vnd bewendet sint.

Digitized by Google

Darumb wir der vorgenant Gräfe Rûdolf von Hohemberg Gräfe Cûnratz sâligen sun von Hohemberg, für vns vnd für alle vnser erben vnd nächkomen gen den vorgenanten frowen der priorinvn vnd dem Conuent des Closters ze Rüti vns verzigen haben vnd verzihen vns mit disem briefe aller der rehten alles des füges vnd aller der gewohnhait, die wir zû dem obgenanten agker zû dem kilchunsatz vnd zû der kilchun ze Sultz vnd öch zu der kilchun ze wilperg, dû mit allen iren zügehörden in denselben vorbeschribenen agker gesetzet vnd gelêt sint, vor erbes oder von dehainer andrer sache wegen ie gewinnen nv haben oder fürbas vmmer gewinnen möhten vnd haben gesetzet vnd setzen offenlich mit disem brief die priorinvn vnd die frown des obgenanten Closters ze Rüti vnd alle ir nächkommen in gantzen frien vnd vollen gewalt vnd ewige gewer vnd aigenschaft des obgenanten bedû agkers, vnd kilchunsatzes der kilchun ze Sultz, darin dû kilch ze wilperg gehört mit allen den rehten vnd nützen vnd zûgehörden des selben agkers, kilchunsatzes vnd kilchun, als si nu darin gehörend oder hernach gehörn möhten. Es si an zenhenden, an widmen, an Huß, an Hoff, an garten, an Hofraiti, an witraiti, an Holtz, an veld, an zwige, an agker, an wisen, an wasen, an waide, an wasser oder an andern dingen wie die nu sint, oder fürbas werdent, oder wo si sint gelegen, gesûcht vnd vngesûcht, befunden, vnd vnbefunden vnd geloben by guten truwen für vns für alle vnser erben vnd für alle vnser nachkomen, inen vnd allen iren nächkomen die vorgeschriben verkofftû gût allû, agker vnd kilchunsatz der in selben agker mit aller zû gehörde als vorgeschriben stât gesetzet ist für ain reht ledig fri vnbekümert aigen ze vertigenn vnd zû verstânn gen aller menglichen vnd an allen stetten nâch landesreht, Es si uff gaistlichem oder weltlichem gerihte wa es nâch rehtes wegen notürftig ist oder wirt vnd zû merer sicherhait aller vorbeschriben vnd nâch geschriben sachen puncten, stucken vnd artikeln in disem brieff So haben wir den egenanten gaistlichen frowen vnd dem Couent gemainlich ze Rüti vnuerschaidenlich vber vns vnd vnser erben vnd nächkommen ze bürgen geben vnd gesetzet diese hie nächgeschriben edeln Herren vnser lieben vettern Gräffen Otten von Hohemberg Gräfe Rûdolfen den Elteren Gräfe ze Hohemberg, Gräfe Rûdolfen den jungen des vorgenanten Gräfe Otten sun von Hohemberg vnd den erbern vesten Ritter Herrn Johansen von veningen zû den ziten vogt ze wilperg also vnd mit der beschaidenhait, wär, daz der obgenant agker vnd der obgenant kilchunsatze den wer mit aller seiner zügehörde dar in gesetzet hân mitainander gemainlich oder ir aintwegers sunderlich oder vzit daz dar in gehöret besunder es si benempt oder vnbenempt oder unfunden oder noch funden möhte werde mit gaistlichem oder weltlichem geriht ansprechig würden So hânt die vorgenanten gaistlichen frowen die priorin vnd die andern Closter frowen die denne sint des vorgenanten Closters ze Rüti vnd ir helfer vollen gewalt vnd reht vns den obgenanten Gräfe Rûdolfen Gräfe Cûnrads sâligen sun von Hohemberg die selben anspräch mit botten mit briefen oder vnder ogen ze uerkundienn vnd darumb gelegenlich tag ze beschaidenn vnd ze

Digitized by Google

machenn zwüschent vns vnd den von den denne daz obgenant gůt ansprechig würde vnd wenne vns die selbe ansprach vnd der tag vmb dieselbe ansprach also benempt vnd mit ir manung geinrret wirt So süllen wir der vorgenant Gräfe Růdolf Gräfe Cůnrads sáligen sun zů dem lángsten in dem náhsten manat nach derselben mannung den tag vollenden vnd laisten gegen den die daz obgenant gůt denne ansprechent wa wie vnd wenn sů die obgenanten frowen notürftig werdent als lang als düke vnd als vil, bis daz wir den selben Closterfrowen die obgenanten gůt gar vnd gentzlich nách gaistlichem vnd weltlichem reht geuertigen, Wár aber da got vor si daz wir der obgenant Gräfe Růdolf Gräfen Cůnrads sáligen sun daz nit táten vnd die vertigung als vorgesagt stát nit vollendenten So süllen wir Gräfe Růdolf Gräfe Cůnrads sáligen sun vnd wir der obgenant Gräfe Conrat vnd öch wir die obgenanten Bürgen als balde wir des von den vorgenanten Closterfrowen erinrret vnd vnd vermant würden nách der selben manung in den nehsten aht tagen in varen gen Wilperg an die stát vnser ieglicher mit sin selbes lip vnd da in offner wirthuser zů vailen köffe inne laisten ain reht gewonlich gesellschaft án geuerde, Wár aber daz vnser vorgenante Höptherren oder bürgen, ainer oder me, selb mit laisten wölten oder möhten der mag ieglicher ainen kneht mit ainem pfárt an sin stat in die selben laistung als vorgesagt ist legen vnd sol vnser behainer vsser der laistung nümer komen bis daz den obgenanten Closterfrowen ze Rüti die vorbesagte Fertigung náh gaistlichem vnd weltlichem reht geuertiget wirt vnd wenne sich der pfárit ains oder me verlaistent oder in der laistung abgont So sol ie derselbe des denne das selb abgangen oder verlaist pfárit gewesen ist ain ander pfárit in die laistung stellen in den nehsten aht tagen als daz vorbesagt pfárit, daz obgangen oder verlaistet ist, Wár öch da got lang vor si ob der obgenanten bürgen ainer oder me von todes wegen abgienge oder von dem lande für oder suss zů ainem bürgen vnnütz würde, so sullen wir die obgenanten Gräfe Růdolf Gräfe Conrats sáligen sun, vnd Gräfe Conrad alle bede Gräfen von Hohemberg den obgenannten Closterfrowen ze Rüti ain als gůten bürgen an des abgangenn bürgen stat setzen in den nehsten nächgenden vierzehen tage, als vns die obgenanten Closterfrowen des abgangenn burgen mit botten mit briefen ze huse, ze Hoff oder vnder ogen geinrrent vnd ob ainen ander bürgen an des abgangenn burgen stat ze setzenn, vermanend vnd wa wir daz nit táten, so sullen wir die vorgenanten zwen Gräfen, Gräfe Růdolf Gräfe Conrad sáligen sun vnd Grafe Conrad die vorbesagten Bürgen alle nách dem vorbenempten tag in den nehsten nächgenden aht tagen gen wilperg an die stat varn vnd da inne in alle wis laisten als von der vertigung hie vorgesagt stat Vnd sullen öch vsser der laistung nümer komen vntz daz den vorgenanten Closterfrowen ze Rüti ain andrer als güter bürge an des abgangenn bürgen stat in der vorbesagten sicherhait geben vnd gesetzet wirt, Wár aber da got vor si, daz vnser behainer der vorgesagten, er si Höptherr oder bürge daz nit táte, vnd nit hielt alles daz von vertigung von burkschaft von laistung von angriffe oder von behainer andrer

Digitized by Google

sache, puncten stucken vnd artikeln, als hie vor vnd näch in disem brief gesagt
stät zů dem selben hänt die vorgenanten Closterfrowen vnd ir Couent gemainlich
vnd öch ir Helfer gůt reht vnd vollen gewalt an ze griffen ze bekümmern vnd ze
benötenn, an lüten an güten mit gaistlichem vnd weltlichem geriht oder an geriht
wie si mügen oder in aller fůgt vnd sol in da vor nit schirmen weder gaistlich
noch weltlich reht, noch lantreht, noch Burkreht noch stattreht noch dehain ander
reht, noch fryhait noch fůg noch gewohnhait noch dehain anderlai sach die nu ir
oder hie nach funden wirt än geuerde vnd waz die vorgenanten Closterfrowen
oder ir Helfer der vorbesagten oder nächgeschriben dinge schaden nemen die obge
nanten verköften gůt als vorgesagt ist gar vnd gentzlich geuertigot werdent, den
selben schaden sullen wir vnd die bürgen inen öch gar vnd gentzlich vffrihten vnd
ablegen, ir worten schleßlich darumb ze gelobenn än alle geuerde, wa wir des
niht täten So hänt die obgenanten Closterfrowen vnd ir Helfer aber vollen
gewalt vnd reht vns vnd unser bürgen in laistung ze manen, vnd ob wir nit
laisten vns anzegriffen in alle die wise als hier vorgesagt sät, Wir der obgenan
Gräfe Conrat von Hohemberg zů den ziten kilchere der obgenannten kilchen z
Sultz dar in dü kilch ze wilperg gehört bekennen vnd verienhen offenlich in disen
brief, daz dirre vorbesagter kilchunsatz, in den vorbesagten agker an dem käppel
berg gelegen, ist gelêt vnd gesetzet, vnd öch dirre vorbesagter köff mit vertigun
burkschaft puncten stucken vnd artikeln als vor vnd näch geschriben stät beschenden
ist mit vnserm kuntlichen wissen, vnbezwungen willen mit fürbedächtem rät vnd
flizziger bette vnd daz besunder wir Gräfe Conrat bisher kilcher der obgenanten
kilchun ze Sultz dar in dü kilch wilperg gehört vnd öch durch rehtes, durch gottes
vnd durch sunderlichs gunstes willen den wir zu dem obgenanten Closter ze Rüti
haben verzigen haben vnd verzihen vns mit disem brief aller der rehten aller der
gewer, alles des füges, aller der gewonhait, vnd aller der anspräch die wir von
unsern vordern vnd von vns selber oder von iemans anders wegen zů den ege
nanten agker kilchunsatz kilchun oder zů behainen iren zügehörden ie gehetten ze
haben oder fürbas vmmer gehaben möhten vnd süllen noch mügen öch vns nit
behelfen mit dehainerlai rehten noch fryehaiten noch Ehaftin noch fügen noch ge
wonhaiten noch fürzügen noch mit dehainer hand fünden die ietz funden sint oder
hienäch funden werdent mit den der vorgesagten ding behains in behain wise be
krenkt würden, Wär öch dazu irre brief gemäsget oder naß wurde oder an worten
an silleben oder an büchstaben missebeschriben würde oder dü Insigel dü an disen
brief gehörnt nit allü dar an kemen oder ir ains oder me zerbrächen oder irs
zaichen nit gar vnd gentzlich begriffen an wäpen oder an büchstaben oder missge
denkt oder missekert würden, daz sol allessampt den obgenannten Closterfrowen zu
Rüti in disen vorbesagten vnd nachgesagten sachen kainen schaden bringen, wan
alle die wil si disen brief inne habent mit ainem gantzen Insigel oder me sie
mügen wir die obgenanten Gräfe Růdolf Gräfe Conrats säligen sun vnd öch wir
Gräfe Conrat noch vnser burgen noch niemand anders gesprechen, daz diser brief

Digitized by Google

in behainen weg noch wise gebresthaft si, Wir die obgenanten Gräfe Rüdolf Gräfe Conrats sâligen sun vnd wir Gräfe Conrat alle bede Gräfen von Hohemberg geloben öch bi güten trüwen in aydes wise disen köff vnd allez daz hie vor vnd nâch in disem brief von vns gesagt stät wär vnd stät ze halten vnd die vorgenanten vnser bürgen vnuerschaidenlich von dirre burkschaft än allen iren schaden ze lösen än geuerde vnd drumb so haben wir bede ietz benempt Gräfen von Hohemberg vnser ietweder zů warem vrkunde vnd ewiger stätigkait sin aigen Insigel an disen brief gehenket, Wir die vorgenanten Bürgen Gräfe Otte von Hohemberg, Graf Rüdolf der Elter, Gräfe ze Hohemberg, Gräf Rüdolf der Junge, des Egenanten Gräfe Otten sun von Hohemberg vnd ich Hans von veningen Ritter zů den güten vogt ze wilperg geloben öch bi güten trüwen dise burkschaft vnd alles daz hie vor in disem brief von vns gesagt stat wär vnd stät ze haltenn än geuerde, Vnd des zů ainem offen vrkunde vnd merer sicherhait so hät vnser ieglicher sein aigen Insigel ouch gehenket an disen brief der geben wart do man zalt von Gottes geburt drüzehenhundert Jar vnd darnach in dem Süben vnd Sübentzgosten Jar an dem hailgen Oster Abent.

B. d. Orig. im St.-Archiv zu Stuttgart. — Mit den 4 kl. Grafensiegeln.

643.

19. Mai **1377**. Heidelberg. Graf Rudolf von Hohenberg, Graf Konrads † Sohn, verkauft um **5870** fl. an den Pfalzgrafen Ruprecht bei Rhein, Herzogen in Baiern ꝛc. die Hälfte von Wildberg, Burg und Stadt, dem Kl. Reuthin und der Vogtei über dasselbe, den Wäldern „Burey" und den „Kriegswelden", endlich seinen Theil an Gültlingen. [1]

Wir grafe Rudolff von Hoemberg der Junge. Grafe Conrads seligin Son von Hoemberg bekennen offenlich mit diesem brife .. vnd tun kunt allen luten, die yn sehint oder horint lesen für vns alle vnsre Erben vnd nachkommen, daz wir mit gudem wolberadem mûte, mit Rate vnsrer frunde vnd Mats vnd mit Rechtem wissen vmb vnsers schinbaren nütz vnd notdorft willen vnd grossen schaden zu furkommen vnd zu vermiden Dem Durlichtigen Hochgeborn fürsten vnd Herrin herrn Ruprecht dem Eltern Pfaltzgrafen by Ryn, dez heiligin Romschen Richs obersten Druchsezzen vnd Hertzogin in Beyern, vnserm liebin gnedigin Herrin vnd sinen Erben vnd nachkommen Pfaltzgrafin by Ryn vnsren teil, daz ist ein halpteil der vestin zu wilperg an Burg vnd an Stat mit mannen Manscheften ... Burgmannen, Burgmanscheften, mit wel-

Digitized by Google

den, Velder, wildpannden, waſſern, Weiden, waſſerleuffen, Mulen, Dichen, Viſche
rien, Eckern, Wieſen, luten, gutern, gülten, zinſen, dinſten, Ern, Rechten, friheiden
gewonheiden vnd mit allen andern zugehorungen vnſers halben teils geſucht vnd
vnbefucht wie man die genennen magk mit ſunderlichin worten Nü oder hernach
vnd darzu vnſren halben teil des cloſters Nüte vnd den halben teil
an der Vogty deſſelben cloſters Vnd den halben teil an dem walde der
genant iſt Bürey vnd vnſern teil an den welden die da heiſſend die kriegi
welde, Vnd alle die Recht die wir haben zu vnſerm teil zu Giltelingen in
dem Dorff Vnd in der mark daſelbs Vnd darzu die Ecker vnd wieſen die vns
offgeerbt ſint von vnſre Sweſter ſeligin die ein Cloſterfraw waz zu
Nüte, die in der mark zu wiltperg gelegen ſint, die loſunge daran als
die itzund verſatzt ſint, doch vſgenomen den kirchenſatz zu Sultze dar In und
wiltperg gepfarret iſt den wir vor dem obgenanten Cloſter Nüte verkauft vnd
vermacht haben Recht vnd Redlichin für Recht eigin gut Erbetlichin vnd Ewiglichin
verkauft haben vnd verkeuffin mit kraft dis brifs vmb fünff Duſent gulden Acht
hundert gulden vnd Siebintzig gulden, Der wir wol gewert vnd bezalt ſin, Da
vns begnügt Vnd mag vnd ſol Der obgenante Hertzog Ruprecht der Elter ſi
erbin vnd Nachkommen die obgenant veſtin vnd güter alz fürgenant ſtet für recht
eigen gut Erbetlichin vnd Ewiglichin Innehabin vnd nyſſen, alz ir eigin güter
Vnd verzihin wir für vns vnd alle vnſre Erbin dar uff vmer Ewiclichin mit craft
dis brifs Vnd ſetzen dar In den Egenanten vnſren Herrn Hertzog Ruprecht den
Eltern ſine Erben vnd Nachkome Egenant in Nütz vnd gewer Erbetlich vnd Ewig
lich Vnd globin in guder werſchaft zu tunde nach dez lands recht vnd gewonheit
Wir enſollen auch noch vnſre Erben nümer anſprache inne haben noch gewynnen
an die Obgenanten veſtin vnd güter, waz hie vorgeſchriben ſtet in dheinerlei wiſ
mit gerichte oder ane gerichte, Noch auch an den Egenanten vnſren Herrn den
Hertzogin ſine Erben vnd Nachkommen, ane alle geuerde. Alle dieſe obgenanten
ſtucke han wir grafe Rudolff Egenant mit guder truwen globt Vnd zu den heiligen
geſwornen Stede vnd veſte zu halten vnd nit dar wider zu tunde nach ſchaffe
getan werden vſgeſcheiden alle argliſte vnd geuerde. Vnd han dez zu eyme Ewi
gin Orkund vnſer ingeſigel tun henckin an dieſen brif. für vns vnd vnſer Erben
Wir han gebedten die Edeln grafe Rudolff von Hoemberg den Elter
vnſern liebin Vettern Vnd grafe wilhelm von Eberſtein mynen lieben
Ohem, Her Hanſen von Dierberg Ritter vnd Dymen den kecheler Edel
knecht daz ſie ir iclicher ſin Inſigel by daz vnſer auch an dieſen brif gehangen
haben zu gezugniſſe aller fürgenanten ſtucke Vnd wir die fürgenanten grafe Ru
dolff von Hoemberg der Elter grafe wilhelm von Eberſtein, Hans von Dierberg
Ritter Vnd Dyme der kecheler Edelknecht bekennen daz wir durch bede willen der
fürgenanten grafe Rudolffe von Hoemberg des Jungen zu gezugniſſe aller fürge
nanten ſtücke vnſer iclicher ſin Inſigel by daz ſine an dieſen briff gehangen habin

Gebin zu Heidelberg uff den Dinstag nach dem heiligin Pfingstage Nach Christi geburthe Drutzehen hundert Jar vnd yn dem Siebin vnd Siebintzigstein Jare.

B. d. Orig. im St.-Archiv zu Stuttgart. — Die Siegel fehlen.

[1] Unter demselben Tag und Ort stellte der Verkäufer auch dem Pfalzgrafen Ruprecht dem Jüngeren eine sonst ganz gleichlautende Urkunde aus, in welcher jedoch Graf Heinrich von Spanheim und Heinrich von Erligheim, Vizthum zu Heidelberg, als Siegler aufgeführt werden.

644.

19. Mai **1377.** Heidelberg. Pfalzgraf Ruprecht bei Rhein, Herzog in Baiern ꝛc., verzichtet gegen das Kloster Reuthin auf alle Ansprüche an den Kirchensatz zu Sulz (bei Wildberg), welchen dasselbe von Graf Rudolf dem jüngeren, Konrads sel. Sohn, gekauft hatte.

Wir Ruprecht der elter von gotz gnaden pfalnzgraue by Ryn. Dez heiligen Romschen Richs Obrister druchseße vnd Hertzog in Beyrn Bekennen vns offenbar mit diesem brieff, als der kirchensatz zu Sultz dar yn auch die pfarre zu wilperg gehöret in vnser Herschafft da selbs zu wilperg gelegen, fürmals von dem edeln vnßerm lieben getrewen Graue Rudolff von Hoenberg etzwunne Graue Conrads von Hoenbergs seligen Sone den geistlichen Closter frauwen der prioren vnd dem Couent vnßers Closters zů Rüte vnder wilperg in Costentzer bistum gelegen prediger ordens gehören vnd vermacht ist ewenklich by dem Closter vnd Couent zů bliben als die brieffe sagent, die derselbe graue Rudolff dem egenanten Closter zu Rute dar vber geben hat, wand nů daz selbe dorff Soltz vnser vnd zu vnser herschaft zu Wilperg gehöret vnd der kirchensatz da selbs vnd auch zu wilperg von alter her gehöret hat zu der selben Herschaft zu wilperg, So hant vns die obgenanten Closter frauwen gebeden daz wir vnßern willen vnd verhengniße darzu geben wollen daz die obgenanten kirchensetz vnd kirchen zu Soltz vnd zu wilperg mit in vnd irme Closter Ewenklichen sin vnd bliben mogen. Hervmb han wir an solchen geistlichkeit vnd gots dinst der in dem obgenanten Closter geschiht vnd geschehen sol got zu lobe vnd durch vnßern vnd vnßer alt fordern selen Heils willen vnd han für vns vnd vnser erben vnd nachkomen mit wolbedachtem müte vnd mit rechter wißen den obgenanten priorn vnd Couent vnd dem Closter zu Rüte vnd iren nachkomen willenklichen vnd friklichen geben vnd vermacht geben vnd vermachen mit Crafft daz briffs die obgenanten kirchensetz vnd kirchen zu Soltz vnd zu wilperg alle die reht die wir dar an han oder haben mochten daz dů ewenklich by dem selben Closter zu Rüte bliben sollen ane alle hinderniße vnser vnd vnser erben vnd nachkomen die die vestin vnd Herschaft zu wilperg zu zyten Inne hant vssgescheiden alle argliſt vnd geuerde, dez zu vrkund vnd ewiger stetigkeit geben wir den obgenanten priorn vnd Couent diesen brieff versigelt mit vnßerm Anhangendem Inge-

Digitized by Google

figel, der geben iſt zu Heidelberg dez dinſtags nach dem pfingſtdage da man ſchreib von Chriſti geburte drützehenhundert Jar, vnd in dem Sieben vnd Sieben tzigiſten Jar.

V. d. Orig. im St.-Archiv zu Stuttgart.

645.

9. September 1377. o. O. Graf Rudolf von Hohenberg belehnt ein Eßlinger Bürgerin mit den Gütern zu Neuhauſen (O.A. Eßlingen) welche ſein eni ſelig, Graf Rudolf von Hohenberg, vormals den Anverwandten derſelben, Albrecht von Winnenden, einem Bürge von E., geliehen hatte.

Wir Grafe Rüdolff von hohemberg veriehen offenlich vnd tün kun menglichem mit diſem brief daz für vns kam an diſem tag als dirr brief gebe iſt die Erber frówe åll die höldin Sitzen dez döttingers elichú wirtten Burgerin ze Eßlingen, vnd ſeit öns wie daz albreht von winden ain Bur ger ze Eßlingen vor etweuil ziten von todeswegen ab gangen wär vnd de ſelben vnd ouch allen ſinen erben Es wärin Sun oder Töhtran hette vnſer ån ſålig Graue Rüdolff von Hohemberg zú ainem ſtätten Lehen gelühen die gi die deßſelben mauls buwet ainer hieß der knab vnd die ietzo buwet ainer haiß der Rumel vnd die gelegen ſind ze nünhuſen dem dorff vnd zögt öns des aine güten brief von dem vorgenanten önſerm åni ſåligen vnd ſeit öns ouch füro di ſi dez vorgenanten albrehtz von winden nähſter erb wär der ietzo lebte un won nun der vorgenant önſer åni ſålig dem obgenanten albrehten von winde vnd allen ſinen erben es wärin Sun oder döhtran die obgenanten gůt zů aine ſtätten Lehen gelühen hett vnd ſi nun dez ſelben rehter erb wär do batt ſi ön daz wir ir vnd iren erben es wärind Sun oder döhtran daz obgenant gůt gelühe dez haben wir ir bett erhört vnd haben ir vnd iren erben es ſigend ſun ode döhtran die obgenanten gůt gelühen wie wir billich vnd durch reht Lihen ſullen vnd ir ietzo darvber geben zu ainem getruwen trager iren elichen hußwirt Sitze den döttinger der ir die gůt ze getruwen handen tragen ſol vnd öns da vo tün als ain ieglich Lehen man ſinem Lehen herren billich vnd durch reht tün ſi doch mit behaltnuſt öns vnd önſer herſchaft diß Lihens önßrů reht Vnd dez ſ vrkund vnd merrer ſicherhait ſo haben wir önſer aigen Inſigel offenlich gehenk an diſen brief der geben iſt an der nähſten mitwochen nach önſer frówen tag, al ſi geborn wart nach kriſtus geburt drutzzehenhundert Jar darnach in dem Súbe vnd Súbentzigoſten Jar.

V. d. Orig. im St.-Archiv zu Stuttgart. — Mit dem kleinen runden, ziemlich gu erhaltenen Siegel des Ausſtellers.

Digitized by Google

646.

21. September **1377**. o. O. Graf Rudolf von Hohenberg bekennt, daß ihm die Reichsstadt Lindau **188** ungarische (böhmische) und **62** rheinische Gulden bezahlt habe an den **12000** Gulden, welche ihm die Reichsstädte aufzubringen verheißen hatten.

Wir Gräff Rudolff von Hohemberg Vergenhen offentlich vnd tün kunt menglichem mit disem brief von der zwölff dusent guldin wägen die uns vnser besunder lieben frund, die erbern wisen des hailigen Richs stett, die in dem bunde ze Swaben sind vf pringen sullent, als si dar vmb brief von vns händ bekennen wir mit disem brief, daz vns die erbern wisen der Burgermaister, der Amman, der Rätt vnd die Burger gemainlich ze Lindow dar an geriht vnd bezalt händ zwaihundert guldin minder zwölff guldin, vngerscher vnd behemscher vnd hundert guldin vnd zwen vnd Sechszig guldin Rinscher guter vnd genämer, vnder den guldin sind vierzig guldin Klobwag, die vorgenant guldin an den zwölff dusent guldin abgän sullent, vnd sagen Die selben statt lindow, der vorgenant zwaihundert guldin minder zwölff guldin vngerscher vnd der hundert guldin vnd zwoj vnd Sechszig guldig (sic!) quid ledig vnd los vnd des ze Vrkund, so haben wir vnser aigen insigel offenlich gehenkt an disen brief, der ist geben of Sant Matheus tag des hailigen zwölffbotten Anno domini m°. ccc°. lxxvij°.

B. d. Orig. im Reichsarchiv zu München. — Von dem Siegel an einem Pergamentstreifen ist noch ein ganz unbedeutendes Stück vorhanden.

647.

5. Januar **1378**. o. O. Gumpolt, Heinrich und Burkard von Gültlingen, Gebrüder, verkaufen um **160** Pfd. Heller an den Pfalzgrafen Ruprecht den älteren alle ihre Rechte zu Ebhausen und Wöllhausen (O.A. Nagold).

Ich Gompolt, heinrich vnd Burkart von Giltlingen gebruder, verjehen vnd tun kunt mit diesem geinwortigen brieue allen den die Jne ansehent oder horent lesen das wir dem edeln hochgebornen, Durchluchtigen fürsten hern Ruprecht dem eltern von gotts gnaden pfaltzgrauen by Rine des heiligen Romischen Richs obersten Druchseß vnd hertzugen In beyern vnd allen sinen erben vnd nachkomen einen rechten redelichen kauffe für vns vnd alle vnßer erben zu kauffe geben haben, alle die rechte, die wir zu dem dorffe zu Ebhusen vnd zu welhusen haben mit allen nutzen vnd fellen die vnser vater vnd wir bracht haben in der von Ebhusen vnd der von welhusen marcke biß here off diesen hutigen tag als datum dieß briefs sagt vnd wer ob vns den vorgenanten

Digitized by Google

von Giltlingen Jn der egenanten marcke nu fürbas mee ichts anfiele von erbs wegen oder von kauffs wegen, das soll vns mit dieſem brkeue ieinen ſchaden bringen ane geuerde, dieſer kauff iſt beſcheen vmb hundert pfunt vnd ſechtzig pfunt guter vnd genemer heller der wir ſchon betzalt vnd gewert ſind vnd mit namen alle vogtlute, die gein Ebhuſen gehorent frauwen vnd manne Junge oder alt vnd welhe wir in gemeynſchafft herbracht haben, her vff dieſen hutigen tag als data dieß brieffs ſpricht vnd mit namen Contz wetzel zu dieß zijt Schultheiß zu Ebhuſen vnd ſine Bruder zwen ane die vorgeſchrieben lute alle, ſollen wir keine recht noch anſprache, fürbas haben vnd hetten wir ſuſt eigen lute zu Ebhuſen oder zu welhuſen ſitzen, Jr were uil oder wenig die ſollen heben vnd legen alle dinge, die das dorffe angant das man vff ſie ſetzet nach Jr antzale vngeuerlich vnd ſollen ſie dafür nit ſchiermen noch verſprechen vnd hetten wir die vorgenanten von Giltlingen darüber dheinen brieff, das dieſen brieff angat der ſoll dieſem brieff keine ſchade mee ſin weder ſuſt noch ſo vnd das dieß alles veſte vnd ſtete blibe das hieuor geſchrieben ſteet, Des haben wir Gompolt, heinrich vnd burckart von Giltlingen gebruder vorgenant vnſer iglicher ſin eigen Jngeſigel gehenckt an dieſen brieff vnd zu merer ſicherheit So haben wir gebetten die veſten edelknechte hannſen kachler vnd wilhelm von hornberg das ſie Jr eigene Jngeſigel zu vns an dieſen brieff gehenckt hand zu einer getzugniß alles das zubeſagen, das hie vorgeſchrieben ſteet, Geben da man zalt nach criſti geburt, drüzehen hundert Jare ſibenzig Jar darnach Jn dem achten Jare an dem heiligen Oberſten abent.

B. einer gleichzeitigen Abſchrift im St.-Archiv zu Stuttgart.

648

1. September 1378. Nürnberg. K. Karl IV. erlaubt Graf Rudolf von Hohenberg das Landgericht in dem Dorfe Wendelsheim in ſeine Stadt Rotenburg zu verlegen, und gibt deren Schultheiß und Richter Gewalt, mit Rittern und Edelleuten Recht zu ſprechen.

Wir karl von gotes gnaden Romiſcher keyſer zu allen zeiten Merer des Reichs vnd kung zu Beheim Bekennen vnd tun kunt offenlich mit dieſem brieue allen den die yn ſehen oder hören lezen, das wir mit wolbedachtem mute vnd rechter wiſſen dorczu das der Edel Rudolff, Graue von Hoemberg vnſir vnd des Reichs lieber getrewer das lantgerichte in dem dorffe zu dem winelſaham (sic!) in ſeine Stat zu Rotemburg, in allen den rechten als es in demſelben dorffe geweſen iſt, legen moge vnßern willen vnd gunſt getan vnd geben haben, Tun vnd geben ym mit keyſerlicher mechte in craffte ditz brieues, vnd haben ym dorczu dieſe beſundere gnade getan vnd ſeine Schultheyſſen vnd Richter doſelbeſt zu Rotemburg die ytzunt ſein vnd in tzeiten werden gefreyet Alſo das dieſelben Schultheiſſen vnd Richter in allen ſachen in dem ſelben lantgerichte

mit Rittern, vnd Edeln leuten recht vnd vrteil ſprechen mugen, vnd gebieten darumb, Allen fürſten Geyſtlichen vnd werltlichen Grauen, freyen, Rittern vnd knechten, vnd allen andern vnſirn vnd des Reichs lieben getrewen in welchen wirden oder weſen die ſeyn ernſtlichen vnd veſticlichen, das ſie den vorgenanten Grauen von hoemburg (sic!) vnd die obgenanten Schultheiſſen vnd Richter an ſulchen vnßern freyheiten vnd gnaden nicht hindern noch irren ſullen in dheinenweis als lieb yn ſie vnßer vnd des Reichs ſwere vngnade zuuermeyden. Mit urkund ditz brieues vorſigelt mit vnßer keyſerlichen Maieſtatt Ingeſigel Geben zu Nuremberg Noch gotes geburd dreiczenhundert Jar dornoch in dem Acht und Sibentzigſtem Jare an ſond Egidien tag vnſre Reiche in dem dreiunddreyſigſten vnd des keyſirtums in dem vierundtzwentzigſten Jaren.

B. d. Orig. im Privatbeſitz eines Bürgers zu Rotenburg. — Das Siegel iſt abgeriſſen.

649.

21. Januar 1379. o. O. Agnes von Hohenberg, Priorin zu Reuthin, und der Convent dieſes Kloſters überlaſſen einer Rotenburger Bürgerin, von welcher ſie einen Hof zu Unter-Bondorf (Nieder-Reuthin, O.A. Herrenberg) gekauft hatten, derſelben ſolchen zu lebenslänglicher Nutznießung.

Ich ſchweſter angnes von Hohenberg priorin ze Rüti mitt mir der Couent gemainlich deß ſelben Cloſters vergenhen offenlich mitt diſem brief daß wir den hof ze niedern Bondorf gelegen, den wir köft haben vm kätherinun dü Ekenwilerinun dü eltrun von Rötenburg von genäd gunſt vnd gütem willen vnſer aller ir wider geben vnd günden ir öch den egenanten hof ze nießend an all irrung mit allen den rehten vnd nützen alz er vns öch von ir worden iſt biſ an iren töd vngevärlich mitt ſölichem gedinge, wenn ez beſchiht daz ſü abgat vnd ſtirbet daz Gott lang wende ſo ſol dü egenant kätherin den egen. hof wider gebent halben dem Couent vnd halben dem ſelgerät deß ſelben Couentes oder an welez järczit ſü wil alz ſü eß denn gern hät vn gevärlichen zü ainer gedenknüſt iärzit ir ſel. Vnd zu merer ſicherhait vnd gezüknuſt aller dirr vorgeſchribner ding ſo haben wir der egenant Couent vnſer aigen vnd gemain inſygel gehenket an diſen brief der geben wart in dem jär do man zalt von Criſtez geburt Drüzenhenhundert jär ſübenzig jär där näch in dem nünden jär an Sant Angneſun tag der hailigun Jungfrówun.

B. d. Orig. im St.Archiv zu Stuttgart.

Digitized by Google

650.

29. Juni **1379.** o. O. Graf Rudolf von Hohenberg, Hans von Thierberg, Ritter, Rüdiger, der Leſcher (von Kilchberg), Marquard von Bubenhofen, Vogt zu Rotenburg, Hans der Schenk „ab Stoffemberg," Hainz von Hailfingen und Heinrich Stahler verkaufen als Bürgen für Ulrich ſel. von Waßneck gegen Friz und Ulm Brandhofen an dieſe um **230** Pfd. Heller des Ulrich von W. Weinberge in der Halden „Wihennachten" (bei Rotenburg).

Wir Graff Rûdolff von Hohemberg Ich Hans von Tierberg Ritter Ich Rûdiger der Leſcher Ich Marquart von Bûbenhoffen ze diſen Ziten vogt ze Rotemburg Ich Hans der Schenk ab Stoffemberg Ich Haintz von Halffingen vnd Ich Hainrich Stahler verienhen alle offenlich für vns vnd ünſer erben vnd tûn kunt allen den die diſen brief an ſenhend Leſend oder hörend Leſen als wir die vorgeſchriben alle bürgen geweien ſigen ölrichs des Maigers ſâligen von waßnegg ſo im gott gnad vnd ſiner erben gen den veſten Edeln knehten fritzen vnd ölm pranthowen gebrûdern vnd iren erben vmb etweuil gelts Darumb ſy vnd ouch wir brieff haben vnd wir öns vndertzogen haben dirr' nachgeſchriben wingarten die ſin aigen geweien ſind daz wir da mit vns ſelber löſen vnd ſinen erben gröſſern ſchaden verkomen verienhen wir alle daz wir ains rehten redlichen kouffes verköft haben vnd ze kouffend geben dem obgenanten fritzen vnd ölm pranthowen gebrûdern vnd allen iren erben die ſelben wingarten für reht friger Ledig aigen daz iſt zû dem erſten vier morgen wingarten gelegen an der halden die man nempt wihennähten die ze diſen ziten buwet Haintz Engellin daran Hans Brun vnd Contz frum ſtöſſend vnd ain morgen wingartz buwet vff diſ zit der Hutzel vnd ouch ainen morgen buwet der vaihinger gelegen an der ſelben Halden an die baid morgen ſtöſſend Hans der Ritter, Contz frum vnd ouch kiſterrich vnd iſt der kouff beſchenhen vmb zwayhundert pfund vnd vmb drißig pfund italiger güter vnd genemer Haller die vns an der ſelben ſchuld abgangen ſind darumb wir gen in bürg waren von dez vorgenanten ölrichs des maigers ſâligen wegen vnd die ouch in ſinen vnd ſiner erben kuntlichen nutz' vnd fromen komen vnd bewent ſind vnd ſol ünſer ieglicher beſunder oder ünſer erben ſinen tail der vorgenanten wingarten als denne ünſer ieglichem geburte vnd getzüge an dem vorgenanten gelt ze gebend vnd ſünderlich Ich Rûdger Leſcher für mich ſelber vnd für Hanſen von Luſtnöw ſâligen kind von Herremberg der pfleger vnd fürmund ich bin vnd für ünſer erbern den obgenanten fritzen vnd ölm pranthowen gebrûdern oder iren erben vertigen verſtan vnd verſprechen Jar vnd tag nach der Statt reht ze Rotemburg an allen iren ſchaden vnd ân all geuerd wa aber wir alle oder ünſer erben daz nit tättind vnd den obgenanten fritzen vnd ölm pranthowen oder

Digitized by Google

iren erben die obgenanten wingarten ieglicher nach siner antzal des vorgenanten geltz nit vertigote vnd versprách in der wiß als vorgeschriben stät So hand die obgenanten fritz vnd ölm pranthowen gebrüder oder ir erben vnd alle ir Helffer gewalt vnd gůt reht ůnser ieglichen der sinen tail nit geuertigot hetty oder sin erben darumb an zegriffend vnd ze schadgent an ůnsern Lüten vnd güten in Stetten ut Dörffern oder vff dem Land mit geriht gaistlichem oder weltlichem oder ān geriht wie vnd wa sy kündent oder mügend als dik vnd als vil biß in ůnser ieglichs tail gentzlich vnd gar volleuertigot vnd vff geriht wirt nach der Statt reht ze Rottemburg ān allen iren schaden vnd ān alle geuerd als vorgeschriben stät vnd füllend mit dem angriff nit freueln noch han getān wider behain geriht gaistlichs noch weltlichs noch wider ineman fuß noch so, won waz sy da wider tůnd So hand sy allewegend reht vnd wir vnd ůnser erben vnreht, wir obgenanten alle geloben by güten truwen den obgenanten fritzen vnd ölm pranthowen gebrůdern oder iren erben die obgenanten wingarten ze versprechend vnd alle vorgeschriben sachen stätt ze haltend ze glicher wiß als von vns in disem brieff geschriben stat, vnd dez ze vrkund vnd merrer sicherhait So haben wir für ůns vnd ůnser erben vnd sünderlich ich Růdger Lescher für mich vnd min Erben vnd für Hansen von Lustnow sáligen kind der pfleger ich bin vnd für ir erben ůnser ieglicher besunder sin aigen Insigel offenlich gehenckt an disen brieff Ich Clare die Leschrin dez obgenanten ölrichs dez maigers sáligen elichy wirtinne vnd Ich ölrich Maiger von waßnegg dez obgenanten ölrichs dez Maigers sáligen Sun io ime gott genad verienhen ouch baidů für vns vnd ůnser erben won ich Vlrich Maiger zů minen tagen komen bin daz diser kouff den die obgenanten wingarten gen den obgenanten fritzen von ölm pranthowen vnd iren erben mit ůnserm gunst vnd güten willen vnd ouch mit ůnserm haißen vnd verhenckníst zů gangen vnd beschenhen ist vnd füllen wir noch vnser erben noch nieman anders von ůnseren wegen sy daran nit sumen noch irren noch schaffen gesumpt werden in behain wiß weder fuß noch so vngeuarlich vnd waz vßer den obgenanten wingarten versetzt oder vff ainen widerkouff verkouft ist oder wär daz füllend vnd mügend die obgenanten pranthowen vnd ir erben wider an sich lösen vnd bringen vnd wir noch ůnser nit, won wir ůns für ůns vnd ůnser erben mit disem brieff vertzihen vnd vertzigen haben aller reht vordrung vnd ansprách die wir ietzo haben oder noch gewinnen vnd erlangen möhten Ez sige mit brieffen oder ān brieff da mit wir wider disen köff gereden oder gesprechen möhten ez wäre vff gerihten gaistlichen oder weltlichen oder ān geriht daz sol alles tod rehtlos vnd an alle craft sin, vnd dez ze vrkund vnd sätter warhait So haben wir für ůns vnd ůnser erben ůnsrü aigen Insigel offenlich gehenkt an disen brieff, wär ouch an disem brieff kain notürftig wort sillab oder büchstab mißhebt mißschriben oder vergeßen oder ob der Insingel (sic!) ains oder me an disen brieff nit kämind mißhenckt oder mißkert würden oder zerbrächen oder herabbrächen oder ir volkomes gebräch nit hettind oder ob dieser brieff fuß vngeuarlich löchret naß oder schadhaft würd wie sich daz fügte fuß oder so der

stück behaines sol noch enmag den obgenanten pranthowen noch iren erben kainen schaden bern noch pringen in behain wiß weder fuß noch so vngeuarlich. Dirr brieff ist geben an dem nähsten gütem tag nach sant Johans tag ze Sünwenden nach Cristus gebürt drützenhenhundert Jarr darnach an dem Nün vnd Sübenzigosten Jarr.

V. d. Orig. im St.-Archiv zu Stuttgart. — Mit 8 ziemlich gut erhaltenen Siegeln (eins ist abgefallen).

651.

30. Juni 1379. Rotweil. Oswald von Wartenberg, genannt von Wildenstein, an Graf Rudolfs von Sulz Statt, Hofrichter zu Rotweil, gebietet im Namen des römischen Königs dem Grafen Rudolf von Hohenberg, Margaretha, geb. Gräfin von Tübingen, Wittwe des Walther von Geroldseck, im Besitz und Genuß derjenigen Güter ihres Hauses zu schützen, welche sie vormals in Klage gegen ihren Bruder, Grafen Konrad von Tübingen, vor dem Hofgericht zu Rotweil erlangt hatte.

Dem Edeln minem genädigen herren Graue Rüdolf von Hohenberg Enbüt ich Oswalt von Wartenberg genant von wildenstain frie hofrihter vnd in namen Graue Rüdolfs von Sultz von mins genädigen herren dez Römschen kunig wentzelaus an siner Stat vff sinen hofe ze Rötwil minen willigen dienst in allen sachen vnd ówer Adellich wirdi tün ich kunt, Daz die Edel frow fron Margareth hern walthers von Geroltsegge seligen wilant elich husurowe (sic!) vor mir vff dem hofe ze Rötwil vor etwie vil ziten als verre erclagt hat von Graff Cünrat dem Schärer von Herrenberg irem Brüder, daz si in mit rehtem geriht in die Acht getän vnd verschriben hat vnd daz in anlaiti vffen sin güt ertailet wart vmb zehen Tusem pfund güter haller minre oder me vnd wart ouch geanlaitet vffen den halptail an Herrenberg der statt, der Graue vlrichs seligen waz, vff die hinder Burge, vff sinen Sewe, vff Ruferan daz dorff, vff Gärtingen daz dorff, vff Haselach daz dorff, vff Nebringen daz dorff, die stuck alle mit Lüten, mit güten, mit Zinsen, mit gelten mit Erben, mit vällen, mit hoptrehten, mit Stüren, mit gerihten, mit bennen, mit allen rehten vnd nützen, vnd gemainlichen mit aller ehafti vnd zügehörde vffen sin vogtie ze Münchberg vnd vff sin vier Mülinan die er Liggen hat an der Ammer entzwischent Ranstingen (sic!) vnd Gygelstain vnd hat dieselben anlaiti besezzen als reht ist vnd hat danne als verre erclagt, daz ir mit rehter vrtail ertailet ist, daz man si in nützlich gewer setzen sol offen die obgenant güt vnd Stuck mit allen iren rehten, vnd hat danne fürer als verre erclagt, Daz ir mit rehter vrtail ertailet ist, daz Si dieselben güt vnd Stuck

angriffen ſölt vnd möht mit verſetzen oder mit verkoffen oder mit hin geben fründen oder Lantlüten, Gaiſtlichen oder weltlichen, oder ir ſelber ze behabenne, vnd waz ſi da mit tüt oder tün wil, es ſie über kurtz oder über Lang, daz ſol alles güt craft vnd maht haben äne alle geuerde vnd dar zů über daz alles, ſo iſt ir ertailet mit geſamlater vrtail als reht iſt, daz man Si an den obgenanten güten vnd Stucken ſchirmen ſol vnd dar vmb ſo gebůt ich úch von mins herren dez Römiſchen künig gewalt, Daz ir die ſelben frön Margarethen an den obgenanten güten vnd ſtücken mit allen iren rehten nůtzen vnd Zůgehörden, die Si mit reht vnd mit vrtail erclagt vnd erlanget hat, als da vorbeſchaiden iſt, veſteclich ſchirment, Tünt ir dez niht vnd kunt mir daz von ůch ze klag, ich riht es hin zů ůch nach reht. Dirre brief iſt geben ze Rötwil an dem nehſten Durnſtag nach ſant Peters vnd ſant Paulus zwaier zwölfbotten tag Anno domini Millesimo ccc Lxx^mo nono.

B. d. Orig. im St.-Archiv zu Stuttgart. — Das aufgedrückt geweſene Siegel iſt abgefallen.

652.

21. Juli **1379**. Rotweil. Konrad der Bock, Bürger zu Rotweil, welcher von dem Grafen Rudolf von Hohenberg um **120** Pfd. Heller das Dorf Feckenhäuſen (O.A. Rotweil) gekauft, geſtattet demſelben und deſſen Erben die Einlöſung desſelben.

Ich Cünrát der Bocke bürger ze Rötwil Tůn kunt menglichen mit diſem brief vnd vergihe offenlich für mich vnd für alle mine Erben, daz ich gekoffet han vmb dem Edeln Hocherbornen herren Graff Růdolfen von Hohenberg, minen Genedigen herren, Veggenhuſen daz dorffe mit Luten, mit Güten, mit zinſen, mit gelten, mit Sturen, mit vögtyen, mit Gerihten, mit bannen, mit Zwingen, mit hoptrehten, mit Erben, mit vällen, mit akern, mit wiſan, mit Holtze, mit velde, mit waſſer, mit waide vnd mit aller gewaltſami, bi waſen vnd bi zwie, fundes vnd vnfundes, geſůchtes vnd vngeſůchtes, mit allen rehten vnd nutzen vnd gemainlich mit aller ehafti vnd zůgehörde vmb Hundert pfunde vnd zwaintzig pfund güter vnd geber haller, der ouch ich in darumb gentzlich gewert han. Nů habe ich Jme von ſunder Liebi vnd fruntſchaft wegen die genade getan, alſo, weri daz er oder ſine Erben vnd nachkomen kommint zů mir oder zů minen Erben Hinnan zu ſant walpurg tag dem nehſten der nu ſchieroſt kunt oder inrent vierzig Jaren den nehſten dar nach äne vnder Laſſe ze rehten ziten in dem Jare aht tag vor ſant walpurg [1] tag dar nach vnd mich vnd min Erben aines wider koffes ermantint mit . . . [2] pfunden vnd zwaintzig pfünden vnd güter hallern ſamenthaftig vnd vns die gebint, So ſullen wir vnd min Erben Jme vnd ſinen Erben vnd nachkomen daz obgenant dorffe mit allen ſinen [3] darumb wider ze koffenne geben ane

alle widerrede vnd [4] fürzog vnd herumb ze offem vrkunde so han ich für mich vnd min Erben min Jnsigel offenlich gehenket an disen brief, der ze Rötwil geben ist an sant Marien Magdalenen abent Nach Cristus geburt drutzehen Hundert Järe. darnach in dem Nünden vnd Sibentzigosten Järe.

B. d. Orig. im St.-Archiv zu Stuttgart. — Mit dem Siegel des Ausstellers.

Bei [1], [2] ... [4] hat die Urkunde ein Loch.

653.

24. Oktober 1379. Herrenberg. Graf Eberhard von Werdenberg thut als Obmann einen schiedsrichterlichen Spruch in den Streitigkeiten zwischen seinem Schwager Grafen Otto von Hohenberg und Grafen Eberhard von Wirtemberg, des ersteren Ansprüche an Haigerloch betreffend.

Wir Graue Eberhart von Werdenberg veriehen vnd tün künt offenlich mit disem brieff, allen den die in ansehent lesent oder hörent lesen ümb sölich stözze vnd zweiünge, alz der edel vnser lieber Öheime Graue Eberhart von Wirtenberg an eym teile vnd der edel vnser lieber Swager Graue Ott von Hohenberg vnd Graue Rudolff von Hohenberg sin Süne, an dem andern teile, mit einander gehebt hant, biz vf disen hiütigen tag von der Burg vnd der nidern Stat Haygerloch wegen, vnd von allem dem daz darzü gehört, nach dez briefs sage den der vorgenant vnser Swager, Graue Ott von Hohenberg vnd sin Sune Graue Rüdolf dar ümb hant von dem vorgenanten vnserm Öheime von Wirtenberg, vnd von der selben zweiünge wegen so ſi heten von der vorgeschriben vestin, Bürg vnd Stat Haigerloch wegen Dar ümb vns der vorgenant vnser Öheime von Wirtenberg vnd der vorgenant vnser Swager Graue Ott von Hohenberg vnd Rüdolf sin Süne zu beder sit zu einem gemeinen Manne genomen hant vnd namen vnd satzte ouch zu vns der vorgenant ünser Öheim von Wirtenberg Graue Rudolffen von Sultz vnd Burcharten von Manſperg Hofmeister, Vnd da satzte zu vns der vorgenant vnser Swager Graue Ott von Hohenberg vnd Graue Rudolf sin Sün den Reten von Wilmadingen, einen burger ze Rütlingen vnd Cünzen den Eninger einen burger ze Ezzelingen. Vnd komen dar ümb von der vorgeschriben stözze vnd zweiünge wegen für vns vnd füre die vorgenanten vier schidlüte vf disen tag gen Herrenberg, alz diser brief geben ist, Vnd stünde dar, dez ersten der edel vnser lieber Swager Graue Ott von Hohenberg vnd Graue Rudolf sin Sune vnd namen da ze fürsprechen Benzen den Amman von Rotenburg, vnd clagten hin zu dem vorgenanten vnserm Öheime von Wirtenberg mit irem fürsprechen, daz in der vorgenante vnser Öheime von Wirtenberg schuldig wer vnd vnd gelten solt zwei

Digitized by Google

Tusent guldin vnd ahtzehen hündert pfunt haller, vnd dez ouch si einen guten versigelten brief von im heten, vnd baten ob man den brief iht billich verhören solt, Da fragten wir der vorgenant Graue Eberhart von Werdenberg die vorgenant schidlüte, ob man den brief verhören solte, vnd da komen wir vnd die vorgenanten schidlüte, vber ein einhelliclich, daz man den brief verhören solte, vnd darnach aber geschehen solte daz reht were, vnd da der brief verhört wart, Do stünde dar der vorgenant vnser Öheime von Wirtenberg mit sinem fürsprechen, Swiggern von Gündelfingen, den man nembt den edeln vnd antwrt also, Daz in nit dühte, daz Graue Ott von Hohenberg noch Graue Rudolf sin süne vtzzit an in ze heischen hetten, Ez wer ouch denne daz die herschaft ze Hohenberg vmb in oder sin erben loste Ebingen und Haigerloch, vnd da wider rett aber der vorgenant Bentz ammian der vorgenanten von Hohenberg fürsprechen vnd sprach also, daz der vorgenant Graue Ott von Hohenberg vnd Graue Rudolf sin süne enthuset wern worden von der bürg vnd der nidern Stat Haigerloch vnd mit ire zu gehörde von dez vorgenanten vnsers Öheims von Wirtenberg wegen vnd von sins kriegs wegen, vnd ouch von dez wegen daz ez sin offen Hus wer gesin, vnd er getrute Got vnd dem rehten, wan ez im von sinen wegen widerfarn wery, er rihte im die vorgeschriben schulde, nach sines briefs sage, Vnd dez antwrt im der vorgenant vnser Öheim von Wirtenberg mit sinem fürsprechen also, Daz er vff die zit in landes nit gewesen were, vnd ouch von sinen wegen da ze Haigerloch nit enthuset were, noch von sines kriegs wegen, vnd in ouch vmb helff nie gebeten hett .. vnd da vorschent wir der vorgenant Graue Eberhart von Werdenberg, nach clage vnd antwrt, waz reht dar vmb were, Da komen die vorgenant vier schidlüte, Vnd wir mit in einhelliclich vber ein. Wolt der vorgenant vnser Öheim von Wirtenberg Graue Eberhart dafür stän mit sinem ayde, daz der vorgenant Graue Ott vnd Graue Rudolff sin Süne von sinen wegen, vnd von sines kriegs wegen, vnd ouch von dez wegen, alz die vorgeschriben Bürg vnd Stat sin offen hus solte sin, davon nit enthuset were, daz er dez billich geniezzen solt, da stünde der vorgenant vnser Öheime von Wirtenberg dar, vnd tet daz reht also, alz im mit vrteil erteilt ward, vnd alz vorgeschriben stat. Darnach fragten wir der vorgenant Graue Eberhart von werdenberg die vorgenant schidlüte, wie ez nü fürbaz bestan solte vmb die vorgeschriben zwei Tusent gulden vnd vmb die ahtzehen hunder pfunt haller, nach dez briefs sage, So der vorgenant Graue Ott vnd sin Süne inne betten von Haigerloch wegen, alz vorgeschriben stat, da erkanten wir vns einhelliclich, daz Graue Ott von Hohenberg vnd Graue Rudolff sin süne, noch ire erben, den vorgenanten von Würtenberg noch sin erben, niht ze manen hant noch haben süln vmb die vorgeschriben Sum geltz alz vorgeschriben stat, Ez wer ouch denne daz dye vorgeschriben herschaft von Hohenberg loste Ebingen vnd Haigerloch mit iren zu gehöriden vmb den vorgenanten vnsern Öheime von Wirtenberg oder sin erben, So solte in vnser vorgenanter Öheim von Wirtenberg vnd sin erben die vorgeschriben zwei Tusent gulden, vnd die ahtzehen hundert pfunt haller von der

Digitized by Google

Losunge denne Lazzen volgen nach ires briefs sage, Wer ouch ob dem vorgenanten vnserm Swager Graue Otten von Hohenberg vnd Graue Rudolffen sinem Sune, iht bürgen abgangen wer, an dem brief den si hant, ümb die vorgeschriben schulde, So haben si wol gewalt ze manen ümb ander alz schiedlich bürgen ze setzen, alz ir brief seit vngeuerlich, Wer ouch ob der vorgenant vnser Öheime von Wirtenberg oder sin erben lösen wolten die vorgeschriben Bürg vnd die nidern Stat Haigerloch nach dez briefs sage, den der vorgenant Graue Ott vnd Graue Rudolf inne hant, So solten in der vorgenant vnser Öheime von Würtenberg oder sin erben dem vorgenanten Graue Otten von Hohenberg oder sinen erben, die lösunge vor verkunden alleweg zu rehten ziten in dem Jare, viertzehen tag vor sant Georien tag den nehsten, vnd in viertzehen tagen darnach den nehsten, welches Jares si oder ire erben wöllen vngeuerlich. ez sie öber kurtz oder öber lank. Es sol ouch der vorgenant vnser Swager Graue Ott von Hohenberg oder Graue Rudolff von Hohenberg sin Sune oder ire erben dem vorgenanten vnserm Öheim von Wirtenberg oder sinen erben, die vorgeschriben burg vnd die nidern Stat Haigerloch, mit allen zu gehöreden alz si ez denne inne hant, wider in geben vnd in antwürten vngeuerlich. Vnd dez allez zu einem waren vrkünde vnd merer sicherheit aller vorgeschriben sache, so haben wir vorgenanter Graue Eberhart von Werdenberg alz ein gemein man zu dem rehten vmb alle vorgeschriben sache vnser Insigel gehenkt an disen brief, vnd wir der vorgenant Graue Rudolf von Sulz, Burchart von Mansperg hofmeister, vnd Cüntz der Eninger ein burger von Ezzlingen, veriehen alle offenlich mit disem brief, daz wir zu dem vorgenanten Grauen Eberharten von werdenberg also zu dem rehten geben wurden, vnd ouch da by sazzen vnd waren vnd vzsprachen ümb alle vorgeschriben sache, vnd haben dez zu vrkünde einer gantzen warheit vnsere Insigel gehenkt an disen brief. Vnd ich der vorgenant Ret von Wilmadingen ein burger von Rütlingen vergihe vnd bekenne offenlich aller vorgeschriben sache, daz ich da by vnd da mit gewesen bin, vnd verbinde mich ouch aller vorgeschriben sache vnder dez vorgenanten Graue Eberharts von werdenberg, dez gemein Mannes vnd der vorgeschriben dryer schidlüte Insigeln, wan ich aigens Insigels nit han, vnd der brief ist geben ze herrenberg an Mentag vor sant Symons vnd Judas tag der zwelfboten, Do man zalt von Gotes gebürt dribzehenhundert Jare, vnd dar nach in dem Nünden vnd Sibentzigostem Jare.

B. d. Orig. im St.-Archiv zu Stuttgart. — Nur von 2 Siegeln hängen noch ganz unbedeutende Reste an der Urkunde.

Digitized by Google

654.

1. November 1379. Prag. K. Wenzeslaus ertheilt dem Herzog Leupolt von Oestreich und dessen Erben das Recht und die Freiheit, daß derselbe seine Diener, Bürger und „Gebuern" vor dem Hofgericht zu Rotweil verklagen könne, solche aber in Klagsachen Anderer nur vor ihr jeweiliges Gericht zu laden seyen; auch sollen die zu den Herrschaften des Herzogs gehörigen Schlösser, Städte, Märkte und Dörfer „offene Aechter" aufnehmen und beherbergen dürfen.

Wir Wentzlaus von gotes gnaden Romischer kunig zu allenzeiten Merer des Reichs vnd kunig zu Behem. Bekennen vnd tun kund offenlich mit disem brieue, allen den die In ansehent oder horent lesen, daz wir durch libe vnd fruntschaft, das wir vns versehen vnd erfunden haben zu dem Hochgeborn Hertzog Lupolten. Hertzogen zu Osterrich zu Steir zu kernden etc. vnserm liben oheim vnd fursten vnd ouch durch dinst vnd trewe die Er vns vnd dem Riche ertzeigt vnd getan hat vnd furbazzer tun sol vnd mag in künfftigen zyten. Im vnd seinen Erben mit wolbedachtem mute vnd gutem Rate vnserr vnd des Reichs fürsten edeln vnd getruwen vnd mit rechter wissen die gnad vnd freiheit geben vnd getan haben, vnd geben ouch mit crafft dißes brieues von Romischer kuniglicher macht. Also daz Si ire diener landtlute Burger vnd gebuern fürbaßmer ewiglich wer die sey vnd in welichen eren vnd wirden er sey, miteinander oder besunder. für-baden vordern ansprechen, beklagen oder bekümern vrteilen oder achten sulle oder möge vor vnserm kuniglichen Hoffgericht oder an den Lanndgerichten zu Rotwil, oder an kainem andern Lanndgerichten oder gerichten wo dy gelegen vnd wie dy genant sind. besunders wer zu des egenanten vnßers öheins oder siner Erben diner lüten burgern vnd geburen allen oder ir einer oder mer er sei man oder wip zu sprechen ze clagen oder vordrung hat oder gewynnet, der sol das tün vor den landlüten vnd sinen dienern an solichem gericht do sy gesessen sind vnd vor den Burgern vor dem Richter vnd Rate derselben Stat do Si gesessen sind vnd da-selbst recht nemen vnd nóndert anderswo Es wer dann daz dem clager oder cla-gerynne kuntlichen vnd offenlichen Recht versaget worden vnd nicht widerfaren mochte von den egenanten Lanndrichtern vnd Richtern Auch wollen wir von be-sundern gnaden, daz dieselben vnser Oheim vnd sein Erben. Jr diener Landlute vnd Burger in Iren Steten Merckten vnd vnd dörfferen offen ächter Husen vnd hofen mügen vnd mit In alle gemeinschafft haben Also wär daz yemand derselben Aechter einen oder zwene vil oder wenig in denselben iren Slossen Vesten Merckten oder dörffern anfallet, dem sol man ein vnuerzogen Recht tun nach des Lanndgerichts daselbs oder gerichts gewonheit. Vnd als offt ächter in diselben Jre Slose vesten Stet vnd Merckte komen vnd wider daraus daz si nyemant ansprichet mit dem Rechten, das sol dem egenanten vnserm oheim vnd seinen Erben dienern

landleuten Burgern vnd geburen keinen schaden bringen von der gemeinsch
wegen Dorumb gebieten wir allen fürsten gaistlichen vnd werntlichen Gra
herren Dinstlüten Rittern Knechten Steten Gemeinschefften. dem Lanndrichter
Rotwil vnd allen andern Lanndrichtern Richtern vnd den die an den Lannd
richten vnd gerichten zu dem rechten sitzend. vnd vrteil sprechent die yetzo sind o
hernach werdent vnsern vnd des heiligen Richs liben getruen ernstlich vnd vesti
lich bey vnsern vnd des Richs Hulden daz Si fürbaßmer ewigklichen keinen
egenanten vnsers Öheins vnd siner Erben diener Landlüte Burger vnd geb
einen oder mer man oder wyp vor vns das egenant Lanndgerichte oder ger
nicht heischen laden vordern fürtriben oder kein vrteil über Jr leib oder Jr g
sprechen oder in die achte tun sollen oder mogen in dhein weise. Vnd wo d
beschech wider diß obgenant vnser gnade vnd fryheit So nemen wir vnd tun
mit rechter wissen vnd kuniglicher Macht vollkomenheit alle schulde ladunge v
drung aischung ansprach vrteil vnd die acht vnd entscheiden lütern clären vnd s
chen. daz Sy miteinander vnd besunder alle vncrefftig vnd vntuglich sein söll
vnd tun Si ouch ab vnd vernichten Sy gentzlich vnd gar, an allen Iren begreiffu
gen meynungen puncten vnd artikeln, wie Si darkomen gesprochen oder geurte
werden oder wurden Vnd ob yemant wer der wider sölich vnser gnade freue
lichen tete, der oder die sollen in vnser vnd des heyligen Richs vngnaden u
darzu einer Rechter pene fünfftzigk marck lotiges goldes verfallen sein als offt d
dawider tuet, die halben in vnser vnd des Reichs Camer vnd das ander halbteyl
den die also überfaren würden gentzlich vnd gar an alles mynnernusse Mit vrkun
diß Briefes. Versigelt mit vnserm kuniglichen Maiestat Insigel. Geben zu Pra
nach Cristus gepurde drewtzehenhundert Jare darnach in dem Newnden vnd Siben
gisten Jare an aller Heiligen tag vnsers Reichs des Behemischen in dem Siben
zehenden vnd des Romischen in dem vierden Jare.

V. d. Orig. in der städtischen Registratur zu Rotenburg am Neckar.

655.

7. Dezember 1379. o. O. Diem von Steinhülben verkauft un **250** Pfd. Heller an Ita von Tockenburg, Gräfin zu Hohenberg, d Hälfte des Dorfes Salzstetten (O.A. Horb).

Ich Dieme von Steinhülw vergich offenlich für mich vnd alle myn erben vnd tun kunt allen denen die disen brief ansehend lesend oder hörend lesend da ich für mich vnd alle myn erben mit wolbedachtem mut mit guter vorbetrachtung mit wissend vnd mit rate myner fründ vnd aller der die darzu nottürftig waren gesunt des libes vernunftig der synen zu den ziten do ich ryten vnd gon maht einen rechten redlichen kouf verkouft vnd zu koufen geben hon inn alle wyß wort vnd werck als das denn billich vnd durch recht kraft vnd macht han soll vnd haben

mag nach dem rechten der edeln hochgebornen frouwe Iten von Dockemburg grefin zu Hohemberg myner gnedigen frouwen vnd allen iren erben myn teil des dorfs zu Salstetten mit lut vnd mit gut mit allen rechten zuhen vnd zugehörden so dan iendert vberal darzu vnd darin gehöret mit ackern wisen mit holz mit veld mit wasser mit wunne vnd mit weid by wasen vnd zwy fundens vnd vnfundens benemptz vnd vnbenemptz kleins vnd groß mit allen sturen erbuallen und houptrechten besuchtz vnd vnbesuchtz und ouch mit allen rechten vnd gülten es sig korngült genß mit allen sturen keß oder aigergült vnd allen nutzen alles das das vßerthalb dem ethern oder inerthalb dem ethern gelegen ist es sig ob erd oder vnder erd als ich vnd myn vordern das bitzher herbracht, gehept vnd genossen hond nützit vßgenomen, das den zu dem vorgenanten halbteil des dorfs Salstetten gehöret ungeuerlich vnd ist der kouf beschehen vmb drithalb hundert pfund haller italiger guter vnd genemer der ich von ir gentzlich und gar gewert vnd betzalt bin vnd die in mynen und myner erben kuntlichen nutz vnd gewer komen vnd bewendt sind, vnd soll ich oder myn erben der obgenanten myner gnedigen frouwen vnd allen iren erben des obgenannten dorfs Salstetten halben teil mit den rechten nutzen vnd zugehörden nützit vßgenommen in der wis als vorgeschriben stat vertigen verstan vnd versprechen an allen stetten zu allen rechten gein allermenglichem vnd gemeinlich an allen gerichten geistlichen vnd weltlichen wie wa wenn oder wie dick sy des bedürfent vnd nottürftig sind das sy gewalt habend und sigen nach dem rechten on allen iren schaden vngeuerlich. wa aber ich oder myn erben das nit taetend vnd der obgenannten myner gnedigen frouwen frow Itten von Dockemburg grefin zu Hohemberg oder iren erben dem obgenannten myn teil des Dorfs zu Salstetten mit allen den Rechten nutzen vnd zugehörden als vorgeschriben stat nit vertigetin versprechind vnd ouch vfrichtind in der wyß als hie vorgeschrieben stat was denn die vorgenannt myn gnedige frouw von Hohemberg oder ir erben vnd helfer damit vnd dawider tund es sig mit geistlichem oder weltlichem oder on gericht So hond sie allwegend recht vnd ich vnd myn erben vnrecht vnd in welhen schaden sy vnd ir erben vnd alle ir helfer des komment es sige vber lang vber kurtz da soll ich vnd myn erben der obgenannten myner gnedigen frouwen von Hohemberg oder ir erben vnd helfern inen helfen vnd sie dauon ziehen on allen iren schaden ungeuerlich vnd bekenn mich ouch mit dißem brief das ich an dißem kouf vberall nit betrogen bin Darzu verzihe ich mich für mich vnd alle myn erben aller recht vordrung vnd ansprach die ich oder myn erben zu dem vorgenannten halbteil des dorfs zu Salstetten immer gehaben oder gewynnen kunden oder mochten es wer uf gericht geistlichem oder weltlichem oder on gericht vnd was brief vnd kontschaft ich oder myn erben darzu oder hienach darumb gefunden oder hettent es wer vber lang oder vber kurtz die sollend alle tod rechtloß vnd on alle kraft sin ungeuerlich ich obgenant Diem von Steinhülw geloben by guten trewen in eydes wyß für mich vnd alle myn erben alle vorgeschriben ding vnd sachen war vnd stett zuhaltend ieglicher wyß

Digitized by Google

als von mir in dißem brieff geschriben stat vnd des zu vrkund der warheit so h
ich für mich vnd all myn erben myn aigen insigel offenlich gehengt an dißen br
vnd ze noch merer sicherheit so hon ich gebeten den vesten Ritter Her Ha
wigen von Bartenstein vnd mynen lieben oheym Diemen den kecheler
alten das sy zu ainer gezügnuß aller vorgeschriben ding vnd sachen hond ire aig
Insigel zu dem mynem offenlich gehengt an dißen brief. wir obgenanten Hart
von Bartenstain und mynen lieben Oheim Diemen den kachelern den alten,
sy zu ainer gezugnuß aller vorgeschriber ding vnd sachen vnd hond ire aig
insigel durch bett willen die obgenannt Diemen von Steinhülw vnsere aigen Ins
zu dem sinen zu ainer gezugnuß aller vorgeschriber ding offenlich gehengt habe
an dißen brieff der geben ist an der nechsten mitwochen nach Sant niclaus
nach Cristus geburt Drutzehnhundert Jar darnach in dem Nun vnd Sybentz
sten Jare.

V. d. Horber Copial-Buch.

[1] Von „Wir obgenanten" ꝛc. heißt es in dem Copial-Buch wirklich so.

656.

17. Dezember 1379. o. O. Graf Rudolf von Hohenberg und d
Kirchherr zu Schömberg verpfänden dem Edelknecht Marqua
von Bubenhofen, Vogt zu Rotenburg, um **126** Pfd. Heller ein
Hof zu Bondorf (O.A. Herrenberg), der eine jährliche Roggengü
von **13** Malter zu entrichten hatte.

Wir Graff Rûdolff von Hohemberg, Ich Berhtolt kellner, kilcher
ze Schönberg, dez obgenanten mins herren Schriber, vnd Ich Conra
kelner, sin Brûder, verienhen alle vzer gemainem mund offenlich für ûns
ûnser erben vnd tûn kunt menglichen mit disem brieff, daz wir mit güter vorh
trachtung gesund dez Libes vernünftig der sinû zû den ziten, do wir ez wol gef
mohten zû ainem rehten redlichen pfand än alles abnießen in gesetzt vnd verie
haben, setzen vnd versetzen ouch mit disem brieff dem Edeln vesten kneht Mar
quarten von Bubenhofen, zû disen ziten vogt ze Rötemburg, hainrich
vnd Märcklin sin Sûn vnd auch anderen sinen elichen kinden, die er ietzo bi
oder noch in ziten gewinnet vnd allen iren erben ainen hoff gelegen ze Bondorf
dem dorff, den zû disen ziten buwet Gößlin der Maiger, vnd der järlich
giltet drützenhen malter Roggen geltz Rötemburger meßes vnd ist die pfandun
beschenhen vmb hundert pfund vnd vmb Sehs vnd zwaintzig pfund italiger güte
vnd genemer haller, die sy ûns bar geriht vnd betzalt hand vnd die in vnser
vnd ûnser erben kuntlichen nütz vnd fromen komen sind vnd füllent die obgenanten
von Bûbenhofen oder ir erben die obgenanten drützenhen malter Roggen gelt

Digitized by Google

vßer dem vorgenanten hoff gerüwelich nießen, haben vnd hän än abschleg vmmer als Lang vnd souil zit biß wir obgenanter herr[e] von hohemberg oder wir obgenanten kelner oder vnser erben daz obgenant korn gelt von in Lösen vmb souil gelts als vorgeschriben stät, der Losung sy vns statt tün sullend, wenü oder welhes Jares wir mit hundert pfunden vnd Sehs vnd zwaintzig pfunden güter haller komen, Doch zü den ziten, in dem Jar allewegend aht tag vor sant walpurg tag oder aht tag dar nach vngeuarlich vnd geloben ouch den obgenanten von Bübenhofen vnd iren erben für vns vnd vnser erben dez obgenanten hofes vnd dez obgenanten korngelts daruß für ain reht redlich pfand än abnießen als vorgeschriben stät, reht wer ze sind, ze vertigend, verstand vnd ze versprechend an allen Stetten, zü allen tagen vnd gemainlich an allen gerihten gaistlichen vnd weltlichen, wie, wa, wenü oder wie dik sy dez bedürffend vnd nötürftig sind, daz sy daran gebend sigen nach dem rehten än allen iren schaden vngeuarlich. Wir obgenanter herr[e] von hohemberg noch wir obgenanten kellner noch kain vnser erb noch niemen anders von vnsern wegen süllen ouch die obgenanten von Bübenhofen noch ir erben an dem obgenanten pfand nit irren, hindern noch sumen noch schaffen gesumpt werden in dehain wiß, weder fuß noch so än alle geuerd. Vnd dez ze vrkund vnd stätter warhait, So haben wir obgenanter herr von hohemberg vnd Ich obgenanter Berhtolt kellner vnßrü aignü Insigel offenlich gehenckt an disen brieff, vnder den Insigeln Ich obgenanter Conrad keller mich verbind vnd vergich aller vorgeschriben ding vnd sachen, wan ich aigens Insigels nit enhän, vnd ze noch merer sicher, So haben wir gebetten hansen von Tierberg Ritter, vogt ze haigerloch vnd Bentzen von Bochingen, vogt ze horw[e], daz sy zü ainer getügnüst aller vorgeschriben ding vnd sachen irü aignü Insigel zü den vnsern offenlich gehenckt hand an disen brieff. Wir obgenanten hans von Tierberg, Ritter vnd Bentz von Bochingen verienhen, daz wir durch Bett willen dez obgenanten vnsers gnädigen herren Graff Rüdolffs von hohemberg vnd auch der obgenanten kellner Berhtolden vnd Conraden vnßrü aignü Insigel zü den iren zü ainer getügnüst aller vorgeschriben ding vnd sachen offenlich gehenckt haben an disen brieff, Der geben ist an dem nähsten Samstag nach sant Lucien tag nach Cristus geburt drutzzenhenhundert Jar[e] darnach in dem Rün vnd Sibentzigosten Jar[e].

B. d. Orig. im St.-Archiv zu Stuttgart. — An der Urkunde hängt nur noch das Siegel des von Bochingen, das auf dem Schilde 2 sich kreuzende (?) Schwerter zeigt.

Digitized by Google

657.

22. Dezember 1379. o. O. Graf Rudolf von Hohenberg belehnt Albrecht den Hauser mit des „Husers Güter" zu Thieringen (O.A. Balingen).

Wir Graff Rûdolff von hohemberg verienhen offenlich vnd tûn kunt aller menglichen mit disem brieff daz für vns kam an dem tag als dirr brieff geben ist albreht der huser vnd seit vns wie daz im sin vatter sâlig von todes wegen ab gangen wâr der von vns ze lehen gehebt hetty die gûter gelegen ze Tieringen dem dorff die man nempt dez husers gûter vnd batt vns ernstlich daz wir im die selben gûter lühen won er ir rehter erb wâr Vnd dez haben wir sin bette erhört vnd haben im die vorgenanten gûter mit allen rehten nützen vnd zû gehörden gelühen wie wir billich vnd durch reht Lihen sullen, also daz er vns da von tûn sol waz ain ieglich Lehenman sinem Lehenherren billich vnd durch reht tûn sol doch mit behaltnust diß Lihens vns vnd vnser herschaft vnsrû reht vnd dez ze vrkund der warhait So haben wir gehaißen vnser aigen Insigel offenlich gehenckt an disen brieff Der geben ist an dem nâhsten durnstag nach sant Thomas tag dez hailigen zwölffbotten nach Cristus geburt drützzenhenhundert Jar darnach in dem Nûn vnd Sübentzigosten Jar.

V. d. Orig. im St.-Archiv zu Stuttgart. — Mit dem ziemlich gut erhaltenen runden Siegel des Ausstellers.

658.

26. Februar 1380. o. O. Graf Rudolf von Hohenberg verpfändet auf Wiederlosung sein Dorf Bösingen (O.A. Rotweil) um **411** Pfd. Heller an den Edelknecht Hans von Gültlingen den Schwarzhansen.

Wir Graff Rûdolff von hohemberg verienhen offenlich für vns vnd vnser erben vnd tûn kunt menglichen mit disem brieff daz wir mit guter vorbetrahtung mit rehter wißend gesunt dez libes vernünfftig der sinne zû den ziten da wir Riten vnd gân mohten zû ainem rehten redlichen pfand an alles abnießen ze gesetzt haben setzen vnd versetzen ouch mit vrkund diß briefs dem vesten Edelknecht hansen von giltlingen den man nempt Swartzhansen vnd allen sinen erben Bößingen vnser dorff mit allen rehten nützen genießen vnd zügehörden so dartzû vnd darin gehöret mit Lût vnd mit gût mit äggern mit wisen mit holtz mit veld mit waßer mit wunû vnd mit waid bŷ wasen vnd bŷ zwig mit allen rehten gelten vnd gülten ez sige korn haller genß oder aiger gült mit stüren vngerihten vällen vnd höptrehten mit aller gewaltsami fundes vnd vnfundes benemptz vnd vnbenemptz clains vnd größ nützit vßgenomen als wir daz herbrabt

im[e] gehebt vnd genoßen haben vnd ist die pfandung beschenhen vmb vier hundert pfund vnd vmb ailff pfund italiger güter vnd genemer haller die wir im[e] schuldig worden sigen von schuld wegen vnd ouch von schadens wegen den er von vns genomen vnd empfangen hät vnd sol der obgenant hans von giltlingen oder sin erben daz obgenant dorff mit allen rehten nützen vnd zügehörden so darzů gehöret als vorgeschriben stät innhaben nießen vnd hän vnd ouch in pfandes wiß besetzen vnd entsetzen als lang vnd souil zit biß daz wir oder vnser erben ez von im[e] oder sinen erben lösen vmb vier hundert pfund vnd vmb ailff pfund güter vnd genemer haller. der losung sy vns statt tůn sullend wenn[e] oder welhes Jares wir mit sovil geltz komen als vorgeschriben stät doch zů rechten ziten in dem Jar[e] daz ist allwegend viertzenhen tag vor sant walpurg tag oder viertzenhen tag darnach vngeuarlich. Wir obgenanter herr[e] Graff Růdolff von hohemberg geloben by güten truwen für vns vnd ůnser erben des obgenanten dorffes mit aller zügehörd als vorgeschriben stät reht wer ze sind ze vertigend ze verstand vnd ze versprechend gen aller menglichen an allen stetten zů allen tagen vnd gemainlich an allen gerihten gaistlichen vnd weltlichen wie wa wenn[e] oder wie dick sy dez bedürffend vnd nötürftig sind daz sy daran habend sigen nach dem rehten än allen iren schaden vnd än alle geuerd vnd sullen ouch daz schirmen alz ůnser aigenlich güt vngeuarlich wa wir daz alles vnd alle vorgeschriben sachen nit vollefürten vnd stätt hielten So hät der obgenant von giltlingen oder sin erben vnd alle ir helffer gewalt vnd güt recht ůns vnd ůnser erben darumb an ze griffend vnd ze schadgend an ůnsern Lüten vnd güten in den Stetten in den Dörffern oder uff dem Land mit geriht gaistlichem oder weltlichem oder än geriht wie vnd wa sy kündent oder mügend als dik vnd vil biß in alle sachen vollestreckt vnd geuertegot werdent in der wiß als vorgeschriben stät vnd sullend mit dem angriff nit hän getän wider behain geriht gaistlichs noch weltlichs noch wider nieman ßuß noch so wir noch ůnser erben noch behain ůnser amptman noch nieman anders von vnsern wegen füllen ouch den obgenannten hansen von giltlingen noch sin erben an dem obgenanten pfand mit aller zügehörd in der wiß als vorgeschriben stät alle die wil es vnerlößt ist nit irren noch hindern noch schaffen gesumpt werden in behain wiß weder ßuß noch so Vnd dez ze vrkund vnd stätter warhait So haben wir für ůns vnd ůnser erben ůnser aigen Jnsigel offenlich gehenckt an disen brief vnd ze noch merrer sicherhait So haben wir gebetten ůnser lieben getrüwen Marquarten von Ow ab Stöffenberg Marquarten von bůbenhofen vogt ze Rötemburg vnd Bentzen von bochingen vogt ze horw daz sy zů einer getzügnüst aller vorgeschriben ding irů aignů Jnsigel zů dem vnsern offenlich gehenckt hand an disen brieff Wir obgenanten Marquart von Ow ab Stöffemberg Marquart von bůbenhofen vnd Bentz von bochingen verienhen daz wir durch bett willen dez obgenanten ůnsers gnädigen herren von hohemberg zů einer getzugnüst aller vorgeschriben ding irů aignů Jnsigel zu dem sinen offenlich gehenckt haben an disen brieff der geben

Digitized by Google

ist an Sünnentag so man singt Oculj in der vasten nach Cristus gebürt drützehen hundert Jar darnach in dem ahtzigosten Jare.

B. d. Orig. im St.-Archiv zu Stuttgart. — Mit 2 eingenähten gleichgroßen Siegeln

---

659.

27. April 1380. Frankfurt am Main. K. Wenzeslaus nimmt von Graf Rudolf von Hohenberg, dessen Dienern, Bürgern, Leuten und „Undersessen", wenn über sie von irgend einem Gericht die Acht verhängt worden, solche ab, bescheidet alle, welche etwas gegen dieselben zu klagen, vor sein Hofgericht und bestätigt die Privilegien u. s. w., welche Rudolf von dem Reich erhalten.

Wir Wentzlaw von gots gnaden Romischer kunig zu allen zeiten merer des Reichs vnd kunig zu Beheim Bekennen vnd tun kunt offenlich mit disem brief, allen den die in sehen oder horen lesen, Das wir durch sunderlich Dienste vnd trew des Edlen Rudolfs Grafe zu Hohenberg vnsers vnd des Reichs lieben getrewen baide in vnd alle seine Diener vnd Burger Leute vnd vndersessen, die vf dheinen vnsern lantgerichten oder vf vnserm Hofgericht von keinerley clage oder gerichts wegen in Achte komen wern, oder wo sie in Acht wern, vf aller Acht doryn sie komen sein, als vorgeschriben ist, von welchen sachen das sey von rechter wissen vnd Romischer kuniglicher macht gelassen habn vnd lassen sie boruss mit craft ditz briefs vfrecht. Also vornemplich, wer zu den egenanten Graf Rudolfen von Hoemberg (sic!) zu allen seinen dienern Burgern leuten vnd vndersessen, Sy sein in Acht oder nicht, fürbasmer icht zuclagen oder zusprechen habe, das er für vns oder vnser Hofgericht komen solle vnd von in do recht nemen das ouch do yderman vollkomenlich widerfarn sol, dorzu bate vns der egenant Grafe Rudolf von Hoemberg, das wir im alle seine priuilegien, Hantuesten vnd brief die er vormals von vnserm vater seligen vnd ouch von vnsern vorfaren an dem Reich Romischen keysern vnd kunigen gehabt vnd herbracht hette zubestetigen vnd zuconfirmirn gnediclich geruchten, des haben wir ouch durch sein manigualtig dienste vnd trewe die er vns vnd dem Reiche oft nutzlich vnd williclich erzeigt hat vnd noch tun sol vnd mag in kunftigen zeiten sein redlich bete gnediclich erhort, vnd mit wolbedachten mute guten rate vnser vnd des Reichs fürst Edlen vnd getrewen Im alle seine priuilegien hantuesten vnd brief die er vormals von vnserm Herrn vnd Vatter seligen vnd von vnsren vorfarn an dem Reiche Romischer Keysern vnd kunigen redlich herbracht vnd gehabt hat bestigt (sic!) verneuet vnd confirmiret bestetigen beuesten vnd confirmiren im die mit rechtem wissen vnd in craft ditz briefs gleicherweise ab alle solche hantuesten vnd briefe in allen iren puncten, artiklen meynungen vnd stucken von wort zu wort in diesem brief geschr-

Digitized by Google

ben weren vnd gebieten dorub vnd vmb das allen fürsten Geistlich vnd Wertlichen (sic!) Grauen freyen Dienstlüten Rittern knechten gmeinscheften der Stete merkt vnd Dorf, vnsern lantrichtern vnd andern lantrichtern zu Swaben vnsern vnd des Reichs lieben getrewen das sie den vorgenanten Grafe Rudolf sein Diener Burger Leute vnd vndersessen von solicher Acht wegen fürbasmer nicht hindern noch irren indheinweise vnd das sie den egenanten Graf Rüdolfen Also bei der bestetigung vnd confirmirung aller seiner brief vnd hantuesten die er vormals von vnserm Hern vnd vater seligen vnd vnsern vorfarn an dem Reiche bis her redlich gebracht vnd gehabt hat beleiben lassen, vnd die stete halden vnd dawider nicht tun Sunder hat yman zu in ichts zusprechen als vorgeschriben stet, das der für vns oder vnßer Hofgericht komen solle vnd von in da rechte nemen, das ouch yberman do volkomenlich widerfarn sol, wann wer dowider tete, vnd die freyheid, vnd die bestetigung der brief vnd alles, das so vorgeschriben stet nicht stete hielten, der wer in vnser vnd des Reichs vngnad vnd funftzig pfunt lotiges goldes vorallen die halb an vnßer vnd des Reichs Camer vnd das ander halbteyl dem vorgenanten Graf Rudolfen seinen dienern Burgern leuten vnd vndersessen Die also vberfarn wern gentzlich vnd gar sullent geuallen Mit vrkunt ditz briefs vorsigelt mit vnßer kuniglicher Maiestat Insigel Geben zu frankenfort vf dem Moyn nach Christs Christs (sic!) geburd Dreytzenhundert Jar dornach in dem Achtzigsten Jare am nehsten freitag noch sand Martins tag vnßer Reiche des Behmisch in dem XVII vnd des romischen in dem vierden Jaren.

B. d. Orig. im St.-Archiv zu Stuttgart. — Mit dem großen, etwas beschädigten Majestätssiegel.

660.

25. Mai 1380. o. O. Graf Rudolf von Hohenberg verkauft an Walther Sifriden, Bürger zu Rotenburg, um **100** Pfd. Heller **20** Malter Roggengült aus dem Laienzehnten zu Seebronn, seinem Dorf.

Wir Graff Rüdolff von Hohemberg verienhen offenlich für vns vnd vnser erben vnd nachkomen vnd tün kunt aller menglichen mit vrkund diß briefs daz wir mit wolbedahtem mût vernünftig der sinne vnd gesunt dez Libes vnserm Lieben Burger walther Sifriden ze Rotemburg vnd allen sinen erben rehten und redlichen köffes verköft vnd ze köffend geben haben in alle wiß wort vnd werk als ez denne billich vnd durch reht craft vnd maht han sol vnd haben mag nach dem rehten zwaintzig malter roggen Herrenberger meß allez iärliches vnd stättes geltz ußer dem Layen zenhenden ze Sebrunne vnserm dorff der vns iärlichen giltet viertzig malter Roggen geltz die vns da von gebend die winmar von wurmlingen vnd ist der köff beschenhen vmb hundert pfund italiger güter vnd gäber Haller der wir von im gentzlichen betzalt sigen vnd die in vnsern

Digitized by Google

nutzz' komen vnd bewent sind. vnd sol er oder sin erben die obgenanten zwaintzi
malter roggen geltz allez Herrenberger meß allü iár iárlich uff sant Michelsta
den náhsten der nun komet in niemen nießen vnd hän ymmer eweclich än al
ónser vnd ónser erben vnd nachkomen irrung sumung vnd hindernüst vngeuarli
vnd waer' ob die vorgenanten zwaintzig malter Roggen alles iárliches vnd stätt
geltz Herremberger meß von ieman anspráchig wárind oder würdint ez wár ób
kurtz oder über lang So süllen wir oder ónser erben dem obgenanten walther S
friden oder sinen erben sy uffrihten vertegen verstän vnd ouch versprechen gen all
menglichen an allen Stetten zü allen tagen vnd gemainlich an allen gerihten gai
lichen vnd weltlichen wie wa wenne oder wie dik sy dez bedürffend vnd nötürfti
sind daz sy daran habend sigen nach dem rehten än allen iren schaden vnd ou
än alle geuerd wir noch ónser erben noch nachkomen noch behain ónser amptma
noch suß nieman anders von ónsern wegen süllen noch wellen ouch den obgenante
ónsern burger walther Sifriden noch sin erben an dem vorgenanten Roggen ge
nit hindern irren noch sumen noch schaffen gesumpt werden, weder Lützel noch v
in behain wiß suß noch so än aller schlaht geuerd. Wir obgenanter Herr' Gra
Rúdolff von Hohemberg geloben by güten truwen für ónß vnd vnser erben vn
nachkomen alle vorgeschriben ding vnd sachen wär, vnd stätt ze haltend ze gliche
Wiß als von ónß an disem brieff geschriben stät vnd dez ze vrkund vnd stätte
vnuerwandlung So haben wir ónser aigen Insigel offenlich gehenckt an disen brie
vnd ze noch merer sicherhait So haben wir gebetten ónser lieben getrüwe
Diemen den kächenler. Marquarten von Bübenhofen ze disen zite
vogt ze Rötemburg vnd wernher Márhelden uff diß zit Schulthaiß z
Rötemburg daz sy zú einer getzügnüst aller vorgeschriben ding irü aigin Insige
zú dem ónsern offenlich gehenckt hand an disen brieff, wir obgenanten Diem' kä
cheller Marquart von Bübenhofen vnd wernher Márheld verienhen da
wir durch bett willen dez obgenanten Graff Rúdolffs von hohemberg vnsers gnä
digen Herren ónsrü aignü Insigel zú dem sinem zú einer getzügenüst aller vorge
schribner sach offenlich gehenckt haben an disen brieff Der geben ist an dem náhsten
Samstag nach ónsers Herren frönlichanes tag nach Cristus geburt Drutzenhen hun
dert jar' darnach in dem ahtzigosten Jare.

V. d. Orig. im St.-Archiv zu Stuttgart. — Das Siegel des Kechler hat im Schilde einen Fisch, das des Merhelt einen aufgerichteten Drachen.

Digitized by Google

661.

14. Juni **1380.** o. O. Graf Rudolf von Hohenberg belehnt Heinz Nägellin, Burger zu Eßlingen, mit dem Gut zu Neuhausen (O.A. Eßlingen), das vormals Albrecht von Winnenden von ihm zu Lehen getragen.

Wir Graff Rûdolff von hohemberg verienhen offenlich vnd tûn kunt menglichen mit disem brieff Daz für ôns kam an disem tag als dirr᷑ brief geben ist die Erber frôw ann᷑ die Schiterin burgerin ze Eßlingen vnd seit ôns wie daz sy haintzen Nägellin dez alten Nägellins Sun burger ze Eßlingen verkôft vnd ze kôffend geben hetty Jr halbtail dez gûtz gelegen ze Nûnhusen dem dorff daz zû disen ziten buwet ainer haißet der Rumel daz selbe gût von ôns vnd ônsern vordern ze Lehen rûrte vnd gienge vnd daz ir auch ze rehtem erb vnd ze tail geuallen vnd worden wär von irem ânin sâligen albrehten von winiden vnd auch daz mit vrtail vnd mit dem rehten behebt vnd gewunnen hett Vnd batt ôns ernstlich daz wir ônsern gunst vnd gûten willen dartzû tättind vnd dez haben wir Jr bett erhört vnd haben dem vorgenanten haintzen nägellin vnd allen sinen erben ez sigen knaben oder dôhtran die vorgenanten gût gelühen mit allen rehten nutzen vnd zû gehôrden wie wir billich vnd durch reht Lihen süllen also daz er ôns da von tûn sol waz ain ieglich Lehenman sinem Lehenherren billich vnd durch reht tûn sol Doch mit behaltnust diß Lihentz ôns vnd ônser herschaft ânstû reht Vnd dez ze vrkund der warhait So haben wir ônser aigen Insigel offenlich gehenckt an disen brieff Der geben ist an dem nâhsten durnstag vor sant vitz tag nach Cristus geburt drutzenhenhundert Jar᷑ darnach in dem ahtzigosten Jâr.

V. d. Orig. im St.-Archiv zu Stuttgart. — Mit dem kleinen, runden, beschädigten Siegel des Ausstellers.

662.

31. August **1380.** o. O. Kunz von Hailfingen (O.A. Rotenburg) bekennt, daß ihm Graf Rudolf von Hohenberg alle seine eigenen Leute zu Jesingen, Pfäffingen, Poltringen und Oberndorf (sämmtl. im O.A. Herrenberg), sowie zwei Theile des Korn- und Weinzehnten im Sulzthale bei Pfäffingen um **200** Pfd. Heller auf Wiederlosung verpfändet habe.

Ich Contz von Halffingen vergich offenlich für mich vnd alle min erben vnd tûn kunt aller menglichen mit vrkund dis brieffs als der Edel wolerborn Graff Rûdolff von Hohemberg, min gnâdiger Herr᷑ mir vnd minen erben zu einem pfântlichen pfand an allez abnießen in gesetzt hat alle sin aigen Lût die

er hat vnd die ietzo seßhaft sind in disen nachgeschriben vier Dörffern Jesingen, pfäffingen, Boltringen vnd Oberndorff oder die hernach dahin komend ez sigen man oder wib, knaben oder döhtren vnd ouch alle ir nachkomen vnd auch die zwaitail dez kornes vnd wines zenhenden so er hat in dem Sulztal ze pfäffingen mit allen zügehörden, die selb pfandung beschenhen ist vmb zwaihundert pfund güter haller, als daz min brieff wol wiset, den ich von dem vorgenanten minem gnädigen Herren von Hohemberg darumb inne han, vergich ich mit vrkunt diß briefs wenne oder welhes iares oder zů welhen ziten in dem Jår der vorgenant min gnädiger Herr von Hohemberg oder sinen (sic!) erben zů mir oder minen erben komend mit souil geltz, als vorgeschriben stat, So süllen wir in die vorgeschriben Lüt vnd gůt wider ze Lösend geben an alle fürtzög vnd widerred vnd ouch an iren schaden vngeuarlich, Es ist ouch gerett datz ich dem vorgenanten minem gnädigen Herren von Hohemberg warten vnd dienen sol, vnd ouch gehorsam ze sind bis uff sant walpurg tag den nähsten in aller der wiß als vormals vngeuarlich vnd bekenne mich ouch mit disem brieff daz ich dez selben dienstes biß uff den vorgenanten sant walpurg tag gentzlichen gewert vnd betzalt bin vnd daz ze vrkund der warhait So han ich für mich vnd alle min erben min aigen Insigel offenlich gehankt an disen brieff Der geben ist an dem nähsten fritag nach sant pelayen tag nach Cristus gebürt Drutzzenhen hundert Jar darnach in dem ahtzigosten Jar.

V. d. Orig. im St.-Archiv zu Stuttgart. — Mit dem sehr undeutlichen Siegel des von Hailfingen.

663.

25. Oktober 1380. Kirchheim. Graf Rudolf von Hohenberg gelobt dem Herzog Lupolt von Oestreich, vor nächsten St. Katharinen-Tag (25. Nov.) keine seiner Festen, Leute und Güter irgendwie hinzugeben.

Ich Graf Růdolf von Hohenberg vergich vnd tůn kunt offenlich mit disem brief, Als mir der durchluchtig hochgeborn fürst, min gnediger lieber Herre, Hertzog Lupolt, Hertzog ze Österrich ze Styr, ze kernden vnd ze krain, Graf ze Tyrol etc., zil vnd tag gegeben hat, vntz vf den nechsten künftigen zinstag nach sand kathrinen tag, daz ich hie zwischen vnd demselben zil dhain min vesten, lüt, noch gůt verkouffen, versetzen, hingeben, verkumbern, noch verendern sol, in dhainem weg, vnd han das gelobt, by güten truwen an aides stat, war vnd stét, zehalten, als vorgeschriben ist, an alles geuêrde, vnd des ze vrkund, dan ich min aigen Insigel gehenkt an disen brief, der geben ist ze kilchhein an

donrstag vor Symonis vnd Jude apostolorum Anno domini millesimo Trecentesimo Octuagesimo.

B. d. Orig. im St.-Archiv zu Stuttgart. — Mit dem sehr großen, gut erhaltenen Siegel des Grafen in grüner Masse auf grauer Unterlage.

664.

13. Dezember **1380**. Oberndorf. Heinz von Bochingen (O.A. Oberndorf) verpfändet um **60** Pfund Heller an Peter Haucken von Oberndorf, dem Dorf, die Hälfte der Zehnten zu O., Lehen von Graf Rudolf von Hohenberg, der seine Zustimmung dazu gibt.

Ich heintz von Bochingen Tün kund mengklichem vnd vergich offennlich mit disem brief, das ich dem fromen peter haucken von Oberndorf dem dorff ze einem rechten vnd redlichen pfannd Recht vnd redlich Ingesetzt habe vnd Setze In mit diesem brief minen kleinen zenhenden, minen höwzenhenden vnd minen halben teil des kornzenhenden ze Oberndorf dem dorff, des der ander halbteil Bentzen von Bochingen mines vettern ist, vmb Sechtzig pfunt gütter vnd genemer haller, der ich genntzlich von Im mit voller Zal darumb gewert bin, vnd die alle In minen güten nutze komen sinde, Demselben petern vnd allen sinen erben dieselben zenhenden all dry als uorbenempt ist mit allen nutzen rechten gewonhaiten vnd zügehörden, So dazů vnd dar In hörent, gesüchten oder vngesüchten, befunden oder vnbefunden, benempten vnd vnbenempten vnd als ich vnd min vordern sie bisher gehept, besessen vnd genossen haben, ze einem rechten vnd redlichen pfannd on allen abschlag vnd on alles abniessen darumb ze habent vnd ze niessent, ze besetzent vnd ze entsetzent, ymer biß sie von im ald sinen erben erlöst werdent vmb Sechtzig pfund güter vnd genemer haller vnd haben ouch ich ald min erben vollen gewalt vnd gůt recht dieselben zenhenden all dry als uorbenempt ist von dem selben petern ald sinen erben wider ze lösent wenn oder welhes Jars wir wöllen über kurtz oder über lannge, alwegen ze gewönlichen ziln In dem Jär, achttag uor sant walpurgen tag die nechsten oder achttag die nechsten darnäch, ouch mit Sechtzig pfunden gütter vnd genémer haller vnd sol öch derselb peter ald sin erben mir ald minen erben dieselben zenhenden ön alle widerrede also geben wider ze löusent vnd geloben ich der uorgenannt heintz von Bochingen für mich vnd alle min erben demselben petern vnd sinen erben derselben zenhenden mit allen nutzen, rechten, gewonheitten vnd zügehörden, Als vorbenempt ist, ze einem rechten vnd redlichen pfannd, Recht wer ze sind, vff ze richtent, ze uerttigent vnd zů uerstönd gen allermengklichen vnd an allen stetten, wa, wenn gen wiem vnd wie dick sie sin nöttúrfftig sind, nach dem rechten, das sie daran habent syen, by gütten tréwen, ön alle geuärd, vnd hab ouch diß versetzen geton mit gunst vnd gütem willen des Edeln mins gnedigen herren Graue Rúdolfs von Hohen-

Digitized by Google

berg, wann die uorgeſchriben zenhenden lehen von Im ſint, vnd mi gunſt vnd gůtem willen Bentzen von Bochingen mines lieben vettern, wann der kornzenhende halbun ſin iſt, als uorbenempt iſt. Vnd herumb ze Offem ur kund So hon ich min Inſigel offennlich gehennckt an diſen brief vnd wir Grau Růdolff von Hohemberg uorgeſchriben vnd ouch ich Bentz von Bochinge vorgenant verjenhen, das dis alles mit vnnsrem gunſt vnd gůttem willen geſchen hen iſt, vnd herumb ze offem urkünde vnd ouch ze getzugtnuß dirr verſetzung habe wir von bettwegen des uorgenanten Heintzen von Bochingen, vnnſere jnſige offennlich gehennckt an diſen brief, Der geben iſt ze Oberndorff an ſamnt Lucye tag nach Criſtus gepurt Drutzehenhundert Jar vnd in dem achtzigoſten Jare.

Alpirsbacher Diplomatar im St.-Archiv zu Stuttgart Fol. 159 b.

665.

15. Dezember 1380. Freiburg im Breisgau. Graf Rudolf von Hohenberg, welcher ſich an St. Lucien Tag (**13.** Dez.) zu Schafthauſen vor Herzog Lupolt hätte ſtellen ſollen, bekennt, daß ihm dieſer auf St. Thomastag (**21.** Dez.) weitere Friſt gegeben, an welchem Tage er dann vor dem Herzoge, ſieben oder neunen deſſen Räthe zu erſcheinen habe.

Jch graf Rüdolf von Hohemberg vergih vnd tün kunt offenlich mit diſem brif vmb die Juſpruch ſo der durluchtig Hochgeboren fürſt min gnediger lieber Herr Hertzog Lupolt Hertzog ze Öſterrich etc. vnd die ſinen zů mir vnd den minen habent, vnd darumb wir vns ze Schafhuſen yetz und auf den vergangen ſand lucein tag verantwurt ſolten haben, vnd rechts ſolten gehorſam ſin geweſen nach ſag der brif, die darumb gegeben ſind, daz mir vnd den minen der obgenant min Herr von Öſterrich vmb die vorgenant ſach, durch min flizzigen bet willen lenger friſt vnd zil gegeben hat untz auf den nechſten künftigen fritag, das iſt an ſand Thomastag, vnd ſullen wir dann auf den ſelben tag ze Schafhuſen ſin, vnd daſelbs dem obgenanten vnſrem Herrn von Öſterrich vnd den ſinen vor Jm oder vor den Siben oder vor den nünen ſeins Rats, die er dartzů gibt vnd ſchaffet, rechts geſtatten vnd gehorſam ſin, nach der brif ſag die vormaln darumb gegeben ſind an alles geuerd. vnd des ze vrkund hab ich obgenanter Graf Rudolf min Inſigel gedruckt auf diſen brif. Der geben iſt ze friburg in Briſgow an Samtztag nach ſand Lucein tag Anno domini millesimo Trecentesimo octuagesimo.

V. d. Orig. im St.-Archiv zu Stuttgart. — Auf Papier und ohne Siegel.

Digitized by Google

666.

6. April **1381**. o. O. Graf Rudolf von Hohenberg freit die Convent-Schwestern in der „Clösen der Lütkirchen" zu Ehingen und deren Gut von allen Steuern und Diensten; verspricht, sie schirmen und nicht nöthigen zu wollen, Jemand in ihren Orden aufzunehmen.

Wir Grauff Rüdolff von Hohemberg veriehen offenlich für vns vnd vnser erben. vnd alle vnser nachkommen vnd tün kunt offenlich allen den. die disen brieff ansenhent lesend oder hörent lesen Das wir durch göttliche Ere vnd durch vnser vnd durch vnser vordern selen gelukes vnd Hailes willen. mit wohlbedähten müt. mit Rehter wissend gesund des libes zů den zijten do wir riten vnd gan möhten willeclich vnd gern vnd öch durch fürderung willen göttlicher dienst, die Erbern gaistlichen frömen, die priorinen vnd die Couent schwestern gemainlich In den Clösen der lütkirchen ze Ehingen die gewiht ist In der Er Sant Remigen vnd alle ir nachkommen Eweclich gefrigt haben Jr lib vnd ir güter, Vnd frige sy öch mit vrkund diß brieffs Also daz wir noch vnser erben noch nachkommen noch dehain vnser amptman noch fuß niemen anders von vnsern wegen an die obgenanten gaistlichen frowen Noch an ir nachkomwen nit vordern aischen noch bitten süllen noch wollen, weder stür Schatzungan wahta Zöll noch tagdienst, wie sich daz fügte fuß oder so Wan das sy vnd Jr nachkommen des alles fryg ledig vnd loß sin sullen ön klag vnd ön Zorn vnd ouch ön betzwingnust vnd bekummernust ir lib vnd Jre güter von vns vnsern erben vnd nachkommen Vnd ouch von allen den vnsern ön alle geuerde. Vnd süllen vnd wellen ouch sy vnd ir nachkommen getriublichen vnd fürderlichen schirmen Jr lib vnd Jr güter als andern vnsern burgern ze Rotemburg vngeuarlich Wir haben ouch In vnd Iren nachkommenn für vns, vnser erben vnd nachkommen die gnade früntschaft vnd liebun getan das wir sy nit betzwungen bitten noch haissen süllen das sy ieman In Iren orden empfahen noch nemen süllen wider Iren willen vnd ouch gütem gunst aller der die ietzo in der Clösen sint vnd noch in künftigen zijten dar In komend. oder die In mit füglig sind ze empfahend vngeuarlich Vnd des ze vrkund der Warhait So haben wir vnser aigen Insigel offenlichen gehenckt an disen brieff Der geben ist an dem palm aubend nach Cristus geburt drützehenhundert Jär darnach In dem ainen vnd Achtzigosten Jar.

B. d. Orig. im St.-Archiv zu Stuttgart.

Digitized by Google

667.

23. April 1381.

An Sant Gregorien tag hat Graff Rudolph der Jünger vndt lezte von hohenberg lediglich zue geaignet, vndt geben dem probst, vndt Chorheren des Gottshauß Sant maurizien in Ehingen den Kürchen Saz, vndt pfar Kürch Sant Agathae in vndt zue biettenhausen mit groß, vndt Kleinen zehendten, mit äkher, wisen, holz, feldt, gelt, vndt gülten durch seiner selen hailß willen, vndt diß absonderlich, vndt weilen allda sein Eni, vatter, mutter, vndt andere seine Vorfahrer ruwent vndt bestattet sint. Dißes ist noch lengs in dem annoch auch bey handten habenten pergamentinen original brieff zue lesen.

Liber Traditionum von Weitenauer S. 98.

668.

25. Juli 1381. o. O. Konrad der Kecheler von Schwandorf verschreibt unter den Siegeln der Gr. Hugo und Rudolf von Hohenberg seiner Schwester, einer Nonne zu Reuthin, Gülten aus einem Hof zu Bondorf.

Ich Cünrat der kächeller von schwaindorff ain Edel knieht (sic!) vergich — daz ich — geben han — Gretun miner liebun swester die ain Clesterfro ist ze Rüty — ze ainem stäten ewigen gelt fünff malter Roggen ewiges gelteß u. s. w. — vsser dem vierden tail eines hofes ze Bondorf — zwainzig viertel roggen — vsser einem gut ze Volmaringen. Auf dessen Bitte siegelten: Gräff Fridrich von zolr, sant Johans Ordens Commenthur deß hus ze Vilingen vnd ze Tätechingen, Gräff hug von Hohenberg sant Johans Ordens vnd Conuent Brüder ze Tätechingen, Gräff Rudolf von hohenberg den man nemmet Gräff Rümellin vnd herr ze Altenstaig. 1381 an sant Jacobstag.

St.-Archiv zu Stuttgart.

669.

10. August 1381. o. O. Gräfin Anna von Hohenberg, Nonne zu Reuthin, verkauft unter dem Siegel der Priorin Agnes von Hohenberg an Pfalzgraf Ruprecht den jüngeren alle Roggen- Haber- und Heller-Gülten, welche ihr und ihrer † Schwester Adelheid von ihrem † Bruder Burkard überlassen worden waren.

Ich swester Anüli gräffenn von hohenberg Closterfröwe ze Rüti in dem closter prediger Ordens. an der nagelt vnder wilperg in costentzer

bistum gelegen bekenne offenbar mit disem brieff vnd Tün kunt allen dien die In sehent Lesent oder Lesen hörent Daz ich wolbedachtum vnd fürberätem mût willenclich vnd wissentlich vmb mins größern schinbern nutzes wegen mit willen wißen vnd verhengnuße miner priorin vnd meisterschaft Dem Durchlühten hochgebornen fürsten vnd herren herrn Ruprecht dem jungen pfaltzgraue bŷ Rhn vnd hertzogen in baigern minem Lieben herren vnd sinen erben reht vnd redlich verköfft vnd ze köffen gegeben hän vnd verköffen eweclich mit krafft dises briefs alle min Rokken gelt habern gelt vnd häller gelt, als mir vnd miner swester adelhait von hohenberg sâligen die verschafft vnd gegeben wären von dem edeln minem lieben brûder sâligen burkart von hohenberg näch Lute dez briefes dien ich dar über von Im Inne hat (sic!) dien ich nun dem obgenanten minem herren dem hertzogen In geantwurt vnd geben hän Vnd dar zů alle die recht die an den obgenanten korngelt vnd hällergelt gehabet hän oder haben möhte vmb ain Summe geltes die mich der obgenant min gnädiger herr hertzog Ruprecht der Junge wol bewiset hät Daz wir wol gnüget als ich dez sinen besigelten brief han vnd sol mir die drŷ schilling vnd ain pfunt häller geltes die ich von datum diß briefs von der obgenannten minre häller gülte hin geben hän nit abgan noch abgeschlagen werden an der obgenannten Summe die mir der obgenannte min genädiger herr verschaft hat als lang ich gelebe. Vnd ich Swester anůli vorgenannt verzihe gentlich vnd zemal vff alle obgesagte gült vnd vff all reht daran vnd sollen noch wöllen ich alle min erben vnd ain ieglicher von miner wegen nümer me zů aller der obgenannten gült vnd reht sämptlich oder sunderlich kainerlay anspräch oder vordrung gehaben oder getän in behain wis vßgeschaiden alle argelist vnd genärd vnd vmb die fünf hünr geltes die ich Järlichen hän, als in des obgenanten mins brüder grauff burkard sâligen brieff geschriben stät und min fischgelt daz ich öch Järes hän mit namen zů ieder wochen nün haller wert vnd in der fasten zů ieder wochen ains schillings häller wärd. Daz selb hünr vnd fisch gelt sol ich min lebtag han gebruchen vnd nießen an hindernuß vnd widerred dez obgen. mins genädigen herren dez hertzogen siner erben vnd ire amptlüt vnd ains ieglichen von iren wegen. Wanne aber ich Swester anůlin vorgen. von todes abgegangen bin So sullen dann daz selb hünr gelt vnd fisch gelt demselben minem genädigen herren dem hertzogen vnd sinen erben eweclichen fallen vnd ir sin an all widerred vnd hindernuß miner erben mins closters vnd ains ieglichen von miner wegen. Vnd dez zu vrkund vnd vester stetekait aller vorgesagten stück vnd mich (sic!) Swester Anne vorgesagt vnd all min erben vnd menglich von miner wegen der alle zit ze besagen han ich gebeten Swester Agnesun von hohenberg priorin vnd vnsern conuent daz sie disen brieff mit iren anhangenden Insigel für mich besigelt hand. vnd ich Swester agnes vnd der couent vorgesagt Bekennen daz alle diß vorgesagt stück mit willen vnd erloben min der priorin vnd dez conuentes beschenhen sind vnd haût durch gebett willen der obgen. Swester Anůlin von hohenberg sy vnd all ir erben vnser closter vnd menglich von iren

Digitized by Google

wegen der obgesagten stück alle zit ze besagen dez prior amptes vnd dez Couentes Insigell zů gezúgnüß an disen brieff gehangen der gegeben ist näch cristes geburt drützehen hundert Jär vnd in dem ain vnd ahtzegosten Jär an sant Laurentzis tag dez hailigen martirers.

V. d. Orig. im St.-Archiv zu Stuttgart. — Mit den beiden anhangenden Siegeln. Auf dem länglichrunden Siegel der Priorin von R. sieht man die Mutter Gottes mit dem Jesuskinde, und darunter (unter einem gothischen Bogen) eine knieende, betende weibliche Figur. Von der Umschrift ist nichts mehr zu lesen.

670.

17. Oktober 1381. o. O. Jta von Tockenburg, Gräfin von Hohenberg, und Graf Rudolf von Hohenberg, ihr ehlicher Hauswirth, verpfänden auf Wiederlosung um **600** Pfd. Heller an Brun von Lichtenfels, dem Rudolf **803** Pfd. Heller schuldig war, eine Gült von **60** Pfd. Heller aus den drei Mühlen ihrer Stadt Horb.

Wir frŏw' Jtt von Tockemburg greffinn' ze Hohemberg vnd wir Graff Růdolff von Hohemberg ir elicher Hußwirt Tůn kunt, menglichen mit disem brieff daz wir ain wellenclich in ains rehten pfandes wiß haben versetzt dem Edeln kneht Brun von Liehtenfels volmars sâligen Sun vnd allen sinen erben Sehtzig pfund Haller stâtz geltz in vnser Dry Mülina, vnuerschaidenlich die ze Horw' vnser statt gelegen sind, vnd ouch in alle ir rehte, nützze genieße vnd zügehörden, da vormâls nützit mer uß gat noch gân sol denn' funfftzig pfund Haller den von giltlingen, vnd ist disů pfandung beschehen vmb Sehshundert pfund Haller güter vnd genemer die wir der vorgenant Graff Růdolff im' schuldig sigen worden von alter kuntlicher vnd redlicher geltschuld wegen, darumb er noch ain alten versigelten höptbrieff hât mit Bürgen, der da seit ahthundert pfund vnd drů pfund Haller der selb brieff hinder Hugen von Rünegg Hansen von Linstetten vnd Marquarten von Bübenhofen in truwes Handen gelett ist, vnd sol der vorgenant Brun vnd sin erben die Sehtzig pfund Haller nun hinnenhin von den Mülinan järlich in niemen haben vnd nießen getrúwelich ân all abschlag ân menglichs irrung vnd hindernüst allewegend, ân vnderlauß, uff vnser frŏwen tag der Liehtmeß, von allem dem, daz von den mülinan gât vnd da von geuellet vnd wirt Ez sig swin, von korn, oder von andern nützen wie sy genant oder geschaffen sind, suß oder so vnd ouch vmmer vnd vmmer in ze niemend, als Lang biß vff die zil vnd zit daz wir vnd vnser erben vnd nachkomen daz vorgenant iârlich gelt von im' oder von sinen erben erledgen vnd erlößen mit den Sehshundert pfunden Hallern, güter vnd genemer daz ist also, wenn' oder welhes iâres, ez sig vber lang oder vber kurtz wir oder vnser erben vnd nachkomen komen mit den Sehshundert pfunden Hallern

güter vnd genemer, viertzenhen tag vor sant Martins tag oder viertzenhen tage darnach an geuerd So sol Brun vnd sin erben ůns die Sehtzig pfund Haller geltz an fürtzög ze lösend geben an geuerd, welhes iares wir vnd ůnser erben kemin uff sant Martins tag mit Hundert pfunden oder mit mer daz sol Brun vnd sin erben von ůns niemen an widerred vnd wie vil wir in an dem Höptgůt also geben sin sige Lützel oder vil So sol ůns von hundert pfunden allewegend zenhen pfunt geltz an den vorbenempten Sehtzig pfunden Hallern abgän, vnd sont ouch wir sy der Sehshundert pfunt Haller betzalen än iren schaden ain mil weges von Horw' der Statt vmb vnd vmb wa hin sy went, so wir die Losung tůn wellen Dartzů so geloben wir die vorgenant frów' Itt von Dockemburg vnd graff Růdolff von Hohemberg bey güten trüwen für ůns vnd für alle ůnser erben vnd nachkomen gemainlich vnd vnuerschaidenlich inn' vnd allen sinen erben vnd nachkomen der Sehtzig pfund Haller geltz in die vorgenanten Mülina vnuerschaidenlich mit allen den rehten die dartzů gehörend oder gehören mag Reht werend ze sind an iren schaden ze vertegend als vorbeschaiden ist vnd uff ze rihtend, an allen Stetten vor aller menglichen ze allen tagen an allen gerihten sy sigen gaistlich oder weltlich für ain reht pfant nach dem rehten wie dik sy dez vmmer nötürftig sind oder werdent daz sy daran habend sigen än alle geuerd vnd ouch sy daran nümer ze sumend noch ze irrend ze schadgend noch ze mügend, noch ze hindern noch schaffen daz sy daran gesumpt werden in dehainerlay wiß suß noch so wir vnd ůnser erben vnd nachkomen vnd ouch ůnser amptlüt wer die sind süllend sy getruwlich zů den pfand fürdern alle die wil ez von In vnerlößt ist Wär ouch ob wir oder unser erben vnd nachkomen dem obgenanten Brun vnd sinen erben daz pfant nit verstünden vnd uffrihtin oder dehain irrung oder mangel an den Sehtzig pfunden Hallern vmmer hettind oder gewünnen So hand sy vollen gewalt vnd gůt reht vnd alle ir helffer vns vnd ůnser erben vnd nachkomen an ůnsern Lüten vnd gütern an ze griffend vnd ze pfendend in Stetten in Dörffern, oder uff dem Land mit geriht oder an geriht wie oder wa sy mügend als vil vnd dik biß sy der Sehtzig pfund Haller gentzlich betzalt werdent än iren schaden vnd ouch bis in datz pfant geuertiget wirt als vorgeschriben ist da vor ůns nit friden noch schirmen sol weder Bäbstlich künglich noch kayserlich gewalt, gebott, gesetzt gnad noch reht noch lainerlay sach suß noch so vnd sölten sy von allem schaden ziehen In den sy von dez angriffs wegen komen werind suß oder so waz ouch wir wider disen brief iemer gereden oder getün möhten suß oder so da mit wir disen brieff bekrencken, oder widertriben möhten da söltend wir vnd vnser erben ze aller zit an allen stetten unreht haben vnd Brun vnd sin erben Reht, dartzů hand sy ouch gůt reht vnd maht ob sy went die Burgen ze manend die an iren alten versigelten Höptbrieff verschriben sind die süllend denn' laisten nach dez selben brieffs Lutung vnd sag als Lang biß sy der Sehtzig pfunt Haller geltz betzalt werdent darumb sich denn' zil erloffen hand än geuerd Laistind aber sy nit als sy pillich sölten So hät Er vnd sin erben vnd ir helffer gewalt vnd reht, ůns den vorgenanten Graff Růdolf

Digitized by Google

sen vnd den vnlaistenden Bürgen an ze griffend nach Lutung vnd sag dez Hör
brieffs den Er hät vmb die ahthundert pfund vnd drü pfunt als lang vntz datz
wirt gehalten wär vnd ouch stätt gelaußen allez datz so in an disem brieff ve
schriben ist allez än geuerd vnd geloben by güten trüwen daz allez wär vnd stä
ze haltend än geuerd als da er vor berett ist vnd dez allez ze wärem vrkund geb
wir die vorgenant fröw[e] Itt von Dockemburg vnd wir graff Rüdolff von Hoben
berg für ons vnd für alle ónser erben vnd nachkomen Brun von Liehtensels v
allen sinen erben disen brieff besigelt mit ónsrü aigenü Insigeln darzü hand Co
rat von Stain Ritter genant von Richenstain Hans von Dierber
Ritter vnd Bentz von Bochingen Ir Insigel von ónser baider bett weg
ze offner getzügnüst dirr[e] ding gehenckt an disen brieff vnder denselben Insigel
allen verienhen wir die vorgenant fröw[e] Itt von Tockemburg daz wir diß versatzun
mütwilleclich vnbetzwungenlich willenclich vnd gern mit vnserm vorgenanten Hu
wirt gelän haben in aller wiß als da vorbeschaiden ist vnd darumb so sol die h
wisung als wir ónser Hainstür vnd widergemächtes uff Horw[e] d
Statt mit ir zügehörde bewißt sigen nach Lutung vnd sag ónsers verfige
ten brieffs den wir darumb haben Brun von Liehtensels noch sinen erben wed
gen ons noch gen ónsrü erben vnd nachkomen von den vorgenanten Sehtzig pfun
haller geltz wegen dehain schaden pringen suß noch so all die wil sy von In v
erlöst sind, als vorgeschriben stät an disem brieff Der geben ist an dem nähste
durnstag nach sant gallen tag Nach Cristus geburt drützzenhenhundert Jar v
darnach in dem ainen vnd Ahtzigosten Jär.

V. d. Orig. im St.-Archiv zu Stuttgart. — Von den Siegeln hängen theils n
noch die Pergamentstreifen, theils ganz unbedeutende Bruchstücke an.

671.

21. Oktober 1381. o. O. Graf Rudolf von Hohenberg, der sein
Gemahlin mit ihrer Heimsteuer und Morgengabe unter Anderem
auf sein Dorf Kolbingen, **30** Pfd. Hellergült aus der ordentlichen
Steuer von seiner Stadt Schömberg, **20** Pfd. Heller aus der
Kaibinn Zehnten, endlich **60** Pfd. Hellergült aus den Mühlen
der Stadt Horb verwiesen, solches nun aber anderwärtig versetzt
hatte, weist derselben dafür **19** Fuder Weingült aus seinen Wein
bergen bei Rotemburg an.

Wir Graff Rüdolff von Hohemberg verienhen offenlich für ons vnd
alle ónser erben vnd nachkomen vnd tün kunt allen den die disen brieff vnmer
ansenhend lesend oder hörend lesen. Won nun daz ist daz wir Kolbingen ónser
dorff vnd drißig pfunt Haller geltz ußer der gewonlichen stür ze Schönberg

ünser Statt vnd zwaintzig pfund Haller geltz ußer dem zenhenden den man nempt der kaibinn zenhenden vnd ouch Sehtzig pfund Haller geltz vßer den müllinan ünser Statt Horwe von ünser gült vnd geltschuld wegen So wir denn' schuldig sigen versetzt vnd verschriben haben Darumb vnd von dez wegen daz wir merren schaden da mit wanttind vnd fürkemind Die vorgeschriben güter gelt vnd ouch gült wir vormals mit anderen gütern in gesetzt verschriben vnd ouch versetzt hetten Der Edeln ünser Lieben frowen ffrowe Itten von Tockemburg greffinn' ze Hohemberg vnd allen iren erben vmb ir Hainstür vnd morgengäb vnd sy dez daruff bewißt vergenhen vnd bekennen wir mit disem gegenwärtigen brieff für üns vnd alle ünser erben vnd nachkomen Daz wir mit güter vorbetrahtung mit wißend vnd mit Rät ünsers Rätes vnd aller der, die denn' dartzů nötürfftig wärend gesunnt dez Libes vernünftig der Sinn' zů den zitten do wir Riten vnd gän mohten vnd als daz denn' pillich vnd von reht Craft vnd maht hän sol vnd haben mag nach dem rehten zů ainer widerlegung des vorgenanten dorffes Kolbingen vnd der drißig pfund Haller geltz ußer der Stür ze Schönberg Der zwaintzig pfund Haller geltz ußer dem zenhenden den man nempt der kaibinn zenhenden vnd ouch der Sehtzig pfund geltz ußer den Müllinan ze Horw' Die Edeln ünser Lieben ffröwen fröw' Itten von Tockemburg greffinn' ze Hohemberg vnd alle ir erben vnd nachkomen Reht vnd redlich bewißt widerlett haben, Bewisen vnd widerlegen ouch Jr vnd allen iren erben vnd nachkomen mit disem brieff in aines rehten pfäntlichen vnd werrnden pfandes wiß än alles abnießen vnd abraiten an dem Höptgůt ir Hainstür vnd morgengäb Nüntzehen Füder järlichs Ewiges vnd Stättes wingeltz vßer allen ünsern wingarten wingelten vnd ouch winzenhenden So wir denn' iendert überall haben vnd üns geuellet vnd wirt an disen nachgeschriben Halden gelegen vmb vnd vmb vmb (sic!) ünser Statt Rötemburg. Dez ersten von allen den wingewähßen vnd wingelten So wir haben an der vorderen ünhalden vnd an der hinderen ünhalden Darnach von allem dem wingewähß So wir haben an jangenhalden an Hänlins halden in dem keffertal vnd ußer den wingarten vnd wingelten So wir haben an der Halden die man nempt Martins Berg vnd ußer allen den wingarten die da gelegen sind an der Burghalden ze Rötemburg ob dem wyler vnd mit namen von allem dem wingelt daz üns järlich vmb vnd vmb geuellet vnd wirt ze Rötemburg ünser Statt Ez sig an zenhenden an Lantgarwen an Järlichem gesetzten wingelt wie daz denn' allez zů dem allem gehaißen vnd genannt ist Es sig benempt oder vnbenempt fundes oder vnfundes clains vnd größ nützit uß genomen, als ünser vordern vnd wir daz biß her herbraht inn' gehebt vnd genoßen haben Die vorgenanten Nüntzenhen füder wingeltz Jr vnd iren erben allü iär järlich voruß in dem Herbst vor aller menglichen vnd zů dem aller ersten volkomenlich vnd gar vnd ouch än allen gevresten werden vnd vallen füllend an alle fürtzög vnd widerred vnd ouch án allen iren schaden in der wiß als vorgeschriben stät vngeuarlich won sy vnd ir erben

Digitized by Google

den vorgeschriben win mit anderen güten daruff sy Ir Hainstür vnd Morgengab bewißt ist worden in niemen nutzen nießen vnd hän füllend nach irem besten wille mit allen den rehten die dartzů gehörend als wir daz herbraht vnd genoßen habe ăn alle geuerd vnd daz tůn vmmer als lang vnd souil zitt vntz von ůnsern erbe vnd nachkomen die vorgeschriben Nüntzehen füder iärlichs wingelts mit andere güten daruff sy Ir Hainstür vnd morgengăb bewißt ist worden gar vnd gentzlic vnd ouch an allen gebresten erledigett vnd erlößt werdent ăn allen iren schade nach Lütung vnd sag der brieff die sy vmb ir Hainstür vnd morgengöb inn hă vngeuarlich Wär aber ob wir oder ůnser erben vnd nachkomen füro vtzit u ußer den vorgeschriben wingelten versetzen verschriben oder verkouffen wöltind da mügend wir tůn doch also vnd mit dem geding der vorgenanten ůnser lieben frů wen frömᵉ Itten von Tockenburg greffinnᵉ ze Hohemberg vnd allen iren erbe vnschädlich an irem wingelt vnd an allen iren rehten allez ăn geuerd Vnd wă ouch ob daz vorgenant wingelt von vmmer ieman anspráchig wär oder würd e wär vber lang oder vber kurtz So haben wir gelopt by güten truwen daz wi vnd alle ůnser erben vnd nachkomen Der obgenanten ůnser lieben frowen frömᵉ Itte von Tockemburg greffinn ze Hohemberg vnd iren erben die vorgenanten Nüntzenhe füder iärlichs vnd ewiges wingelts in der wiß als vorgeschriben stät füllen vnd welle uffrihten vertegen versprechen vnd verstän gen aller menglichen an allen Stetten z allen tagen vnd gemainlich an allen gerihten sy sigen gaistlich oder weltlich oder w sy bez vmmer bedürffend vnd nötürfftig sind daz sy vnd ir erben daran habend sige nach dem rehten ăn allen iren schaden vnd ouch ăn alle geuerd. Ez ist ouch m gerett daz wir noch ůnser erben noch nachkomend noch behain ůnser amptman noch ůn nieman anders von ůnsern wegen nit füllen noch wellen, die egenanten vnser lieben frowen frömᵉ Itten von Tockenburg greffinnᵉ ze Hohemberg noch ir erben noch ůn nieman anders von iren wegen an dem vorgeschriben wingelt alle die wil ez vnerlößt ist weder hinderrn noch sumen noch schaffen gesumpt werden weder mit worten noch mit werken in behain wiß suß noch so won dennᵉ alle ůnser erben vnd nach kommen vnd alle ůnser amptlüt Sy vnd ir erben vnd alle die, die ez von iren wegen empfahend getrüwlich fürdern schirmen vnd beholffen sin füllen vnd wellen nach aller vermügend vnd daz tůn ăn allen iren schaden vngeuarlich Wär aber ob ůnser erben vnd nachkomend daz nit tättind, vnd der vorgenanten ůnser lieben frowen oder iren erben die vorgenanten Nüntzenhen füder wingelts nit allü iär iärlich ließen gentzlich volgen, werden vnd vallen in der wiß als vorgeschriben stät Die wil wir oder ůnser erben vnd nachkomen den win mit andern güten daruff sy ir Hainstür vnd morgengab bewißt ist worden vnerledget vnd erlößt hettind Oder ob wir vnd ůnser erben vnd nachkomen Ir vnd iren erben daz vorgenant wingelt in der wiß als vorgeschriben stät nit vertegotind vnd uffrihtind ob ez in anspráchig wär oder würd ouch als vorgeschriben stät oder ob ůnser erben vnd nachkomen oder ßuß ieman anders von iren wegen Sy oder ir erben oder ieman anders von iren wegen an dem vorgenanten win gelt sumind vnd irrind ouch anders wennᵉ vorgeschriben stat an welchem dirᵉ vor-

Digitized by Google

geschriben vnd ouch nachgeschriben ding Stuk wort der artikeln So denn^{e} an disem brieff geschriben stät Sy oder ir erben ymmer mangel oder gebrust gewunnen oder hettind ez wär über lang oder über kurtz So hat die egenant ünser lieb fröw^{e} Itt von Tockemhurg greffinn^{e} ze Hohemberg oder ir erben vnd alle die In dez helffend. vollen gewalt vnd güt reht alle ünser erben vnd nachkomend darumb an ze griffend ze schadgend vnd ze bekumerend, an allen iren güten, vnd an allen iren Lüten vnd an der güter, Sy sigen in Stetten, in Dörffern, oder uff dem Land mit geriht gaistlichem oder weltlichem oder än geriht wie vnd wa sy kündent oder mügend ymmer als lang vnd als genüg biß daz Ir vnd allen iren erben, allez daz, So hie vor vnd hienach an disem brieff geschriben stät, gar vnd gentzlich wirt gehalten, wär vnd ouch stätt gelaußen, än allen iren schaden, vnd ouch än alle geuerd Vor dem angriff ünser erben noch ünser nachkomend, noch behain ir Ütt Land noch güt, nit schirmen noch friden sol weder Bäbstlich künglich, noch kayserlich, gewalt, gebott, gesetzt, gnad noch Reht, noch suß behain anderü sach wie die gehaißen oder genant wär die sy von In erwerben vnd erlangen möhtind, es wär über lang oder über kurtz, noch behain geriht gaistlichs noch weltlichs, noch Lantfrid Lantgeriht, Lantreht, Rehtgesetzt, frighait, Buntnüst, gesellschaft, einigung, Burgreht, noch behain dorffreht Statt geleitt noch suß nützit anders daz iro erdäht ist, oder noch in künftig ziten ymmer ieman erdencken kan oder mag von sy den angriff wie dik der beschiht ymmer eweclich an clag vnd an Rath füllen län vnd wär ob sy oder ir erben vnd ouch alle ir helffer dez angriffs ymmer ab behainem schaden kemind Er wär clain oder groß da füllen ünser erben vnd nachkomen Sy vnd ir erben, von ledgen, vnd lösen an allen iren schaden vnd iren worten darumb ze gelöbend än alle aid vnd än allez rehtegan allez än geuerd, Mit namen So haben wir obgenanter Herr^{e} von Hohemberg gelopt vnd verhaißen, geloben, vnd verhaißen, ouch mit disem brieff für alle ünser erben vnd nachkomen wär ob der vorgenanten ünser lieben fröwen ffröw^{e} Itten von Tockemburg greffinn^{e} ze Hohemberg oder iren erben ymmer aßit gebräst an dem vorgeschriben wingelt Ez wär über lang oder vber kurtz, also daz ir oder iren erben nit allü iär järlichs än allen gebresten würdent vnd vielend, Nüntzenhen füder wingeltz in der wiß alz vorgeschriben stät watz vnd wiuiel denn^{e} dez selben ist dez sy also mangel vnd gebrüst hand sin sig Lützel oder vil, daz selbe füllen vnser erben, vnd alle ünser nachkomen Ir oder iren erben darnach in dem künftigen Herbst aller nähst, gentzlichen vnd gar eruollen vnd lausen werden än allen gebresten vnd ouch än alle irrung vnd Hindernüst vnd ouch än allen iren schaden, vngeuarlich wa aber dez mit geschähe, vnd sy von ieman daran gesumpt würdent So hand sy vnd ir erben vnd alle ir helffer gewalt vnd Reht darumb an ze griffend in der wiß als vorgeschriben stat vntz daz sy uß geriht vnd ouch vnclagbar gemacht werdent vmb allez daz So in an disem brieff verschriben ist allez än geuerde Wär ouch an disem brieff behain wort behain artikel Sillab oder Büchstab mißhebt mißschriben oder vergeßen oder ob die Insigel die an disen brieff gehörend ains oder me brächi,

Digitized by Google

gebräſt, mißhenckt, mißkert oder verändert würden, oder ir zaichen nit aigenlich begriffend hetten, oder ob diſer brieff naß ſchadhaft mäßig oder löthroht würd wi ſich daz fügte, Ez wär öber lang oder öber kurtz der ding behaines ſol noch emmag Jr noch iren erben behainen ſchaden pern noch pringen in behain wiß weder ſuſ noch ſo vngenarlich Jn ſol ouch nit ſchad ſin enhain die ſach da mit dieſer brie oder behainer artikel diß brieffs ömmer geſwechet oder widertriben möht werden Es wär mit reht oder än reht mit geriht oder än geriht mit worten oder mi werken won alle die wil ain Jnſigel oder me an diſem brieff hanget vnd vntz i So ſol er uß vnd uß by allen ſinen creften beliben vnd nütz vnd gůt ſin ömmer eweclich än alle geuerd Vnd darumb dirr vorgeſchriben ding vnd ſachen aller vn jr ieglich befunder zů ainem offenn vnd ſtättem vrkund, vnd getzügnüſt der warhai So geben wir Egenanter Herr Graff Rüdolff von Hohemberg ůnſer vorgenanten Lieben fröwen fröw Jtten von Tockemburg greffinn ze Hohemberg vnd allen iren erben diſen brieff für ůns vnd alle ůnſer erben vnd nachkomen beſigelt mit ůnſern aigenn vnd anhangendem Jnſigel. Dartzů ze merrer getzügnüſt daz alle vorge ſchriben puncten vnd artikel in ir maht beliben vnuerwandelt, So haben wir ge betten Die Edeln ůnſer lieb Tohter Margareten von Hohemberg Marg gräffinn Baden vnd ůnſer Lieben getrüwen Hanſen von Tierberg Ritter ůnſere Hofmaiſter. Marquarten von Bubenhofen zů diſen vogt ze Rotemburg, Bentzen von Bochingen zů diſen ziten vogt z Horw vnd Contzen von Hälffingen, vnd ouch ůnſer getrüwen den Schulthaißen die Rihter den Rät vnd die Burger ze Rotemburg baide arm vnd Rich daz ſi ir aigen Jnſigel ze getzügnüſt ůns ze verſagend aller vorgeſchriben ding zů dem ůnſern Hand gehenckt an diſen brieff Wir obgenante fröw Margarett von Hohemberg Maggräffinn ze Baden vnd wir obgenanten Hans von Tierberg Ritter Marquart von Bübenhofen, Benz von Bochingen, Contz von Hälfingen vnd wir der Schult haiß die Rihter der Rät vnd die Burger gemainlich baide arm vnd Rich der Statt Rötemburg vergenhen daz wir durch flißiger vnd ernſtlicher bett willen Graff Rü dolffs von Hohemberg ůnſers vorgenanten gnädigen Herren wir Edeln ůnßrů aigni Jnſigel vnd wir der Schulthaiß die Ritter der Rät vnd die Burger gemainlich ze Rötemburg der Statt ůnſer gemain Statt Jnſigel zů dem ſinem zů ainer getzügnüſt aller vorgeſchriben ding offenlich gehenckt haben an diſen brieff der geben iſt an dem nähſten gůtem tag nach ſannt Gallen tag Nach Criſtus geburt drützehenhun dert Jär dar in dem ainem vnd ahtzigoſten Jar.

V. d. Orig. im St.-Archiv zu Stuttgart. — Mit 4 Siegeln. Das der Margaretha, ein Alliance-Siegel, hat rechts den Zähringer, links den Hohenberger Schild: von der Umſchrift ſteht noch: † S. margarete ..... baden. Das große runde Siegel der Stadt Rotenburg mit dem Hohenberger Schild hat die Umſchrift: † S. civivm de Rotembvrg.

Digitized by Google

672.

26. Oktober 1381. Brugg im Ergau. Graf Rudolf von Hohenberg verkauft um **66000** schwere Goldgulden seine Grafschaft Hohenberg an Herzog Lupolt von Oestreich.

Ich graf Rudolf Von Hochenberg vergih vnd tün kunt offenlich mit disem briefe für mich vnd all min erben, daz Ich dem durhlüchtigen hochgeborn fürsten herzog Lupolten, herzog ze Oesterreich, ze Steyr, ze Kernden vnd ze Crain grafen zů Tyrol, Marggrafen ze Ternis etc. durch besunder gnad vnd fürderung die Er mir erzeigt, vnd dadurch Ich im aller miner land vnd güter, das gan dann jemand anders recht vnd redlich hingeben vnd mit guter vorbetrahtung verkoft han, in wise aines ewigen kofs, mit aller gezierd vnd schonheit, worten vnd werken, die von recht oder gewohnheit darzu gehörend, die obgenannte graffschaft vnd herrschaft gar vnd ganz, daz ist ze merkent Hochenberg die vestin, vnd Hochenberg das stattlin, Schomberg die statt, Nusplingen die statt, Fridingen die statt, Kallenberg die veste, Werenwag die vestin, Behingen die vestin, Neckerburg die vestin, Wasenegg die vestin, Oberndorf die statt, Werstain die vestin, Ysenburg die vestin, Horb die statt, Vremburg die vestin, Ow das stättlin, Rotenburg die vestin vßerhalb der statt, Rotenburg burg vnd statt, Haigerloch die vestin vnd baide stätt, Binßdorf die statt, Ebingen die statt mit der losung, Dornstetten die statt mit der losung, den turn zu Altenstaig mit der losung, vnd die mannschaft zu Waltenbuch, burg vnd statt, die der von Wirtemberg inne hat, disen vorgenannten kof han ich der egenannt graf Rudolf dem obgenannten minem herrn herzog Lupolden zu siner vnd siner erben handen getan vmb sechs vnd sechzig tusent guldin, guter voller vnd swerer an gold und an gewicht, der ich gar vnd ganz vnd an allen schaden von im gewert vnd bezalt bin. vnd soll der vorgenannt min herr Herzog Lůpolt von Oesterreich vnd sin erben die obengenanten graffschaft herrschaft mit burgen, stetten, merkten, dörfern, landen, luten und güetern, mit kilchensezen, lehenschaften, mannschaften, vogteyen, zwingen, pannen, gerichten, mülinen, mülstetten, zinnsen, steürn, vellen, pußen, gelaßen, wildpännen, vischenzen, mit aller ehafti und gewaltsam, vnd mit allen rechten, nuzen vnd guten gewohnheiten, mit steg, mit weg, vnd mit aller zugehörung, besucht und unbesucht innhaben nissen, vnd besizen, in aller wiß als die min vordern vnd ich unz uf disen hütigen tag haben herbraht, aigen für aigen, lehen für lehen, pfand für pfand, sy sigen ledig oder sy standen, an alles geverd, vnd arglist vnd han im die vßer miner gewer vnd nuz in die irn geben vnd geantwurt, vnd alles das getan, daz man von koufswegen getun mocht oder solt, also daz der obgenannt min herr herzog Lupolt vnd sin erben fürbaßer damit tun vnd handlen sullent, als mit ander irer hab, an min vnd miner erben vnd nachkommen vnd

Digitized by Google

allermänniglichs irrung vnd hindernuß an geverd, usgenommen Runhusen die vestin mit irer zugehörd, die ich mir selbs behalten will, vnd disen kof nüzit angan soll. Vnd das alles zv ainem waren offen vrkund vnd vnd merer sicherheit so han ich für mich vnd min erben vnd nachkommen min aigen insigel offenlich gehenkt an disen brief der geben ist ze Brugg im Ergeu an dem negsten Sambstag vor Sanct Simon und Judas tag, der Heiligen zwölf poten, nach Christi geburt dryzehenhundert jar darnach in dem ain und achtzigsten jar.

Von einer beglaubigten Abschrift in der Sammlung von Archival-Dokumenten T. VI. Fol. 339. St.-Archiv in Stuttgart. Abdruck im hist.-stat. Archiv für Süddeutschland I. S. 180 ff., wo aber irrig steht „Neckerwurg die Vesten", „Oir das Stättlin".

673.

29. Oktober 1381. Brugg. Bedingungen und Verabredungen, unter welchen der vorstehende Verkauf der Grafschaft und Herrschaft Hohenberg vor sich gegangen.

Wir Leupolt von Gotes gnaden Herzog ze Oesterrich ze Steyr ze kernden vnd ze krain, Graff ze Tyrol vnd Margraf ze Ternis u. s. w. Veriehen vnd Tun kunt offentlich mit disem brieff Allen den die In ansehend oder hörend lesen da wir mit dem Edeln vnserm lieben Oheim Graff Rudolfen von Hohemberg vmb all sin Grafschaft Herschaft, Vesten Stet Land vnd lüt als das in dem kaufbrief aigenlich begriffen ist eins kaufs vbereinkomen syen in solcher mazz vnd mit solicher Bunden vnd artikeln, alz hienach geschriben stat des ersten syen wir Im vmb den obgenanten kouf Sechs vnd Sechtzig tusent guldin schuldig desselben gelts sullen wir oder vnser erben den vorgenanten vnße oheim Graf Rudolfen von Hohemberg richten vnd weren zehen tusend guldin vff den Obristen tag den nehsten der nu kumpt vnd zwaintzig tusent guldin vff den nehsten kunftigen Suntag in der vasten so man singet innocauit vnd an dieselben drissig tusend guldin sol genallen vnd werden waz das Land vnd die lüt die wir von dem egenanten vnserm Ohem von Hohemberg gekouft haben ze hilf daran in dem Zil gebent. Wär aber ob de obengenant Summ gelts icht gebräste vff Jeglichs zil sin wär vil oder lützel das sullen wir oder vnser erben richten vnd weren uff Sant Jörgen tag der schieroi kumpt mit sampt den vbrigen Summen die wir ouch geben werden uff den selben tag vnd ob Im der egenant Summen entweder gebräste uff denselben tag es wär vil oder wenig wa dar vmb der obgenant Graf Rudolf an schaden stu an denselben Stetten sullen wir oder vnser erben In darnach uff den nehsten Sant Martins tag entrichten vnd ledig machen vmb so uil gelts vmb Houptgut vnd vmb schaden. Täten wir Dez niht So sol der obgenant Graff Rudolf des kaufs ledig vnd los sin vnd sullen wir vnd die die das Land von vnßen wegen Innhabent das selb Land wider in antwurten vnd ledig vnd los lazzen flehtklich vnd ouch

Digitized by Google

ān all geuārd vnd sol darzu dem obgenant Graf Rudolfen zu rechter pen veruallen sin die fünf tausend guldin, darvmb vns Haigerloch stund vnd sullend in ledig machen der schuld des kindes Graff Hansen von Helfenstain vnd siner geswistergiten vnd sůllen In ouch ledigen von der schuld wegen gen Segklin dem Juden vnd im die brieff heruzz geben oder aber in versorgen daz er fůrbasser von der schuld gelt ledig sye. Wir sullent im ouch den brief wider geben den wir von Graff Rudolfen haben als er vnd sin Diener vnd die synen rechte halten solten vor vns oder vnßerm Lantuogt. Das alles sol dem egenant vnserm Oheim von Hohemberg veruallen sin ob wir in nit rihten zu den ziten vnd zilern als vorgeschriben stāt vnd sol im ouch daz gelt beliben vnd veruallen sin daz daz Land git vngeuarlich. Wār ouch ob daz selb verziken vnd der val vielen nach dem alz da vorgeschriben stat vnd denne der obgenant vnser Oheim von todez wegen abgegangen wār. So sol denn der ual vnd daz vertziken vallen vnd werden an die Edeln vnd wolgeborn Grefinne Margreten von Hohemberg Margräfin ze Baden sin tochter oder an ir erben vnd sol man der oder irn erbe daz egenant Land in antwurten in aller wise alz dem obgenant vnserm Oheime Graf Rudolfen. Ez ist ouch gerett daz vns der egenant vnser Ohem Graff Rudolph von Hohemberg in antwurten sol all Stett Purg vesten Land vnd lůt die yetzund ledig sind vnd als er die yetzund Inne haut vngeuarlich daz die vns vnd vnseren erben sweren sullent gehorsam vnd wartend ze sind für ir reht herren vnd waz ouch versetzt ist es syen Vesten Land oder lůt daz sol man lösen mit der obgenanten Summ gelts vnd ouch mit nutzen die die nehsten Sechs Jar geuallent vnd sol man ouch da mit gelten dez egenant vnsers oheims schuld wa es allernotturftigst ist vnd waz also ledig wirdet die sullen vns vnd vnßern Erben ouch sweren in der wise alz vorgeschriben stāt. Ez ist ouch beredt daz vnser oheim von Hohemberg vns getruwlich vnd vngeuarlich geraten vnd geholfen sin sol vnd doch an getzwungnuzz daz vns das obgenante Land vnd Stet beholfen sye mit gelt vnd stüren daran zu gegeben. Ouch sullen wir sie nit zwingen daz si vns daran ze stůr geben denn waz sie mit Willen gern gebent vnd wie wir darvmb mit demselben Land vnd Stetten vmb friheit für vns vnd vnser erben über ain komen daz si fürbaz ewenklich schatzung ledig syen daz sol jn Graff Rudolf auch besteten für sich vnd sin erben vnd sin nachkomen vnd jn brieff darvmb geben. Ouch ist beredt daz wir oder vnser erben dieselben vesten Land vnd Lůt innhaben ze besetzen vnd entsetzen sůllen die nehst kunftigen Sechs gantze Jar nach einander vnd sůllen wir zwen hovptman darzu geben ainen welchen wir wellen vnd den andern uss der Herrschaft ze Hohemberg nach dez obgenanten Graf Rudolfs Rat vnd willen doch daz derselb unser Diener haizz vnd syn vnd daz dieselben zwen sůllent sweren aid zu den Hailigen vnd des ir versigelt brief geben vns vnd vnßern erben ze halten vnd ze tun allez daz jme hievor vnd hienach geschriben stāt vnd dem obgenant graf Rudolfen ouch allez daz ze halten vnd ze volfůren vnd ouch sinen erben daz jn an disem brief vorgeschriben ist vnd sůllend jm ouch desselben jr brief geben. Denselben

Digitized by Google

zwain Houptlüten werden ouch all die vorgenannten Land lüt vnd amptlüt die nu oder hin nach geſetzt werdent ſwerend gehorſam ze ſin es ſye in die veſten oder Stetten die yetzund ledig ſind oder hernach erledigot werdent. Wär ouch ob derſelben zwayen amptlüt ainer oder ſi baid ſtürbend, als dick daz ze vellein kem oder ob wir ſi ſuſt verkeren wolten.

Iſt deñ der abgegangen oder verkert den wir darzu geben haben vßwendig der Herrſchaft von Hohemberg, So ſüllen wir ainen andern darzu geben welchen wir wellent ußwendig der Herrſchaft von Hohemberg. Iſt er aber vſſer der Herrſchaft von Hohemberg gegeben So ſullen wir aber nemen vſſer derſelben Herrſchaft von Hohemberg mit dez egenanten Graf Rudolphs willen vnd rat vnd der oder die die denn werdent nach den die denn abgegangen oder verkert ſind ſüllent ſich aller vor vnd nachgeſchribner Stuck verbinden vnd ſweren mit äyden vnd mit briefen als die vordern getan habent. Ez iſt ouch beredt daz wir dem vorgenannten vnſrem Oheim von Hohemberg je antwürten ſüllen bed ſtet vnd purg ze Haigerloch mit jrn zugehörungen zu einem rehten libgedinge vnd dieſelben nutz ſoll er all haben die nehſten Sechs gantze Jar nach einander vnd ſüllen wir oder vnſer erben darzu eruollen daz er hab Järlich Sibenhundert malter Habern Haigerlocher mezzes vnd wes vnd wie uil jm an dem Habergelt Jerklich gebriſt ze Haigerloch daz ſullen wir jm von andern nutzen vßer der Herſchaft ze Hohemberg eruollen Und darzu ſüllen wir jm die nehſten Sechs Jar Jarlich geben vff Sant Martins tag tuſent guldin vnd ze Herbſt viertzig fuder wins dez beſten war er ſi aller gerneſt nemen wil uſſer den wingerten die zu der Herſchaft ze Hohemberg gehörend. Wir ſüllend im ouch die ſelben Sechs Jar lazzen volgen all Hünrgelt all Sew vnd viſchentzen die zu der Herſchaft ze Hohemberg gehörend, daz er darinnen viſche vnd nieſſe nach ſiner nothdurft avn all geuärd alz ez mit gewonhait vnd von alter Herkomen iſt. Wär auch ob der vorgenant Graf Rudolf jnwendig den nehſten ſehs Jaren ab gungi von todes wegen än Elich Sün, So ſol vns vnd vnſern erben die ob genanten Gräffſchäften veſten Land vnd lüt als davor geſchriben ſtavt vnd Haygerloch die tuſent guldin die Sibenhundert malter Habern vnd die viertzig Fuder Wins ledig vnd los veruallen ſin vnd dhainen ſinen erben noch yemand anders dauon niht gebunden ſin ze tun än geuärd. Denn ſo verre daz wir der vorgenanten Greſinen Margreten ſiner tochter richten vnd weren ſüllen zwaintzig tuſend guldin oder ſie der bewiſen vff phand uſſer der Herſchaft ze Hohemberg damit ſi ſoull geltes verſichert vnd bezahlt ſye vngeuarlich alſo ob die ſelb ſin tochter än liberben vor dem egenanten graff Rudolfen abgiengi daz denn derſelb pfantſchatz der wider vmb an Graf Rudolfen geualle. Wär aber ob vnſer Oeheim von Hohenberg nach ſinem tode me elich tochtern liezz die ſüllen wir gar triwlich beraten vnd ſüllen ir jeklicher Siben tuſend guldin geben. Wär aber ob der edel vnd wolgeboren vnſer lieber öheim der marggraff von Baden den obgenanten Graf Rudolfen mante vmb ſin zugelt vnd das egenant ſin wip ze Hvs füren wölt ſo ſüllen wir oder vnſer erben jn weren vnd bezaln Siben tuſent Guldin vff die zil

Digitized by Google

vnd tag als jn der obgenant Graf Rudolf verschriben vnd versichert havt. Wir sullen jn ouch direr vorgenant Siben tusent guldin niht gebunden sin ze geben, ob iech der vorgenant Marggraff mante denn von den nehsten Wichennähten über ain gantzes jar. Wär aber daz ez sich verzikte vnd die vorgenant Herschaft wider an Graf Rudolfen oder sin erben viele So syen wir vnd vnser erben der Siben tusent guldin ledig. Wär aber ob wir si gebend würden So süllent si vns vnd vnseren erben denn vnd ouch Graf Rudolf an den zwaintzig tusent guldin die da vorgeschriben sind abgän Ess ist ouch beredt daz wir die Edeln vnd wolgeboren Gresinen Jten von Tokkenburg dezselben Graf Rudolfs elichen hussrowen bewisen vnd versörgen süllen wit den pfanden die sy yetzund jnn havt, oder mit anderen pfanden die zu der Herschaft von Hohenberg gehörent daz sie zehen tusent guldin bezalt vnd gewert werde daz si in pfandes wise daran habend sye wenn der vorgenant Graff Rudolf mit dem tod abgät Giengi aber si vor jme mit dem tod abe so süllent die zehen tusent guldin wider an Graf Rudolfen geuallen än geuärde. Ouch ist beredt wär ob der val nicht beschäch So süllen wir die vorgenante Gräfinen Margreten Marggräfinen ze Baden vnd Gresinn Jten von togkenburg dez vorgenanten gelts versichern vff pfand als vorgeschriben stät vnd süllen daz tun darnach vff den nehsten Suntag jn der vasten so man singt Jnuocauit. Wenn ouch die nehsten Sechs jar von disem kunftigen Sant Martinstag volgand Ist denn daz Graff Rudolf dennoht lebt vnd in libe ist So sullen wir oder unser erben vnd ouch die zwen Houptman gentzlich vnd vngenarlich wider jn antwurten alle dis obgeschriben Grafschaft Herschaft Pürg Stet Land vnd lüt die jetz ledig sind oder noch ledig werdent zu ainem rehten libgeding vnd sol er denn die haben vnd niessen getreuwklich vnd vngenarlich sin lebtag än allermenglichez jrrung doch also daz der vorgenant Graf Rudolf vns oder vnser erben mit denselben Landen vnd geslozzen wartend vnd gehorsam sin sol vns die offen gehabend wider allermenglich niemand vsgenomen doch ane sinen merklichen schaden Vnd wenn er von todes wegen abgät So sol die obgenant Grafschaft Herrschaft Geslos Land vnd Lüt als si oben verschrieben sind gentzlich werden vnd geuallen an vns vnd vnser erben Vnd sullent ouch der Stuk die obgenant amptlüt vnd ouch Stet all sweren gehorsam ze sin als dik ez ze schulden kumt än geuärd. Wäre ouch ob Graff Rudolf elich Sun liezz nach sinem tode jr wär ainer oder me die selben Sün vnd ouch daz obgenant Land vnd Lüt süllen wir oder vnser erben innhaben vnd ir getrüwer pfleger sin vntz uff die zit daz sie vierzehen jar alt werdent vnd wenn sie es darnach an vns oder an unser erben vordernt So süllen wir jn daz obgenant Land vnd lüt gentzlich wider geben vsgenomen Rovtenburg Burg vnd Stat mit aller jr zugehörung das sol vnser vnd vnser erben phand sin vmb so vil gelts als wir denn an den kouf vnsers guts geben haben vntz daz ez die obgenant kind von vns vmb so vil gelts erlösent. Es havt ouch Graf Rudolf vollen gewalt bi sinem lebenden libe, Ist daz jn Got Sun beravtet daz er denn zwen biderman den er getruwet dar geben mag die jn die nutz nach sinem tod innemen

Digitized by Google

vntz vff die zit bis daz sie viertzehen jar alt werdent vnd die anlegent vn fürkerent nach jrm aller pesten vnd vns oder wen wir dar zu schaffen die m von der Kind wegen widerechnen Giengen aber die Sun von todes wegen e. e. daz si vierzehen Jar alt würden So sol aber daz Land vnd Lüt vns v vnseren erben werden vnd genallen. Es ist ouch beredt was von der He schaft von hohemberg versetzt ist oder was man sus schuldig ist vnd daz nic erlöset noch vergolten wirt mit der obgenanten Sum gelts vnd ouch mit den nutz die die nehsten Sechs Jar genallent daz mügen Wib (sic!) oder vnser erben löse wenne ez füglich ist vnd sol vns darzu der egenant Graff Rudolff beraten v beholfen sin Vnd was wir Bi Graff Rudolfs lebtag lösen die Güter vnd nutz Graff Rudolff niezzen vnd han sin lebtag ze Glicher wise als vmb daz ander vorgeschriben stät. Ouch ist beredt daz man daz gelt das Graff Rudolff da vo geschriben stat vnd man Jme die nehsten Sechs Jar gebend würt vorvff gän v von den nutzen der Herschaft ze Hohemberg Vnd darnach all Hauptmanschaft vn Burghut die man da gebend wirt vnd was der übrigen nutz ist die Sechs Ja die füllent die zwen jnnemen vnd füllend die geben an die Losung vnd geltschuld der Herschaft ze Hohemberg wa si uff ir Ayde vnd ir aller notdurftigest dunk vnd füllent ouch die vns vnd dem vorgenant Graff Rudolffen veraiten oder de die wir dazu schaffend. Ouch ist beredt daz der egenant Graff Rudolf von Hohem berg sin lebtag alle Lehen lihen sol si syen Gaistlich oder Weltlich der manschaf vnschädlich Es ist ovch beredt daz wir dem obgenant vnserm ohem von Hohemberg sin Diner vnd die sinen schürmen vnd halten füllen getrüwlich zu dem Rechten vngeuarlich. Was schulden ouch der vorgenant Graff Rudolf füro me hinnahin machet das sol vns vnd vnsern erben noch der Herschaft von Hohemberg noch alles das so wir nu von jm gekovft haben nicht angan noch damit ze schaffend haben. Ist man dem egenant Graff Rudolfen von Hohemberg schuldig darzu füllen wir beholfen sin nach siner brieff sag vnd zu dem Rechten vngeuarlich. der vorgenant von Hohemberg sol ouch mit sinem Land vnd Lüten die puntnuzz mit den Stetten halten nach dem als er daz verhaizzen vnd geswo rn havt vngeuarlich vnd füllent ouch die obgenant zwen Houptman sweren den punt ze halten an Graff Rudolfs stat nach siner brieff sag vnd dez ze vrkund so hat Herr Cunrat von Stain von Richenstain vnd Benz der Bochinger jr jeglicher sin aigen jnsigel offenlich gehenkt an disen brieff der geben ist zu Pruck in Ergöw an Zinstag vor allerhailigentag Nach Krists geburt drüzehenhundert Jar darnach jn dem ainen vnd ahtzigosten Jare.

Orig. im Stadt-Archiv zu Haigerloch. Abdruck darnach in Memmingers wirtemb. Jahrb. 1837. S. 103 ff. Graf Rudolf stellte dem Herzog eine entsprechende sonst beinahe gleichlautende Urkunde von demselben Datum aus, welche, indeß ungenau, im hist. stat. Archiv für Süddeutschland I. S. 182 ff. abgedruckt ist.

In Gärt's (K. K. Oberamts-Registratoren zu Rotenburg) Grafschaft Hohenberg v. d. Jahr 1779 findet sich eine sehr fehlerhafte Abschrift.

Digitized by Google

674.

30. Oktober **1381**. Brugg im Ergau. Graf Rudolf von Hohenberg macht dem Bischof Lamprecht zu Bamberg die Mittheilung, daß er die Lehen, welche er von dessen Gotteshaus bisher gehabt, an Herzog Lupolt von Oestreich verkauft habe, gibt dieselben dem Bischof auf und bittet ihn, mit solchen den genannten Herzog zu belehnen.

Dem Erwirdigen fürsten Vnd herren hern Lanprehten Byschoff zů Bäbemberg minem gnädigen herren Embut Jch Růdolff Graff zů hohemberg minen willigen dienst berait zů ällen ziten Lieber herr Jch län vch wizen daz Jch mit dem hohgebornen fürsten vnd herren hertzog Lupolt hertzog zů Österrich etc. minem gnädigen herren von ains köffes wegen vberain komen bin von der Lehen wegen die ich von vch vnd vwerm Gotzhus ze lehen hän vnd send vnd gib vch uf die selben Lehen mit disem brief vnd Bitt vch daz Jr die selben Lehen fúro lihent dem obgenanten minem herren von Osterrich mit Vrkund diß briefs daran ich min aigen Jnsigel offenlich gehenckt hän Der geben ist ze prugg in ärgöw an der nähsten Mitwochen vor äller Hailigen tag nach Cristus geburt drutzehenhundert Jär darnach in dem ainem vnd ahtzigosten Jar.

V. d. Orig. im St.-Archiv zu Stuttgart. — Das Siegel ist abgefallen.

675.

30. Oktober **1381**. Brugg im Ergau. Graf Rudolf von Hohenberg macht dieselbe Mittheilung an Kun von Stöffeln, Abt von St. Gallen, richtet an denselben in Betreff der Lehen, welche er von dem Kloster zu Lehen getragen, die gleiche Bitte.

Dem Erwirdigen fürsten vnd Herren Herrn Kůn von Stöffeln, apt zů Santgallen Embůt Jch Růdolff Graff zů Hohemberg minen willigen dienst berait zů ällen ziten. Lieber Herre Jch Län vch wizzen. daz ich mit dem Hohgebornen fürsten vnd Herren Hertzogen Lůpolten Hertzog zů Österrich etc. minem gnädigen Herren aines köffes vberain komen bin von der Lehen wegen die Jch von vch vnd vwerm Gotzhus ze Lehen hän vnd send vnd gib vch vff mit disem brief die selben Lehen mit disem brief vnd Bitt vch daz Jr die selben Lehen fúro Lihent dem obgenannten minem herren von Österrich mit vrkund diß briefs daran ich min aigen Jnsigel offenlich gehenckt hän der geben ist ze prugg in Ergöw an der nähsten Mitwochen vor äller hailigen tag nach Cristus geburt Drutzehenhundert Jare darnach in dem ainem vnd ahtzigosten Jare. —

V. d. Orig. im St.-Archiv zu Stuttgart. — Von dem bekannten Siegel des Gr. Rudolf hängt nur noch ein Bruchstück an der Urkunde.

Digitized by Google

676.

19. November **1381**. Rheinfelden. Herzog Leopolt von Oestreich, der bei Graf Hansen von Helfenstein, welchem Graf Rudolf von Hohenberg **4800** Gulden schuldig war, für diese Summe eingestanden, verspricht, solche an nächst S. Jergen Tag zu bezahlen.

Wir Leupolt von Gots gnaden Hertzog ze Osterreich ze Steyr, ze kernden vnd ze krain Graf ze Tyrol Marggraf ze Ternis etc. Tün kunt daz wir dem edeln vnserm lieben öheim Graf Hansen von Helfenstain, Graf Vlrichs selig Svn vnd sinen Geschwistergiten, von der geltschuld wegen, so In Graf Rudolf von Hohenberg schuldig was, vnd der wir vns vernangen haben, gelten sullen, vier tusent vnd aht hundert guldin, die wir In oder ir erben geloben vnd verhaizzen, vf den nechsten künftigen sand Jörgen tag, gentzlich ze richten vnd ze betzaln, Têten wir des nicht, So mügent die obgenanten Graf Hans von Helfenstain sine Geschwistergit ir erben vnd ir helfer, vns an vnsern Lüten vnd Guten angriffen vnd phenden, an vnser vnd an allermēniklichs irrung hindernüzz vnd vngnad Als lang vntz daz wir si des obgenanten gelts gar vnd gantz berichten vnd betzaln an geuêrd Mit vrchund ditz briefs Geben ze Rinueld den an Zinstag nach sand Othtmars tag Nach krists geburt drutzehenhundert iar darnach in dem ainem vnd Achtzigistem Jare.

V. d. Orig. im St.-Archiv zu Stuttgart. — Mit dem beschädigten Siegel des Ausstellers.

677.

29. März **1382**. Ehingen. Herzog Leupolt von Oestreich gibt seine Einwilligung dazu, daß, laut der Verfügung des Grafen Rudolf von Hohenberg, die Kirche in Bietenhausen (k. pr. O.A. Hechingen) an den „Tum" zu Ehingen falle.

Wir Leupolt von gots gnaden hertzog ze Osterreich, ze Steyr, ze Kernden vnd ze Krain, graf ze Tyrol vnd Markgraf ze Ternis etc. tun kunt vmb die kilchen zu bietenhusen, die von der herschaft ze hohemberg lehen ist, vnd die der edel vnser lieber öheim graf Rudolf von hohemberg nach Rudolfs, der hetz kilchherr daselbst ist, tod zu dem tum genant Ehingen bi Rotemburg an dem negger gelegen durch siner sele hails willen lediklich geaigent vnd gegeben hat, als die brief wol wisent, die von dem selb vnserem öheim darüber geben sint, daz wir von dez kouss wegen, den wir mit dem vorgenanten vnserm öheim vmb die selbe sin herschaft ze hohemberg getan haben, darzu vnsern willen vnd gunst haben geben, vnd geben ouch mit di-

Digitized by Google

sem brief also daz ez fürbaz dabej belib, in aller der wis, alz die egenanten vnsers öheims brief sagent, doch mainen wir, daz der obgenant Rudolf der yetzundig kilchherr bj derselben kilchen sin lebtag an irrung vnd hindernuß beliben sol. Mit vrkund diz briefs, geben ze Ehingen an samstag vor dem Palmentag nach Cristi geburt druzehen hundert jar, darnach in dem zwai vnd ahtizigisten Jar.

V. d. Abschrift im lib. cop. des Stifts Ehingen im St.-Archiv zu Stuttgart.

678.

Im März (vor dem **30.**) **1382.** o. O. Gräfin Agnes von Zollern, Swiggers von Gundelfingen ehliche Hausfrau, und deren Sohn Friedrich von G. stiften unter dem Siegel Graf Rudolfs von Hohenberg mit **22** Pfd. Hellergült eine ewige, tägliche Messe in der Kirche des Carmeliter-Klosters zu Rotenburg.

Wir fröwe agnes Gräfinn' von zollr. Swigger von gundelfingen Ritter den man nempt den edeln v̊nser obgenanter fröwen elicher Hußwirt vnd friderich von gundelfingen v̊nser baider sun verienhen offenlich allü drü mit vrkünde diß briefs vnd tůgen kunt daz wir vns erkennet haben vnd ouch aygenlich erkennen vnd in gesehen haben daz wir tödemlich sigen vnd won nützüt gewissers noch sichers ist denne der tod vnd nützüt vngewissers noch vnsichers ist denne dü stund dez todes dar vmb so haben wir by vnseran gesunden liben vnd vernünftig sinne vnd můtes mit gůter vorbetrahtung vnd näch vnser getrüwer vnd Haimlicher fründe Rät Gott vnd siner lieben můter Marien ze lobe vnd ze eren vnd vmb daz daz Gottesdienst gemerratt würde durch aller vnserr vordern vnd v̊nser vnd v̊nser nachkumender selen Hailes willen ain stette ewig Messe vffgeriht vnd bewidempt von v̊nserm aygenn gůt daz v̊ns gott in diser zitt verlühen hat mit zwai vnd zwaintzig pfund Hallern oder mit me Järliches Stettes vnd ewiges geltes vnd won wir sunderlichen gunst vnd gnäd haben zů den erberan gaistlichen Lütten dez Huses vnd dez Conventes v̊nser frowen Brůder von Carmeli gelegen ze Rotemburg an dem negker in Costentzzer Bistume dar vmb so haben wir die selbun Messe gemachet vnd geordinet in der vorgenanten Brůder kirchun ze Rotemburg vff den altare in der capelle zů der linggen hant des chores dü gewihet ist in der ere der Hailigen Dryualtikait vnser frowen Sant Johansen dez Hayligen Ewangelisten Sant anthonien vnd aller Hailigen also daz vnser mainung ist vnd offenlich wellen daz dü messe stätteklichen vnd än vnderlasse täglichen werde gesprochen an der vorgenanten Cappelle von ainem priester dez selben ordens vnd Huseß wir wellen ouch daz dü messe täglichen werde gesprochen ze hant näch dem ersten zaichen als man gewonlich prime lütet in der kirchun dez vorgenanten Huses nach der frůgen messe zů der pfarre wir

Digitized by Google

wellen ouch daz der prior dez selben Huseß von diser messe wegen aines priesters dester mere habe also daz von diser messe wegen (ein Loch) minder Messa nit süllen werden gesprochen in dem chore noch in der kirchun Wir wellen ouch offenlich, wäre ob dü vorgenante messe nit stätteklichen würde gesprochen also daz dü messe aht tag an enander verlässen würde vnd nit gesprochen würde vnd daz zů drin malen in ainem Jare beschehe welhes Jares daz beschehe über kurtz oder über lang so süllen dü zwai vnd zwaintzig pfund Haller geltes oder waz mere dar zů gemachet oder gegeben würde daz selbe Jare vnd mit fürbaz als dik daz beschehe in pene wiße verualle halben den erwirdigen Herren dem probst vnd den Chorherren ze ehingen by Rotemburg vnd daz ander halbtail sol werden vnd verualle daz selbe jar den gaistlichen frowen der priorin vnd den Couent swesteran dez Closters ze Stetten vnder zolrr Bredierordens, vnd wenne die nütz also ain Jar in pene wiß würden den egenanten dem probst vnd den chorherren ze Ehingen vnd ouch der priorinun vnd den Couentswestran gen Stetten so süllent die selben nütz vnd gelt waz zů der messe gehöret vnd geordinet wirt wider vnd vallen an daz vorgenant Huß vnd Conuent gen Rotemburg an alle geuerde wir wellen ouch mit rehter gedingde, wäre ob der prouincial oder der prior oder der orden gemainlich dez vorgenanten Huseß ze Rotemburg dü vorgesagt gůt an griffen ze verkoffende oder ze uersezzende oder ze uerenderende in dehain wiß So sölt daz selbe gelt alles mit enander werden vnd verualle sin ewenklich halbes dem egenanten probst vnd den korherren ze Ehingen vnd daz ander halbtail der priorinun vnd dem Coment ze Stetten vnder zolrr vnd daz allü disü vorgesagten ding ewenklichen war vnd stette beliben so haben wir dü egenanten frowe agnes Gräfinn von zolrr vnd Swigger von gundelfingen ůnser elicher Hußwirt vnd friderich von gundelfingen vnser baider sun ůnserů aygenů Insigel besunder vnd offenlich mit rehter wissen gehenkt an disen brieff vnder den wir für vns vnd alle vnser erben vnd nachkomenden geloben by güten truwen allü disü vorgesagt ding war vnd stett an alles widerrüffen ze haltende Vnd ze merrer sicherhait vnd offener gezügnüst so haben wir gebetten den edeln Graue Růdolfen von Hohemberg daz er sin aigen Insigel zů den vnseran ouch hat gehenckt an disen brieff. Wir Graff Růdolff von Hohemberg verienhen offenlich daz wir durch ernstlich bett willen der egenanten miner můmen frowe Agnesen Gräfinn von zolrr vnd Swigers von Gundelfingen irs elichen Hußwirtz vnd fridrichs von gundelfingen ir baider sun vnser aigen Insigel zů ainer gezügnüst aller vorgesagten dinge zů dem Iren offenlich gehenckt hän an disen brieff Der geben ist an dem nähsten ..... tag vor dem palmtag Nach Cristus geburt Drützenhenhundert Jar dar nach in zwai vnd ahtzigosten Jar etc.

V. d. Orig. im St.-Archiv zu Stuttgart. — Die Siegel sind abgefallen.

Digitized by Google

679.

8. Juni **1382**. o. O. Der Schultheiß, die Richter, der Rath und die Bürgerschaft der Stadt Horb geloben alle Punkte des Vertrags, welchen Graf Rudolf von Hohenberg in Betreff des Verkaufs seiner Herrschaft mit Herzog Leupold von Oestreich abgeschlossen, in ihrem Theil getreulich halten zu wollen.

Wir der Schulthaiß. die Rihter. der Rät vnd die burger gemainlich bayde Rich vnd arm^{e} der Stat ze Horw^{e} veriehen offenlich für vns vnd alle vnser nachkomen vnd tügen kunt aller menglichen mit disem brieff. als der durlühtige Hohgeborne fürst vnd Herre Hertzog Lüpolt ze Österrich etc. vnser gnediger Herre mit dem Edeln Hohgebornen Graff Rüdolffen von Hohemberg vnserm gnedigen Herrn ains kouffs überain komen ist aller siner land vnd lüt nach sag der brieff die darüber geben sint vnd als ouch der vorgenant vnser Herre von Österrich von dez selben kouffs wegen von dem obgenanten vnserm Herren von Hohemberg ainen tebing brieff hant. veriehen wir mit vrkund diß brieffs daz wir alle stück puncten vnd artikel die in dem selben brieff von vns begriffen vnd verschriben sint von wort ze wort dem obgenanten vnserm gnedigen Herrn von Österrich vnd sinen erben und nachkomenden nach dez selben brieffs sag stät vnd wär halten vnd tün wellen stehteclich än alle geuerde vnd sunderlich als der obgenant vnser Herre von Hohenberg dem obgenanten vnserm Herrn von Österrich füro zil vnd tag geben hat vmb daz verzicken vnd vmb den val siner land vnd lüt biz von Sant Martins tag den nehsten der nv komet vber ain gantz Jar veriehen wir weri ob In oder sin erben vnser obgenanter Herre von Österrich oder sin erben der sumen geltz vnd ouch dez schadens nach siner brieff sag die er von Jme haut rihti vnd bezalti. hinnen biß von Sant Martins tag der nv nehst komet vber ain gantz Jar. vnd der val vnd zick nit beschehe So süllen wir vnd vnser nachkomen vnserm obgenanten Herrn von Österrich warten vnd gehorsam sin nach dez tebings brieff sag vngeuarlich. Ob aber vnser obgenanten Herr von Hohemberg der sumen geltz vnd dez schadens vff daz egenante zil nit bezalt wirde vnd der val vnd daz verzicken beschehe. So süllen wir vnd vnser nachkomen dem obgenanten vnserm Herrn von Hohemberg vnd frö Iten von Dockemburg vnser gnediger frowen warten vnd gehorsam sin ze glicher wis alz ob diz kouffs nie gedäht weri worden. won wir nv vormals dem obgenanten vnserm Herrn von Österrich vmb die selben sache gesworen haben vnser Jeglicher ain aid liplichen zů Got vnd zů den Hailigen mit gelerten worten vnd mit vfgebotten vyngern by den selben ayden globen wir all vorgeschriben ding vnd sach war vnd stet ze halten vngeuarlich Dez ze warem vrkund haben wir vnser gemaind Stat Ingigel offenlich gehenkt an disen brief. Der geben ist am nehsten Sunentag nach

vnſers Herren fronlichams Tag nach Criſtz geburt drutzehnhundert iar vnd zwa vnd ahtzig Jar.

V. d. Orig. im St.-Archiv zu Stuttgart. — Mit dem großen runden Siegel de Stadt, welches den Hohenberger Schild hat; von der Umſchrift ſteht noch: † Sigillvm civi .... we.

680.

28. November 1382. o. O. Graf Rudolf von Hohenberg erlaubt den Walther Golk, Bürger zu Reutlingen, die Güter zu Kirchentellinsfurt, welche er von ihm zu Lehen getragen, zu verkaufen und belehnt damit die Käufer.

Wir Graff Rûdolff von Hohemberg verienhen offenlich vnd tûn kunt menglichen mit diſem brieff, daz für ûns kam an diſem tag als dirr brieff geben iſt der Erber from man walker golk der alt von Rutlingen vnd ſett ûns wie daz er ettweuil gûter hetty die gelegen wären ze kirchentâllinßfurt, die Er von vns vnd vnſern vordern ze Lehen gehebt hetty vnd ouch allû von vns vnd vnſern vordern ze Lehen rûrtind vnd giengind vnd derſelben gûter aller hetty er ain halbtail ze köffend geben dem Erbern fromen Conrade gebtzen burger ze Rutlingen vnd daz ander halbtail ſinem lieben Brûder wilhelm golggen vnd batt vns ernſtlich, daz wir dieſelben gut allû von Im vff nâmind vnd der ſelben gût denû füro ain halbtail Lûhen dem vorgenanten Conrade gebtzen, der ouch do ze mâl vor vns ſtûnd vnd ze gegen waz, vnd vns darvmb ernſtlichen batt. Dez haben wir Jr ernſtlich bett erhört vnd haben die vorgenanten gût allû die denû walker golk vorgenant biß uff diſen hüttigen tag ze kirchentâllinßfurt von vns ze lehen gehebt hat von im uf genomen vnd der ſelben gût füro ain halbtail gelühen dem vorgenanten Conrade gebtzen burger ze Rutlingen mit âggern, mit wiſen, mit holtz, mit veld, mit vogtyen vnd mit namen mit allen rehten nutzen vnd zû gehörden, nutzit uß genomen, wie wir denû pillich vnd durch reht Lihen ſullen, alſo daz er vns da von tûn ſol waz ain ieglich Lehenman ſinem Leherren pillich vnd durch reht tûn ſol, Doch mit behaltnûſt diß Lihens vns vnd vnſer herſchaft ûnßrû reht, Vnd dez ze vrkund der wârhet, So haben wir vnſer aigen Inſigel offenlich gehenkt an diſen brieff, Der geben iſt uff fritag nach ſant katherinen tag nach Criſtus geburt drûtzenhenhundert Jâr darnach in dem zway vnd ahtzigoſten Jâr.

V. d. Orig. im St.-Archiv zu Stuttgart.

Digitized by Google

681.

16. Januar **1383**. Rotenburg. Werner Märhelt, Schultheiß zu Rotenburg, urkundet, daß Bürkli Byel, Bürger dieser Stadt, vor dem Gericht derselben all sein Vermögen an das Carmeliter-Kloster daselbst vermacht habe.

Ich wernher Márhelt zů disen ziten Schulthaizz ze Rotenburg. vergih offenlich vnd Tůn kunt menglichen mit disem brief daz ich vff den tag alz dirr brief geben ist, offenlich ze geriht sazz mit dem merentail der Rihter der stat ze Rotenburg. vnd do wir also zů dem Rehten gesessen waren in der egenanten Stat, do kam für vns Bürkli Byel Burger ze Rotenburg vnd bat im ze erfarent an ainer vrtail, wie er sin gůt durch gottes willen vnd durch siner vnd aller siner vordern selen Hailes willen, geben vnd geordnen möht, dem prior vnd dem Conuent gemainlich ze Rotenburg vnser frowen brüder ordens an ir Closter vnd gotzhus ze Rotenburg In der Ere vnd durch lob der künklichen můter marie vnd dez Hailigen Herren sant iohans daz ez krafft vnd maht hett vnd daz vorschot ich an ainer vrtail vnd do erkant sich der merretail der Rihter die do ze geriht sazzen mit gesamneter vrtail Gábi er ez willeklich vff von der Hand mit mund und mit Hand wan er doch Riten vnd gan möht daz ez den billich durch reht wol krafft vnd maht hetti vnd och haben möht, vnd also gab och er vor vns dem merretail der Rihter vff von der Hand vff mit mund vnd mit Hand, alz reht waz dem egenanten prior vnd dem Conuent. gemainlich ze Rotenburg an ir Closter vnd gotzhus da selben willeklich In der Ere vnd durch lob vnser lieben frowe der künklichen můter marien vnd sant Johans allez sin gůt waz er iendert vber al hat vnd vff die zit hett, Ez wär an schulden, an gůlten an gelten an barschafft an farendem vnd an ligendem gůt fundez oder vnfundez benemptz oder vnbenemptz nütz vgenomen, vngeuerde Besunder durch gottes willen vnd durch siner vnd aller siner vordren selen Hails willen vnd daz vergih ich Bürkli Byel egenant für mich vnd mine erben an disem brief daz diu egenante gab vnd ordnung alz von mir vorgesagt ist an disem brief mit minem wissen, gunst vnd gůtem willen beschenhen ist, vnd dez allez zů ainer wærem vrkunt So haben wir die egenanten der Schultheiß vnd die Rihter ze Rotemburg, vnser stat gemain Insigel durch bet willen dez egenanten Burklis offenlich gehenkt an disen brief der geben ist an dem nähsten fritag näch sant Hilarien tag nach Cristi geburt Driuzehenhundert iar vnd dar nach in dem driu vnd ahtzigosten jar.

B. d. Orig. im St.-Archiv zu Stuttgart. — Das Siegel ist abgerissen.

Digitized by Google

682.

13. Juli 1383. o. O. Graf Rudolf von Hohenberg, Graf Konrads von Hohenberg sel. Sohn, verkauft um **97** Pfd. Heller an einen Bürger zu Wildberg eine ewige Gült von **8** Pfd. Heller aus seinem Dorf Pfrondorf.

Wir Graue Rûdolf von Hohenberg graue Conrates sâligen sun von Hohenberg vergenhen offenlich mit disem brieff für vns vnd all unser erben vnd nächkomen vnd tün kunt allermenglich mit vrkund dises brieves, daz wir reht vnd redlich verköft haben vnd ze köffen haben geben reht vnd redlich als ez billich krafft vnd maht sol vnd mag hän dem wolbeschaidenen walthern Drümlin Burger ze wilperg vnd sinen erben aht pfunt güter vnd genämer häller geltes Järliches vnd ewiges geltes in vnser dorff pfrundorff in alle die gült vnd nütz die vns davon Järlichen fallen vnd gänd sind, ez sige an stür an erben Höptreht korngelt oder an haller gelt, klain oder groß benemptes oder unbenemptes waz vns ietz zügehört oder hienach zü gehörn möht. Dir köff ist öch beschenhen vmb hundert pfunt güter vnd genämer häller driger pfund minner der wir von im gar vnd gentzlich bezalt vnd gewert sin vnd die öch in vnser kuntlichen nutz kommen vnd bewent sind. Diß obgenannt gelt sol im öch oder sinen erben Järlichen fallen vnd geriht werden vff Sant Martins tag än all hindernuß vnd verziehen än geuerd vnd sol ovch daz erst gelt sin vnd dez ersten geriht werden än irrung allermenglich. Wer aber daz der vorgenant Walther Drümlin oder sin erben dez obgenanten geltes nit bezalt vnd gewert würden vff die egenant zil als vorgesagt stät än geuerd So hät der vorgenant walther oder sin erben allwegen als dik daz beschäch gewalt vnd güt reht daz egenant dorff anzegriffen an Lüten vnd an güt mit weltlichem oder gaistlichem geriht oder än geriht als vil dik vnd alse lang biß er oder sin erben dez obgenanten geltes gar vnd gentzlich bezalt werdent vnd käme sie dez in behainen schaden da süllen in von helfen die gemaind der geburschafft dez obgenannten Dorffes oder aber sie süllen aber angriffen in aller der wise als vorgesagt ist als vil bise in gar vnd gentzlich bezalt würt geltes vnd schaden .. Wir der obgenant graue Rûdolff süllen ovch dem genanten walthern oder sinen erben daz vorgesagt gelt vertigen verstän vnd versprechen näch dem rehten wa es ansprechig würd an allen stetten .. Öch ist gedingt vnd gerett mit namen wer disen brief mit güter kuntschaft hät in daz man dem öch Järlich daz obgesagt gelt in aller der wise vnd gedinge als vorgesagt ist bezaln sol vnd rihten vff daz egenant zil, Wir der obgesagte graue Rûdolff vergenhen öch aller vorgesagten ding vnd geloben by güten truwen wär vnd stett ze haltenn alles daz hie von vns geschriben stät. Vnd dez ze vrkund vnd merer sicherhait aller vorgesagten ding So haben wir vnser aigen Insigel gehenkt an disen brief, Dar zü hän wir öch gebetten die Edeln Swikern von altorff vnd her hansen sun von venigen den

Digitized by Google

eltern hansen von venigen, daz ir ieglicher sin aigen Insigel öch gehenkt hat an disen brief zů merer sicherhait vnd offen vrkund: Ich Swigger von altorff vnd ich hans von venigen vergehen öch offenlich daz wir von flizziger gebett wegen vnser ieglicher sin aigen Insigel gehenkt hat an disen brieff der gegeben wart So man zalt von cristes geburt drützehen hundert Jär vnd trü vnd ahtzig Jär an Sant Margareten tag der hailigen Jungfrawen tag.

B. d. Orig. im St.-Archiv zu Stuttgart. — Mit den drei ganz gut erhaltenen Siegeln von gleicher Größe.

683.

23. Juli **1383.** o. O. Graf Rudolf von Hohenberg belehnt sein („vnser") Kloster Kirchberg (bez. dessen Träger Benz den Amman von Rotenburg) mit denjenigen Gütern zu Imnau (O.A. Haigerloch), welche Hans der Amman von Haigerloch demselben zu einem „selgerätt" vermacht und vordem von der „herschaft ze Hohemberg" zu Lehen getragen hatte.

Wir Graff Růdolff von Hohemberg verienhen offenlich vnd tůn kunt aller menglichen mit disem brieff daz für vns kam an dem tag als dirr brieff geben ist die Pfleger der Erwirdigen gaistlichen frówen vnser lieben andähtigen der priorinen vnd dez kouents gemainlich vnßers klosters kilperg vnd seitten uns wie daz Hans der amman vnser burger ze Haigerloch den vorgeschribnen der priorinen vnd dem Couent gemainlich ze kilperg vnserm kloster vnd auch allen iren nachkommenden ymmer eweclich zů ainem stätten vnd Ewigen selgerätt durch siner vnd siner vordern Selengelücks vnd Hailes willen vermacht vnd geben hett allü sinů gütter gelegen ze ymnöw dem dorff die von vns vnd vnser Herschaft ze Hohemberg ze Lehen rürend vnd gand Dez ersten allü die gůt die ze disen ziten buwend Contz tröst vnd Eberlin priem gesessen ze ymnöw dem dorff mit äggern mit wisan mit Holtz mit veld vnd mit namen mit allen rehten nützen vnd zügehörden so denn iendert vberal in allü die gůt der selben lehenschaft gehörend ez sig fundens oder vnfundens nützit vßgenomen weder wenig noch vil Vnd batten vns die vorgeschriben pfleger vnßers klosters kilperg demüteclich daz wir zů dem gemächt vnsern gunst vnd gůten willen tättind vnd gäbind vnd öuch den frowen ze kilperg die vorgeschriben Lehen also lühen Dez haben wir Jr ernstlich bett gnädeclich erhört vnd haben den vorgeschriben vnsern lieben andähtigen der priorinen vnd dem Couent gemainlich vnsers closters kilperg diß gemächts daz Jn der egenant Hans amman getän hat willenclich gegündet vnd geurlobet Vnd Jn ouch die selben gůt vnd Lehen mit allen rehten nützen vnd zügehörden als vorgeschrieben stät gnädeclich gelühen wie wir denne pillich vnd durch

Digitized by Google

reht lehen süllen vnd haben In ze getrüwen trager darüber gegeben ůnsern Burger Bentzen den amman von Rotemburg der In die Lehen ze getrůwen Handen tragen soll vnd vns da von tůn als ain ieglich lehenman sinem Lehenherrn pillich vnd von rehtz wegen tůn sol doch mit behaltnüst diß Lihens vns vnd ůnser Herschaft ůnßrü reht vnd dez ze vrkund der wärheit So haben wir vnser aigen Insigel offenlich gehenkt an disen brieff Der geben ist an dem nähsten Durnstag vor sant Jacobs tag Nach Cristus geburt drützzenhenhundert Jar darnach in dem drü vnd Ahtzigosten Jar.

V. d. Orig. im St.-Archiv zu Stuttgart. — Mit dem kleinen und beschädigten Siegel des Grafen.

684.

11. August 1383. o. O. Herzog Lupolt von Oestreich schlägt dem Hans Pfuser, der mit **200** Pfd. Heller auf die Mühlen zu Horb angewiesen war, die Hälfte davon auf die Pfandschaft von Isenburg.

Wir Lúpolt von gottes gnaden Hertzog ze Ósterrich ze Styrr ze Kernden ze krain Graf ze Tyrol etc. vnd Marggraf ze Ternis etc. tůn kunt alz ůnser getrüwer hans der pfuser vmb zway hundert pfund haller uf die Múlina ze horw^e abzteniessend gewiset ist, das wir im desselben geltes hundert pfund uf den satz ze Isenburg geschlagen haben vnd schlahen ouch wißentklich in sólicher mäs das er vnd sin erben die daruf haben in aller mäs alz sy vormäls ander gelt näch vnsers lieben Óhems von hohembergs Brief sage darůf haben vnd die andern hundert pfund mit sampt dem buwe, den sy uf die Mittel Múli getän haben, von den vorgenanten Múlina nieße ouch näch vnsers obgenanten Óhems briefs sage vngeuarlich. Mit vrkúnd diß briefs der geben ist ze horw^e an dem nästen zinstag näch Sant Laurentien tag. Nach Cristus gebúrt drutzenhen Hundert Jar dar nach in dem drú vnd ahtzigosten iär etc.

V. d. Orig. im St.-Archiv zu Stuttgart. — Mit dem anhängenden Siegel des Herzogs.

685.

21. August 1383. Horb. Lütold der Schenk von Landegg verschreibt sich dem Grafen Rudolf von Hohenberg zum Lehens-(Dienst-)mann.

Ich .. Lütolt der Schenk von Landegg Tůn kunt, vnd vergich offenlich mit disem brieue .. Allen die in sehent, lesent oder hórent lesen. Daz ich mit wolbedahtem můt vnd gůter vorbetrahtung, willeklich gesworn han ainen gelerten aide ze den Hailigen mit vf gehabenen vingern Dem wolerbornen minem gnädigen Herren .. Grafen Růdolf von Hohenberg von der Lehen wegen

Digitized by Google

dü ich von Im han ze dienen als ain Man sinem Lehenherren von sinen Lehen dienen sol vnd alz vntz her reht, sitte vnd gewonlich gewesen ist an alle geuärde, wenn ich darumb von dem selben minem Herren alb von sinen gewissen Botten alb brieuen ermant wird. Ich han öch in den selben aid genomen vnd gesworn Dez vorgenanten mines Herren Grafen Rüdolfs von Hohenberg reht ze sagen vnd ze ertailen an allen den stetten da ich dez gefragot wird. alz verre ich daz waisf an alle geuärde. vnd ze vrkund der warhait aller der vorgeschribenen dinge vnd vergiht So han ich Lütolt der Schenk von Landegg da vorgenennt min Insigel offenlich gehenkt an disen brief Der geben ist ze Horwe an dem nähsten fritag vor Sant Bartholomeus tag dez Hailigen Zwelfbotten In dem Jar Do man zalt von Cristus geburt Drüzehenhundert Jar ahtzig Jar, vnd darnach in dem Dritte Jare.

V. d. Orig. im St.-Archiv zu Stuttgart. — Das Siegel ist verloren.

686.

26. August **1383.** Horb. Markgraf Bernhard von Baden bekennt, daß er zu seinem Schweher Graf Rudolf von Hohenberg das Vertrauen habe, er werde, wenn auch die Grafschaft Hohenberg an nächst S. Martins Tag nicht an ihn fallen würde, doch ihn (den Markgrafen) und dessen Gemahlin getreulich „versorgen", nach den Briefen, die er darüber gegeben.

Wir Bernhart von Gotez gnaden marggrafe zů Baden tůn kunt offenbar mit disem brief. als Wir mit dem Edeln vnserm liebn Sweher Grafe Růdolff von Hohenberg vberkomen sin von der Grafschaft vnd Herschaft wegen zů Hohenberg nach der briefe sage. die wir bedersyt einander darumb geben haben. Wer sache daz die Grafschaft vnd daz Lant vnserm Sweher vf sant Martins tag nehst komet von vnserm Herren von Österrich nit versiele als berette ist vnd die briefe sagent So söllen wir doch vnserm Sweher getruwen daz er vns vnd vnser Husfrowen sin dohter getrůwelich versorge. Also daz doch alle vnser briefe. die Wir von der Grafschaft vnd Herschaft wegen zu Hohenberg vor inne han. in allen iren creften sin vnd bliben. vnd sol dirre brief den selben briefen kein schade sin. vrkunde diz briefs versigelt mit vnserm anhangenden Insigel. Geben ze Horwe. an Mitwoch nach san Bartholomeus dez Heiligen zwelfbotten tag Nach Cristi geburt drutzehenhundert vnd in dem drü vnd ahtzigsten.

V. d. Orig. im St.-Archiv zu Stuttgart. — Das Siegel des Markgrafen hat den links geneigten Zähringer Schild, auf dem rechten Eck den Helm mit Steinbockshörnern und herabflatternden Helmtüchern.

Digitized by Google

687.

9. September 1383. o. O. Berthold von Thailfingen (O.A. Herrenberg) bekennt, von Graf Rudolf von Hohenberg mit einem Hof zu Holzgerlingen (O.A. Böblingen), den schon sein Vater und seine Vordern von der „herschaft ze hohemberg" zu Lehen getragen, belehnt worden zu seyn.

Ich Berhtolt von Tälffingen vergich offenlich vor aller menglichen daz Ich uf disen tag als dirr brieff geben ist ze rechtem Lehen empfangen hän von dem Edeln wolbegebornen herren Graff Rüdolffen von Hohemberg minem gnädigen Herren den hoff gelegen ze Holtzgirringen der mich ze rechtem erb angenallen ist von todes wegen mins vatter sáligen vnd mit namen allez daz, daz min vatter sálig vnd min vordern da selbest biß her von der herschaft ze hohemberg ze Lehen gehebt vnd genoßen hand vnd daz ouch von in ze Lehen rüret vnd gät Vnd hän darumb vnbetzwungenlich mit wohlbedahtem mút gesworn ainen aid zů den hailigen mit gelerten worten vnd mit uf gehabnen fingern dem vorgenanten minem gnädigen Herren von Hohemberg von den lehenn wartend vnd gehorsam ze sind vnd da von ze tůnd allez daz, daz ain Lehenman sinem Lehenherren denn pillich vnd von rehtzwegen von sinen Lehenn ist pflichtig vnd gebunden ze tůnd ân alle widerred vnd geuerd, Vnd dez ze vrkund So hän ich min aigen Insigel offenlich gehenkt an disen brieff Der geben ist an der nähsten Mittwochen nach ůnser frowen tag als sy geborn wart Nach Cristus gebürt drützenhenhundert Jär darnach in dem drů vnd Ahtzigosten Jär.

V. d. Orig. im St.-Archiv zu Stuttgart.

688.

14. November 1383. o. O. Marquart, Bürgermeister von Eßlingen und Genossen bekennen, von Graf Rudolf von Hohenberg einen Hof zu Neuhausen „vff den vildern" zu Lehen erhalten zu haben.

Ich Marquart Burgermaister von Eßlingen, Hansen dez Burgermaisters sáligen sun, Ich Marquart vnd ich eberhart die burgermaister, Contzen dez burgermaisters sáligen sůn gebrůder, verienhen vßer gemainem mund offenlich vnd tůgen kunt mit disem brieff, daz wir vff disen tag als dirre brieff geben ist von dem edeln hohgebornen gráff Růdolffen von Hohemberg ůnserm gnädigen herren ze lehen anphangen haben ainen hoff gelegen ze Nůnhusen vff den vildern, den zů disen zitten buwet der Rosritter vnd ouch allů dů güter die Marquart burgermaister sálig, den man nampt Rinderbach, da selbes gelegen ge-

Digitized by Google

lauſſen haut mit allen Rehten, nutzzen vnd zügehörden vnd globen ouch vff ünser aid, die wir darumb zů den hailigen geſworn haben, dem obgenanten ünſerm herren von Hohemberg von den obgenannten Lehen ze tünd, wie ieglich lehenlüt iren lehenherren billich vnd reht tůn ſullen, vnd dez zů vrkund, ſo haben wir vorgenanten baid Marquarten burgermaiſter ünſerů aygů Inſigel gehenckt an diſen brieff vnder den inſigeln ich vorgenanter Eberhart burgermaiſter mich aller vorgeſchrybenn ſachen verbind, wan ich dez minen mangel hett. Dirr brief iſt geben an dem nähſten ſamſtag nach ſant Martins tag, Nach Cryſtus geburt drühezzenhenhundert Jar darnach in dem drů vnd ahtzigoſten Jar.

V. d. Orig. im St.-Archiv zu Stuttgart. — Das Siegel der Ausſteller hat einen Schild, geviert wie der der Grafen von Zollern.

689.

25. November **1383.** o. O. Vertrag zwiſchen Herzog Leupolt von Oeſtreich und Graf Eberhard von Wirtemberg, den eventuellen Anfall der halben Herrſchaft Hohenberg an dieſen anlangend.

Wir Grave Eberhart von wirtenberg vergehen offenlich mit diſem Brief vor aller menglich Wäre ob ez dar zů keme daz vnz der halbe tail an der Herſchaft ze Hohenberg verzikte vnd verfiele von dem dvrchlöhtigen vnßerm lieben Herren Herr Livppolt von Gotz gnaden Hertzogen ze Öeſterich ze Styr ze kernden vnd ze krain Grave ze Tyerol etc. nach der brief lvt vnd ſag die wir von im haben alz balde daz beſchiht So ſöllen wir vnd vnßer erben dem vorgenanten vnßerm Herren von Öſterrich rihten vnd an ſin ſtat ſtän vnd in vſſheben vnd entledigen vmb ſiben tuſent guldin gůter vnd gerehter an die geltſchulde die er ſchuldig iſt zů ſinem tail von dez köffes wegen der Herſchaft ze Hohenberg vnd ſöllen daz tůn in dem nehſten mönod ane verziehen nach dem alz vns daz verzikte vnd verfiele vnd ſöllen daz tün än allen ſinen vnd ſiner erben ſchaden än all geverde. wir vergihen och daz wir noch vnßer erben noch nieman anders von vnßern wegen zů der vorgenanten Herſchaft Hohenberg kain gewaltſami hän ſollen alle die wile der Edel vnßer lieber Öhen Graf Růdolf von Hohenberg lept, Ez wäre denn mit gunſt vnd gůtem willen dez obgenanten vnßers lieben Herrn von Öſterrich vnd dez vorgenanten Grave Růdolfs, Als och der vorgenant vnßer Herre Hertzog Livppolt gefriet hat Rotenbvrg die Stat Etwievil Jar daz ir brief ſagend daz ſol vnd iſt vnßer gůt wille vnd ſöllen vnd wellen ſi och bi den ſelben ffrihaiten län beliben än all geverde. Och iſt vnßer gůt wille vnd gvnſt alz div Edel vnßer liebů Mvme ffrowe Yte von Tokenbvrg dez Egenanten Grave Růdolfs Elichů wirtin bewiſet iſt Ir Heinſtůr vnd morgengabe zehen tuſent guldin vff nůtze alz vil ir denne beſchaiden iſt daran ſöllen wir noch vnßer erben Si nit irren noch ſvmen alle die wile wir daz von ir

Digitized by Google

nit Erlöset haben nach ir brief sag. Wenne och der vorgenant Grave Rûdolf von Hohenberg, von tode abgat So sien wir vnd vnser erben So sien wir vnd vnßer erben (sic!) hast vnd schvldig der Edeln vnßer lieben Mömen frow Margareten Markgrave Bernhartz von Baden Elicher Hvsfrowen daz halbtail an den britzehen tusent guldine die man ir denne geben sol vff div zil alz daz vnßer Herre von Österrich vor vertedingt hat vnd verbriefet daz wir si nach der selben brief lvt vnd sage bezalen vnd vzzrihten söllen än geverd vnd wa si der hin bewiset wirt vff nütze daz ist och vnßer gût wille vnd söllen wir noch vnßer erben noch nieman von vnßern wegen Si dar an nit irren noch symen Och sol man richten vnd geben der ietzgenanten vnßer mûmen der MarkGrevine Siben tvsent Guldin vff sant Martins tag der ze nehst komt, wäre denne ob vns der halbe tail verzikt vnd verfiele So söllen wir daz halbe tail dez wörde vierdhalb tusent, guldin och bezalen vnd rihten alz daz vor vnßer Herre von Osterrich verbrieft vnd vertedingt hat Ist och daz vns div Herschaft verzikt alz vorgeschriben stat So söllen wir die Sehstusent guldin Halbe rihten vnd geben die dem obgenanten Grave Rûdolf von Hohenberg verhaissen sint ze geben uff sant Martins tag der nehst komt vnd dez ze vrkund So geben wir dem vorgenanten vnßerm Herren von Österrich vnd sinen erben disen brief besigelten mit vnßerm aygen insigel der brief wart geben an Sant katherin tag der Heiligen Jvnkffrowen dez jares do man zalt nach Cristz gebörte drivtzehenhundert jar dar nach in dem dritten vnd achtzigosten jare.

V. d. Orig. im St.-Archiv zu Stuttgart. — Mit dem sehr gut erhaltenen Siegel des Grafen v. W. Links geneigter Schild mit den 3 Hirschhörnern; auf dem rechten Eck der geschlossene Helm mit dem Jagdhorn und abflatterndem gegittertem Tuch.

690.

25. November 1383. Rotenburg am Neckar. Die Grafen Eberhard und Ulrich von Wirtemberg, welche dem Herzog Leupold von Oestreich baar Geld geliehen hatten, auch Bürgen für den Kaufschilling der Herrschaft Hohenberg geworden waren, wofür denselben, wenn der Herzog sie vor nächst Martini nicht bezahlt und von der Bürgschaft losgesprochen, die genannte halbe Herrschaft zufallen solle, bekennen, daß, wenn Leopold das geliehen Geld und dasjenige, für welches sie Bürgen geworden, in ihre (der Gr. v. W.) Hände niederlege, sie keine Anwartschaft mehr auf die halbe Herrschaft Hohenberg haben.

Wir Grafe Eberhart von Wirtemberg, vnd wir Grafe vlrich sin Son vergehen offenlich mit disem Brief vor aller Menglichen Alz wir dem dorchlöchtigen

Fürſten vnſerm lieben herren hertzog Livpolden hertzog ze Oſterrich ze Styir ze Kernden. vnd ze Krain Grafe ze Tyerol etc. Etwivil beraitz gelt gelihen haben vnd vnſer veſtinen Stet dörfer lüt gůt burgen vnd brief für in verſetzt haben von vſſrichtvng wegen der ſchvlde dez koſſes der herſchaft ze hohenberg, vnd dar vmbe er vnd ſin erben vns vnd vnſer erben gentzlich vnd gar ledig vnd los machen ſol an vnſerm ſchaden hie zwiſchen vnd ſant Martins tag der nv nehſt kvmt, oder aber ſich ſol der koſſ halber der ſelben herſchaft gen vns verziken vnd an vns gefallen nach dem alz daz denne zwiſchen vns verbriefet iſt, alſo iſt mit vzzgenomen worten berett vnd gedinget, zwiſchen im vnd vns Ob ſich daz fügte daz wir oder der Schuldner ayner oder ir mer den wir alſo vnſer veſti Stet dörfer wiler lüt oder güter bürgen oder briefe verſetzt haben oder gen den wir ſchvldner vnd angölt ſien nach vnſerer brief ſag ob die dem Egenanten vnſerm herren von Oſterreich, oder ſinen erben oder irn gewiſſen botten von ſinen wegen nit ſtatt tůn wölten die ſelben Stett veſt, lüt gut bürgen vnd brief ze löſend vnd ſich nit wölten vinden län oder in daz gewärlich verzögen in welhi weg, daz wäre wenn denne der Egenant vnſer herre von Öſterrich oder ſin erben oder ir botten vnſer bereit gelt daz wir nu ietz gelihen haben vnd och daz gelt dar vmbe wir denne ſelbſchuld ſien dar vmbe wir vnſer veſti Stett lüt gut bürgen oder brief verſetzt haben wenne ſi daz gen Tövingen gen vrach oder Sigmaringen geantwörtent vnd da nider gelegend in vnſern vnd vnſerer erben oder in der vnſrer gewalt, vngevärlich daz er vns denne gnůg getän hab, vnd daz im vnd ſinen erben derſelber ſchvldner verziehen gen vns an dem vorgeſchriben verzikvng kain ſchad ſin ſöll noch kain verfallen bringen můg noch enſöll in dekein weg, än all geverde vnd ſöllen wir beide tail denn getriwlich ainander beholfen ſin daz die ſelben ſchvldner ir gelt nemen vnd ir brief bürgen vnd pfant ledig lazzen vnd her vſſ geben vngeverlich vnd dez ze vrkünde So geben wir dem vorgenanten vnſerm herren von öſterrich diſen brief beſigelt mit vnſerm aygenen inſigele vnd haben gebetten vnſer lieb getriwen Grave Růdolf von Svltz Schwikern von Gvndelfingen den Edeln, Ritter heinrich Truchſezzen von hefingen vnſern hofmeiſter Erpfen truchſezzen ſinen Bruder vnſern vogt ze Tövingen vnd wernhern vnſern vogt ze Herrenberg daz ſi irů aygenen inſigel zů den vnſern ze rechter gezögnůſt aller vorgeſchribener dinge gehenket hand an diſen brief der Geben wart ze Rotemburg am neker an ſant Katherinen tag der heiligen Jvnkfrowen do waren von Chriſtz gebörte driwzehenhvndert Jar dar nach in dem dritten vnd achtzigoſten Jar. etc.

V. d. Orig. im k. k. geh. Haus- Hof- und St.-Archiv zu Wien.

Digitized by Google

691.

25. November **1383.** Rotenburg am Neckar. Graf Eberhard von Wirtemberg macht sich gegen Herzog Leupold von Oestreich verbindlich, wenn die halbe Herrschaft Hohenberg an ihn falle, den ihn alsdann treffenden Theil der Schuld zu bezahlen, doch soll er an den bereits von dem Herzog bezahlten **28000** fl. nur **7000** zu tragen haben.

Wir Graf Eberhart von Wirtemberg Tün kunt für vns vnd vnser erben, Als wir mit dem durchluchtigen fürsten vnserm lieben herren, Herzog leupolten von Österrich etc. überain worden sein von des kouffs wegen der halben herschaft ze Hohemberg, In solher maſſ, ob sich der gen vns verzikte, vnd veruellet nach vnserr tayding Brief sag. Also verpinden wir vns, alles das gelt vnd alle die Schuld, die vns denn zu vnserm tail angepürent, von demselben vnserm halben tail ze bezalen vnd auszerichten, fürderlich, vnd an des egenanten vnsers herren von Österrich vnd siner erben schaden, an geuêrd. Ausgenomen, der acht vnd zwainzig Tusent guldin, die der egenant vnser herr von Österrich vor an denselben kouf gegeben hat, daran wir nicht mer, gepunden sin ze geben, denn Siben Tusent guldin vngeuerlich. Mit vrkunt diz briefs Geben ze Rotemburg am Nekker, an sand katherinen tag Nach krists gepurd drewzehenhundert Jar, darnach in dem drew vnd Achzigistem Jare.

V. d. Orig. im k. k. geh. Haus- Hof- und Staats-Archiv zu Wien.

692.

25. November **1383.** Rotenburg am Neckar. Die Grafen Eberhart und Ulrich von Wirtemberg, Vater und Sohn, bekennen, daß, wenn die halbe Herrschaft Hohenberg an nächst S. Martinstag ihnen zufalle, sie dem Herzog Leupold von Oestreich einen Brief mit zwanzig Bürgen ausstellen sollen, in welchem sie ihn von der Bürgschaft über denjenigen Theil des Kaufschillings lossprechen, welcher sie als die Käufer der halben Herrschaft Hohenberg trifft.

Wir Grave Eberhart von Wirtenberg vnd wir Grave Vlrich von Wirtenberg sin Svn vergehen offenlich mit disem brief vor aller menglichen etc. Wär ob sich daz fögte daz vns oder vnsere erben der halbe tail an der herschaft ze hohenberg verzikte vnd verfiele von dem durchlöhtigen vnserm lieben herren herzog Livpold herzogen ze Österrich ze Styr ze kernden vnd ze Krain. Grave ze Tyeröl etc. oder von sinen erben nach dem alz wir dez brief von

Digitized by Google

im haben alz balde denn der nehſte ſant Martins tag fför komt vnd verruket, So ſöllen wir oder vnſer erben dem obgenanten vnſerm herren von öſterrich vnd ſinen erben dar nach in dem nehſten Mönat aynen beſigelten güten brief geben vnd in antwörten mit zwainzig güten gewiſſen börgen daz wir vnd vnſer erben dem obgenanten vnſerm herren von öſterrich, vnd ſin erben entledgen vnd entlöſen ſöllen vnd wellen än allen ire ſchaden von allen den ſchulden vnd briefen da er oder ſin erben oder die ſinen mit vns ſelbſchuld angúlt oder börg worden ſint von der ſchuld wegen die vns zö vnſerm tail angebörend ze geben an dem köffe der herſchaft ze hohenberg vnd der ſelb brief ſol geſchriben werden alz dez der obgenant vnſer herre von öſterrich vnd ſin erben nötdörftig ſint vnd alſ ietzo in diſen Landen ſitt vnd gewonlich iſt brief ze machend än all geverd daz im vnd ſinen erben daz vnverzogenlich volle braht werd vff daz zil alz da vor geſchriben ſtat dar vmbe So haben wir im vnd ſinen erben zö vns vnd zö vnſern erben ze börgen geſetzet vnſer lieb getriwen Grave Rudolf von Sulz Schwikern von Gundelfingen. Ritter den man nent den Edeln, Heinrich Truchſezzen von Hefingen vnſern hofmeiſter Erpfen Truchſezzen ſinen Bruder vnſern vogt ze Töwingen vnd wernhern von Roſenfelt vnſern vogt ze herrenberg, mit ſolchem gedingd vnd der beſcheidenheit wär ob vns div vorgenante herſchaft halbv verzikte vnd verſiele alz vorgeſchriben ſtett, Ob denne wir oder vnſer erben dem vorgenanten vnſerm herren von Österreich vnd ſinen erben den Egenempten brief nit gäben vnd antworten in irn gewalt än all geuerde vff daz zil So vorgeſchriben ſtat So hat er vnd ſin erben oder lantvögt In Ergöwe oder ze Schwaben ir ainer vnd ſi beide gewalt vnd gut reht vns die vorgenanten von wirtenberg, oder vnſer erben vnd och die vorgenanten vnſer börgen alle oder vnder in alz mengen ſi wellen dar vmbe ze manend oder heizzen manen mit irn Botten oder briefen ze hyſe ze hof oder vnder ogen vnd welhi alſo vnder vns gemant werden So ſöllen wir die vorgenanten von wirtenberg vnſer ieglicher zwen Erber Kneht mit vier pferden vnd der obgenanten vnſer börgen, ieglicher aynen erbern kneht mit zwayn pferden ſchiken vnd ſtellen ze layſtend gen Rotenburg am neker oder gen Rúdlingen in der zwayer Stett ain in welhi wir oder der börgen ieglicher wellen vnd ſöllen da layſten in Erberer vnd offner gaſtgeben wirte herbergen ze vaylem köffe vnverdingter ding, ain reht Gyſelſchaft, da nach layſtvnge reht alz Sitt iſt vnd gewonlich, än all geverde vnd ſollen vſſer der layſtung nömmer komen noch der burgſchaft ledig werden, denn mit dez Egenanten vnſers herren von öſterrich oder ſiner erben oder ſiner lantvögt die denn gemant hetten vrlob vnd gütem willen, oder aber Ee in der obgenanten brief gevertiget vnd geantwürt wirt än alle geverde in aller mäzze alz da vor geſchriben ſtat, Alz dike och in der pferd ains oder mer verlaiſt werden oder abgen in der layſtvng da ſol in der ſelb ſchöld oder börg, dez daz pferd oder div pferd geweſen ſint ain anders oder alz meng anders in demſelben rehten in die Layſtvng ſtellen als dik vnd oft, daz beſchiht än an all geverde Wär aber ob wir ſelb ſcholden oder der börgen ayner oder mer in vnzoht

Digitized by Google

tåten vnd in die Laystvng nach irer manvnge wider irem willen verzůgen vnd nit laysten alz da vor geschriben stat, So hat der vorgenant vnser herre von österrich vnd sin erben vnd ir amptlůt vnd helfer gewalt vnd gůt Reht vns die vorgenanten von wirtenberg oder vnser erben vnd vnser lůt vnd gůt, vnd och der vngehorsamer brůchiger vnd vnlaystender bůrgen lůt vnd gůt dar vmb an ze griffend ze pfendend vnd ze benötent ãne geriht vnd ãn klag oder ob si wend mit klag, wie vnd wa si kůnnen oder můgen wie vnd wa ez in aller best ffůgt vnd můgen daz tůn wã hin si wellen alz vil vnd genvg alz vil vnd genůg (sic!), bizz in der obgenant Brief vnd allez daz So vorgeschriben ist gar vnd genzlich vollebracht vnd vssgeriht wirt ãn allen sinen vnd siner Erben schaden vnd ãne geverd. ffůr den angriff noch fůr alle vor vnd nach geschriben sach Sol noch enmag, vns die vorgenanten von wirtenberg noch vnser erben noch die vnlaistenden bůrgen nit befriden noch schirmen deheinerley ffriheit bvntnůst gnad trostůng oder gelait der herren der Stet noch dez landes weder gaistlich, noch weltlich, gebot noch geriht noch de hain die sache die ieman erdenken oder vinden kan oder mag, oder die von ieman ie erdacht vffgesetzt oder fvnden möht werden wår aber ob der obgenant vnser herre von Osterich sin erben ir amptlůt oder ir helffer von der pfandvng vnd angriffes wegen ze schaden kemen. Ez were von ffrefelkeit von verlůst oder wie der schad wůrd ãn geverde da sůllen wir vnd vnser erben vnd die verbrochen bůrgen In von helfen ãn allen irn schaden vnd ůn alle geverde Gieng och der vorgenanten vnser bůrgen ayner oder ir mer von tod ab oder wůrd ze bůrgen vnnůze wie sich daz fůgte da got vor sie oder fůr vsswendig dem land Ee daz wir im den vorbenemten brief gevertigten vnd geantwwrten alz da vor geschriben stat, So sůllen wir oder vnser Erben dem vorgenanten vnserm herren von Österich vnd sinen erben In ander alz mengen gůten gewissen bůrgen an der abgangner bůrgen Stat setzen in dem nehsten Mõnat So daz erst an vns gevordert wirt Teten wir dez rit So sůllen die andern bůrgen die dannoch in libe vnd in lande sint, wenn sie genant (sic!) werden aber dar vmb laisten in dem vorgeschriben rehten alz lang bizz daz der Egenanten bvrgen zal erfollet wirt vnd in vnd in (sic!) alles daz vollefůrt wirt, dar vmbe si denne genant hat, daz vor in disem brief geschriben stat ůn all geverde. wir die vorgenanten Grave Eberhart, vnd Grave ůlrich von wirtenberg geloben bi vnsern gůten triwen alle vor vnd nachgeschriben sach wär vnd Ståt ze haltend vnd gentzlich ze vollebringend an argeliste vnd och die bůrgen alle ze ledgend vnd ze lösend von diser bvrgschaft, wie si der ze schaden kemen ãn allen iren schaden vnd dez zů aynem offen vrkůnd So geben wir dem vorgenanten vnserm herren von österich vnd sinen Erben disen brief besigelten mit vnser baider aygenen insigeln vnd mit der bůrgen Insigeln vnd wir die vorgenanten bůrgen alle vergehen diz bvrgschaft vnverscheidenlich, vnd geloben bi vnserm gůten triwen wär vnd Stet ze halten ze tünd vnd ze vollebringend ãn geverd allez daz So vor von vns in disem brief geschriben stat vnd dez ze vrkůnde So hat vnser ieglicher sin aygen insigel offenlich gehenket an disen brief der Geben wart ze Rotenbvrg am

Digitized by Google

nder an sant katherinen tag der heiligen Junkfrowen dez Jares do man zalt von Cristz gebörte drivtzehen hvndert Jar dar nach in dem dritten vnd achtzigosten Jare.

B. d. Orig. im k. k. geh. Haus- Hof- und Staats-Archiv zu Wien.

693.

26. November **1383**. o. O. Der Schultheiß, die Richter, der Rath und die Bürgerschaft der Stadt Rotenburg geloben, alle sie betreffenden Punkte des Vertrags, welchen Graf Rudolf von Hohenberg mit Herzog Leupold von Oestreich über den Verkauf seiner Herrschaft abgeschlossen, getreulich halten zu wollen.

Wir der Schulthaisz, die Richter, der Rat und die Burger gemainlich beide Rich vnd arm der Statt Rotemburg Tügen Kunt offenlich, für vns vnd alle vnser nachkommen. Als der Edel hochgeborne Gräff Rudolf von Hohemberg vnser gnädiger Herre mit dem Drülühtigen (sic!) hochgebornen fürsten vnd herren hern Lüpolten hertzoge zu oesterrich vnserm gnädigen herren ains Kouffs vber ain komen ist, aller siner Land vnd Lüt nach der brieff sag, die dar vmb geben sind, als ouch der vorgenannt vnser herre von Hohemberg von dez selben Kouffs wegen von dem obgenanten vnserm herren von österrich zwen tädding brieff hant, veriehen wir mit vrkünd disz brieffs, daz wir allü stuk puncten vnd artikel, die von vnsern wegen, in den selben tading brieffen begriffen vnd geschriben sind von wort ze wort den obgenannten vnsern gnädigen herren baiden vnd iren erben vnd nachkomen nach der selben brief sag stätt vnd war halten vnd tun wellen schlehteclich vnd an all geuerd Wir sullen ouch susz alle ander stuk puncten vnd artikel, die In vnsern brieffen, den wir vnserm vorgenannten Herren von österrich vormals vnd ouch ieczo von der sach wegen geben haben begriffen vnd verschriben sind von wort ze wort vnd an alle geuärde wär vnd stät ze halten vnd tun vff den obgenanten sant Martins tag vngeuarlich. ouch ist berett, welcher zu sinen tagen nit komen ist, wenn der zu sinen tagen kumpt vnd welcher by vns Burger wirt oder die ieczo nit gelopt hand, die sullent dem ouch obgenanten vnserm herrn von österrich vmb die obgenanten stuk oder sinen erben geloben, als wir getan haben an genärd wan wir alle vnd vnser ieglicher besunder nun vor mals dem obgenanten vnserm herrn von österich vmb die obgenanten sachen vormals geswo rn haben Liplich aidi zu got vnd zu den hailigen mit gelerten worten vnd mit vff gebottenen fingern dez er auch vor vnsern briefse hät bey den selben eiden geloben wir ouch alle vorgeschriben ding vnd sachen wär vnd stätt zu haltend ze glicher wisz als vorgeschriben stät vnd dez vrkünd der warheit, so haben vnser gemain statt Insigel zu Rotemburg mit gemainem Rät vnd von vnser aller bett vnd haiszencz wegent offenlich gehenck an disen brief, der geben ist an sant Cunratz-

Digitized by Google

tag nach Christus gebürt drüzehenhundert Jar darnach In dem drü vnd achzi
giſten Jar.

B. d. Orig. im k. k. geh. Haus- Hof- und Staats-Archiv zu Wien.

694.

5. Dezember 1383. o. O. Benz Schultheiß von Dornſtetten (O.A. Freudenſtadt) bekennt, von dem Pfalzgrafen Ruprecht dem jüngeren da Dorf Thumlingen zu Leben empfangen zu haben.

Ich Benze Schultheiß von dornſtetten dun kunt, das ich mit all ordenunge ſo darczu notdurftig was, empfangen han zu einem rechten mannlehe Tünglingen das dorffe mit luten mit gutern ſo darczu gehort von dem hochg bornen durchluchtigen vnd edeln fürſten hern Ruprecht dem Jungern herzo gen zu beyern von der gnade gotts vnd pfalzgrave by dem Ryne mynen gn digen herren, daſſelbe dorffe von Jme leben iſt, alſo das ich yme dauon tun ſal als eine igliche Lehenman ſinem lehenherren billich vnd von recht tun ſal vn han Jme darumben deſworn einen geleerten eydt liplichen zu gott vnd zu den he ligen, das alſo ware vnd ſtete zu halten ane geuerde, des zu orkunde der warhei giebe ich dieſen brieff beſiegelt mit mynem eigen Ingeſigel der geben iſt an ſan Nyclas abent da man zalt von Crifts geburt, druzehenhundert Jare vnd darnac in dem dritten vnd achtzigſten Jare.

Von einer gleichzeitigen Abſchrift im St.-Archiv zu Stuttgart.

695.

8. Dezember 1383. o. O. Graf Rudolf von Hohenberg gibt ſeinem Schreiber Hainrice für den Fall, daß „pfaff hans von Ow, Kirch herr zu Spaichingen“ mit Tod abgehe, ein „wartung“ auf di dortige Kirche und präſentirt ſolchen hiezu zum Voraus dem Biſchof von Conſtanz.

Wir Graff Rûdolff von Hohemberg verienhen offenlich für ûns vnd all ûnſer erben vnd nachkomen Vnd tûgen kunt aller wenglichen mit diſem brieff, da wir angeſenhen haben ſtätt, ämßig vnd getrûwe dienſt, So ûns ûnſer getrûwe vnd lieber Hainrice ûnſer Schriber offt nûtzlichen vnd vnuerdroßenlich getân hât vnd noch in künftigen ziten wol getûn mag, darumb ſo haben wir im gnädi lich verlûhen vnd gegeben, verlihen vnd geben Im ouch wißentlich mit craft diſ briefs, wie ez denn in geiſtlichen vnd in weltlichen ſachen billich vnd durch reh kraft vnd maht haben ſol vnd mag nach dem rehten, ain wartung uff ûnſe

kirchen ze Spaichingen Mit dem geding, wenn[e] pfaff Hans von öw, yetzund kilcherr da selbs, von todes wegen abgät, daz denn[e] dem egenanten ünßerm Schriber hainricenn[e] die vorgenant kirch ze Spaichingen ze stand vnd än alle irrung, sumung vnd hindernüst zů sinen handen werden vnd geuallen sol vnd denn die selben kirchen sin lebtag gerüweclichen Inn[e] haben nützen nießen vnd hän sol mit allen den rehten nützen vnd gewonhaiten, So denn[e] zů der egenanten kirchen gehöret oder gehören sol vnd mag, nützit ußgenomen, än alle ünser, vnsere erben vnd nachkomen vnd ouch än aller menkclichs irrung vnd hindernüst gaistlichs vnd weltlichs gerihtz oder än geriht vngeuarlichen. Da von So bitten wir den Erwirdigen ünßern lieben herren vnd fründ den Byschoff ze Costentz oder sinen vicarien in gaistlichen sachen, wenn[e] ez ze schulden kom, daz die egenant kirch Spaichingen schieroſt ledig werd, daz er denn[e] den egenanten hainricen ünßern Schriber vor menkclichen der selben kirchen jnuestier vnd in der nach gaistlicher ordnung gewaltig mach, won wir Im[e] den yetzund gegenwerteclich dartzu äntwürten vnd mit craft diß briefs presentieren vnd empfelhen ouch ünßere lieben getrüwen allen ünßern vögten vnd vnderuögten vnd ouch allen andern ünßern eigtlüten vnd vndertanen in ünser herschaft ze Hohemberg, den diser brieff zemer getzögt wirt, gegenwürtigen vnd künftigen vnd mainen ouch ernstlich, wenn[e] also ze schulden kumpt, daz er sol an gän kilcherr ze werdent daselbs ze Spaichingen, daz sy in denn[e] an der selben kirchen vnd ir zügehörung niht sumen noch irren noch suß niemanden andern gestatten ze tůnd in dehain wiß von ünßern wegen än geuerd. Sünderlich wellen wir, daz sy in vesteclich da by halten vnd schirmen als ander ünser getrüwen, vnd dez mit niht laußen, won sy gentzlich unsern willen daran tůnd. Vnd dez ze vrkünd der warhait So geben wir Im[e] disen brieff versigelt Mit ünserm aigenn[e] anhangenden Insigel, daz offenlich an disen brieff gehenkt ist vnd ze noch merer sicherhait So haben wir gebetten ünser lieben getrüwen Contzen von hälffingen Vogt ze Rotemburg vnd Bentzen von Bochingen, daz die zů ainer getzügnüst aller vorgeschriben ding irů aignů Insigel zů dem ünsern offenlich gehenkt hand an disen brieff. Wir obgenanten Contz von hälffingen vnd Bentz von Bochingen verienhen, daz wir wir von bett vnd haißentz wegen dez edeln hohgebornen Graff Růdolffs von Hohenberg vnsers gnädigen herren irů aignů Insigel zů dem sinem zů ainer getzügnüst aller vorgeschriben ding offenlich gehenkt haben an disen brieff, der geben ist an dem nähsten zinstag nach sant Nicolaus tag Nach Cristi gebürt drützenhenhundert Jär darnach in dem drů vnd ahtzigosten Jär.

B. d. Orig. im St.-Archiv zu Stuttgart. — Es hängt nur noch das Siegel des Ausstellers an, ist aber sehr beschädigt.

Digitized by Google

696.

20. Januar 1384. Haigerloch. Graf Rudolf von Hohenberg belehnt Werner von Neuhausen (O.A. Eßlingen) mit der halben Burg und dem halben Dorf N.

Wir Graff Rüdolff von Hohemberg verienhen offenlich vnd tügen kunt menglichen mit disem brieff daz für ůns kam uff disen hüttigen tag als dirr brieff geben ist, ůnser Lieber diener Wernher von Nünhusen den man nempt knüßlin vnd batt ůns ernstlich, won sin vatter sälig wernher von Nünhusen von todes wegen abgangen wär, der von ůns vnd ůnsern vordern ze Lehen gehebt hette ain halb tail an der Burg vnd an dem dorff ze Nünhusen mit siner zügehörd, Daz wir ime denn sinen tail daran lühen der Im von sinem vatter säligen ze rechtem erb worden vnd genallen wär, Dez haben wir sin ernstlich bett erhört, vnd haben Im sinen tail an dem halbtail der Burg vnd an dem dorff ze Nünhusen, der im denn also von sinem vatter säligen ist ze Erb worden, gelühen mit Lüt vnd mit gůt mit äggern, mit wisan, mit holtz, mit veld, mit waßer, mit wünn vnd mit waid, by wasen vnd by zwig mit aller ehäftig vnd gewaltsami vnd ouch mit allen rehten nützen vnd zügehörden, So denn zu sinem tail gehöret nützit ußgenomen, wie wir denn pillich vnd durch reht lihen sullen Also daz er vns da von tün sol, waz ain ieglich Lehenman sinem Lehenherren pillich vnd durch reht tůn sol doch mit behaltnüst diß Lihens ůns vnd ůnser herschaft ůnßrů Reht, Vnd dez ze vrkund der warheit, So haben wir ůnser aigen Insigel offenlich gehenkt an disen brieff, Der geben ist ze Haigerloch an gůtem tag Nach sant Anthonien tag Nach Cristi geburt drüttzenhen hundert, darnach an dem vier vnd Ahtzigosten Jär.

V. d. Orig. im St.-Archiv zu Stuttgart. — Mit dem zerbrochenen kleinen Siegel des Ausstellers.

697.

5. Februar 1384. Schaffhausen. Hans von Klingenberg, Ritter, bekennt, daß ihm Herzog Leopolt von Oestreich und Graf Eberhard von Wirtemberg zwei Briefe, anlangend des letzteren Geldvorstreckung und Bürgschaft für ersteren, zur Verwahrung übergeben haben.

Ich Hans von Clingenberg Ritter, vergich vnd bekenn offenlich mit disem brief, für mich vnd min erben vor allermenklichem, daz mir der durchluchtig furst, min gnädiger herr, herzog Lüpolt, hertzog ze Österreich etc. vnd der hochgeborn min lieber herr, Graf Eberhart von wirtenberg, ingegeben vnd empfolhen habent zwen brief, die ich vnd min erben innhaben sullen in getrüwen

Digitized by Google

handen, Mit solcher beschaidenhait, wer ob der vorgenant min herr von Österreich, oder sin erben den vorgenanten minen herren von Wirtenberg vnd sin erben nit bezalte des baren gelts, das er Im gelihen hat, vnd In ouch die Slozz vestinen Stet, dörffer wiler, Lut, gůt, pürgen vnd brief, nit ledig machte, die er yttund für In versetzt vnd verphendet hat, vnd In vnd sin erben, nit ledig machte an allen den Steten, da er angült vnd Selbschuldner ist, nach der Brief Lut vnd sag die darüber gegeben sind, wa das der egenant min herr von Österreich oder sin erben alles nit têten hie zwischen vnd sand Martins tag, der nv nechst kümpt, So sol ich oder min erben dem vorgenanten minem herren von Wirtenberg oder sinen erben oder irn gewizzen botten geben vnd antwürten den brief, der da besigelt ist mit des obgenanten mins herren von Österreich, vnd mit siner Rêten Insigeln, wer aber ob er oder sin erben dem vorgenanten minem herren von Wirtenberg oder sinen erben das alles entlediget vnd entloste, vnd si ouch des baren gelts bezalte alles nach der brief Lut vnd sag di darüber geben sind, hie zwischen vnd dem nechsten sant Martins tag, So sol ich, oder min erben, den vorgenanten Herren baiden, oder irn erben, oder irn gewizzen botten, ir yetwederm sinen brief wider geben, der mit sinem vnd mit siner Rêten Insigeln besigelt ist, Des alles ze vrchünd, gib ich dem vorgenanten minem herren von Österreich vnd sinen erben, für mich vnd all min erben vnd nachkomen, disen brief besigelten mit minem aigen Insigel, der geben ward ze Schafhusen an frytag nach vnser frawn tag ze Liechtmezz, nach Crists geburt, Dreuzehenhundert iar, darnach in dem vier vnd achtzigistem Jare.

V. d. Orig. im k. k. geheimen Haus- Hof- und Staats-Archiv zu Wien.

698.

28. Juni 1384. Brugg im Ergäu. Graf Rudolf von Hohenberg, welchem Herzog Leopolt die Herrschaft Hohenberg wieder auf Lebtag überlassen, gelobt, das Land, die Städte, Dörfer u. s. w. nicht schätzen zu wollen.

Wir Graff Růdolff von Hohemberg Tun kunt, Als ůns der durchlůchtig Hohgeborn fürst ůnser Lieber Herre vnd Öheim Hertzog Lüpolt von Österrich etc. daz Land vnd Herschaft ze Hohemberg yetzunt zů ůnsern Handen wider yn geäntwürt vnd in geben hät nach sag der brieff die wir darumb haben. Also geloben vnd verhaißen wir mit craft diz briefs daz wir nnn fürbazer daz selb Land Stett märkt dörffer clöster pfaffen Juden die yetzunt in der selben Herschaft sind noch ander yemant niht schätzen füllen in dehain wiß än ůnsers egenanten Herren von Österrich oder siner erben gunst vnd willen wir füllen ouch die selben Lüt beliben Laußen warumb sy brieff von dem egenanten

ünſerm Herren von Oeſterrich vnd ünſ habend doch alſo vnd ußgenommen waz ſy von rehtz wegen geben ſüllend vnd vntuht vnd välle ob die geuielen vngeuarlichen Mit vrkund diz brieffs Geben ze Brugg in Ergöw' an Zinſtag nach ſant Johans tag ze Süngihten Nach Criſts gebürt drützehenhundert Jar darnach in dem vier vnd Ahtzigoſten Jar.

V. d. Orig. im St.-Archiv zu Stuttgart. — Von dem Siegel iſt nur noch ein kleines Bruchſtück vorhanden.

699.

28. Juni 1384. Brugg im Ergäu. Graf Rudolf von Hohenberg, welchem Herzog Leopolt von Oeſtreich die Herrſchaft Hohenberg wieder auf Lebtag überlaſſen und verſprochen hatte, Oberndorf und Schömberg von den Reichsſtädten einzulöſen, gelobt, demſelben dazu behilflich zu ſeyn, daß die Nutzen, welche die Reichsſtädte von den genannten zwei Städten eingenommen, von deſſen Schuld abgehen ſollen.

Wir Graff Rüdolff von Hohemberg Tün kunt für ünſ vnd ünſer erben Als der durlühtig fürſt ünſer Lieber Herr' vnd Öheime Hertzog Lüpolt von Öſterrich ünſ von der täding wegen als Er vns yetzunt daz Land ze Hohemberg wider ünſer Lebtag in geäntwürt hat die Stett Oberndorf vnd Schömberg ze Ledgent vnd loß ze machend verſprochen hat vmb daz gelt daz die Rich Stett nach ir brieff ſag daruff habent Alſo haben wir dem egenanten ünſerm Herren von Öſterrich vnd ſinen erben gegünnet vnd geloben vnd verhaißen ouch In dartzü ze helfend nach allem ünſerm vermügen daz In an der ſelben geltſchuld ze ſtatten kome waz die egenanten Stett nützze von den ſelben pfanden in genomen haben oder waz von zinß geuallen iſt Sider vnd die egenant ünſer Herſchaft von Öſterrich ettweuil geltz daran geriht hät oder waz ünſ an der vorgenanten ſchuld rehtlich abgän ſol oder mag daz ſy dez genießen än geuerd Mit vrkund diß brieffs Geben ze Brugg in Ergöw an zinſtag nach ſant Johans tag ze Süngihten Nach kriſti geburt drutzehenhundert Jär darnach in dem vier vnd Ahtzigoſten Jare.

V. d. Orig. im St.-Archiv zu Stuttgart. — Von dem Siegel iſt nur noch ein Pergamentſtreifen vorhanden.

Digitized by Google

700.

28. Juni **1384**. Brugg im Ergäu. Herzog Lüpolt von Oestreich verpfändet Iten von Tockenburg, Gemahlin des Grafen Rudolf von Hohenberg, für **10000** Gulden (bez. **1000** Gulden jährlicher Einkünfte) die Stadt Horb, die Veste Urnburg, die Dörfer Weitingen, Eutingen, Rohrdorf (O.A. Horb), Wilterdingen (wo?) auf Wiederlosung.

Wir Lüpolt von gots gnaden Hertzog ze Osterrich ze Styr ze Kernden vnd ze Krain Graf ze Tyrol etc. Tün kunt vor allermenglichem mit disem brief. Als wir mit dem wolgeborn vnserm lieben Oheim Graf Rüdolfen von Hohenberg aines kouffes über ain komen sin aller siner land vnd lüte nach sag der briefe die darumb gegeben sind In denselben briefen Wir vns verschriben haben die Edeln vnßer lieben mumen frow Iten von Toggenburg Grefin ze Hohenberg ze bewisend vnd ze versorgent zehentusend guldin vff güte phand gelegen in der Herschaft ze Hohenberg Also haben wir die obgenannte vnßer liebe mumen Grefin Iten von Toggenburg vnd iren erben mit willen vnd Rat vnßer Rät gewiset vnd In für das obgenannt gelt zü einem phantlichen vnd werenden phande an alles abniessen ingesetzt vnd versetzt setzen vnd versetzen In mit kraft ditz briefs als es denn billich vnd durch recht kraft vnd macht haben sol vnd mag nach dem rechten Horw die Stat, Vrnburg die Vesten, Wyttingen das dorf, Vtingen das dorf vsgenomen den kilchensatz daselbs, Rordorf das dorf vnd auch Wylterthingen das dorf, Die vorgeschriben Stett, Vesten vnd Dörfer gelegen in der Herschaft ze Hohenberg mit Lüt vnd mit güt mit äkkern wisen Holtz vnd veld mit aller ehafti vnd gewaltsami mit Stüren erben vellen vnd Houptrechten mit Vogty mit Stab vnd gerichten mit grossen vnd mit kleinen zehenden mit Mülinen vnd Vischentzen mit allen gelten vnd gülten es sy an korn an win oder an Hallern vnd mit namen mit allen rechten nützen vnd zügehörungen nichts vsgenomen Also wenn der egenannt vnser Öheim von Hohenberg mit dem tod abgat das got lang wende so sol die egenannt vnßer liebe mum Grefin Ita von Toggenburg oder ir erben vnuerzogenlich anheben die vorgeschriben phand mit Lüt vnd güten besetzen vnd entsetzen in phandes wis vnd die getrülich innhaben nützen niessen vnd han an alles abniessen ymmer als lang vnd so vil vntz wir oder vnßer erben die phand von Jr oder Irn erben erlösen vmb zehentusend güter Guldin doch also daz si die vnvüschtlich vnd an schatzung innhaben all die wil wir aber das nicht getan haben So haben wir gelobt vnd verheissen geloben vnd verheissen ouch bi vnßern fürstlichen trüwen vnd gnaden daz wir noch vnser erben noch dhein vnßer Amptman noch sust nyemant anders von vnßern wegen die egenannt vnßer liebe Mumen

Grefin Iten von Toggenburg noch ir erben an der vorgenanten pfandung m
aller ir zügehörung nicht hindern irren noch sumen süllen noch wellen noch schaffe
gesumpt werden in dheinen weg weder sust noch so an all geuerd Wan all di
wil wir die phant vnerlöst haben So süllen wir si darzů getrülich schirmen al
vnßer aygenlich gůt an geuerd vnd wer ob si oder ir erben nicht alle Jar Jer
lichen vff sand Martinstag von den nützen dirr vorgeschriben phandung die den
yetz ledig sind oder noch für sich hin erledigt werdent volleklich möhten bezalt vn
gewert werden mit rechter rechnung Tusent gulbin ierlichs gelts was oder wie v
ir oder iren erben denn ie des jares daran gebrist daz sol in jerlich widerle
werden die wil wir von Inen vnerlöst haben mit dem Wyngelt ze Rotenbur
daz jr von dem egenanten vnßerm Öheim von Hohenberg vormalen gen ander
phanden vmb ir Heynstür vnd morgengab widerlegt vnd verschriben ist da
si also beliben sol nach ir brief sag vnd ouch mit allem dem korngelt so den ve
dem bůhof ze Rotemburg geuellet vnd wirdt vntz daz si Jerklichen ir nütz de
ist tusend gulbin ierlichs gelts bezalt werdent als vorgeschriben stat an allen ire
schaden vngeuerlich Geuielen aber mer nutz ierklichs von dirr phandung nach recht
rechnung denn Tusent gulbin gelts das sol vns vnd vnßern erben volgen vn
werden an all geuerd Geschech aber daz si oder ir erben von vns oder vnßern
erben vnd Amptlüten oder von iemant anders von vnßern wegent an dirr phan
dung oder an den nützen der vorgeschriben phandung iemer gesumet geirret od
dauon gebrukt wurden anders wan vorgeschriben stat So hat si oder ir erben vn
wer Jn des hilfet gewalt vnd gůt recht vns oder vnßer erben darumb anzegrifi
vnd ze schadigen an allen vnßern lüten vnd gůtern in Stetten in Dörffern od
vff dem lande mit gericht oder an gericht wye sie denn künnent oder mügent m
mer als lang vnd genůg vntz das si oder Jr erben gar vnd gentzlich werde
vsgericht alles des daran sie den von dirr phandung wegen ymmer mangel od
gebresten gewunnen oder hetten es wer über lang oder über kurtz an alle geuer
Ouch sol vns vor dem angrif nicht schirmen dhein gericht weder geistlichs no
weltlichs noch sust nichts anders weder sust noch so an alle geuerd Ouch ist d
redt daz man vns vnd vnßern erben mit den obgenannten Geslossen vnd Stette
Horw vnd Brnburg zů allen vnßern notdurften wider allermenklich geborsa
vnd gewertig sin sol vnd vns vnd den vnßern die offen ze haben es wer den
daz die obgenant vnßer Mum oder Jr erben von der obgenanten nutz wegen vn
angriffen vnd phendeten das mügent si zů den obgenanten geslossen wol get
Es ist ouch beredt vnd bedingt was phantschaft die egenant vnßer liebe Mu
Grefin Ita von Toggenburg in der Herschaft ze Hohenberg hat Wenn wir den
von Jr lösen wellen So süllen wir ain phand mit dem andern von Jr löien wo
dhains an das ander vnd sol ouch sie oder ir erben vns oder vnßern erben de
losung stat tůn vnd gehorsam sin an all geuerd vnd diser vorgeschriben sach süllen
ouch all vögt vnd amptlüt Burger vnd arm lüt dirr phandung sweren vnd geloben
stett ze halten an alles geuerd Mit vrkund ditz briefs, Geben ze Brugg i

Ergöw an sand Peters vnd sand Pauls abent der heiligen zwölf botten Nach christs geburt drutzehenhundert iar, darnach in dem vyer vnd achtzigisten Jare.

V. d. Orig. im St.-Archiv zu Stuttgart. — Mit dem sehr gut erhaltenen Siegel des Ausstellers.

701.

20. Juli **1384**. Heidelberg. Bischof Lamprecht von Bamberg belehnt auf Bitte des Grafen Rudolf von Hohenberg vom **25.** Mai genannten Jahres den Herzog Leopold von Oestreich mit allen Lehen, welche gen. Graf von dem Bisthum Bamberg getragen, namentlich den Städten Rotenburg und Horb nebst Zugehör.

Wir Lamprecht von gots gnaden Byschof tzů Babemberg etc. Tůn kunt. Als vns der wolgeborn herre Graf Růdolf von Hohemberg alle die lehen die er von vns vnd vnserm Gotzhus ze lehen hett mit seinem offen brief auffant vnd vns batt daz wir die dem durchluchtigen fürsten vnd herren hertzog Leupolten von Osterrich etc. wolten verlihen, vnd derselb sein auffantbrief also von wort ze wort stünd. dem erwirdigen gaistlichen fürsten vnd herren hern lamprechten Byschofen ze Babemberg Embewt ich Růdolf Graf ze Hohemberg meinen willigen dinst in allen sachen. lieber herre Ich lan ew wissen, daz ich mit dem Hochgeborn fürsten vnd herren, hern leupolten Hertzogen ze Osterrich etc. meinem gnedigen herren, ains kowfs vberain komen pin von der lehen wegen die ich von ew vnd ewrm Gotzhus tze lehen han dieselben lehen send vnd gib ich ew auf mit disem brief vnd bitt ew, daz ir dieselben lehen verleihet dem egenanten meinem gnedigen herren von Osterrich. Mit vrkunt ditz briefs, darauf mein aygen Insigel zů ende dirr geschrifft offenlich gedrukt ist. Geben an Gütentag vor dem heiligen Phingstag. Anno etc. lxxx°quarto. Also haben wir demselben vnserm herren hertzog leupolten von Osterrich vnd seinen erben, die egenanten lehen alle vnd sunderlich Rotemburg vnd Horw, die Stett, mit aller vnd gantzer tzugehörung verlihen, vnd leihen auch wissentlich fürbazz von uns vnserm Gotzhus vnd nachkomen in lehens wis innzehaben vnd ze niessen, als lehens recht ist an geuerde. Mit vrkunt ditz briefs. Geben ze Haydelberg an Mitwochen vor sand Marien Magdalenen tag. Nach krists gepurd drewzehenhundert iar, darnach in dem vier vnd Achtzigistem Jare.

V. d. Orig. im St.-Archiv zu Stuttgart. — Mit dem ziemlich gut erhaltenen Siegel des Bischofs.

Digitized by Google

702.

22. Juli 1384. Heidelberg. Der römische König Wenzeslaus verleiht den Leuten, Dienern und dem Lande des Grafen Rudolf von Hohenberg alle die Freiheiten, welche die Lande u. s. w. des Herzogs Leupold von Oestreich von dem Reiche erhalten. S. nro. 654.

Wir Wentzlaw von gotes gnaden Romischer kunig zu allen zeiten merer des Reichs vnd kunig zu Beheim Bekennen vnd tun kunt offenlichen mit disem briefe allen den die yn sehen oder hören lesen, das für vns komen ist der hochgeborn leupolt, hertzog zu Osterreich zu Steyrn vnd zu kernden, etc. vnser lieber Swager vnd furste vnd bate vns mit fleisse das wir dem Edlen Rudolf Grauen zu hoemberg seinen luten, dienern vnd dem lande zu hoemberg, alle die freyheid vnd gnade zutun gerühten die der egenant vnser Swager Hertzog Leupolt vnd sein lande leute vnd diener von vnsern voruarn an dem Reiche haben noch sage vnd laute sulcher briefe die er dorüber hat, des haben wir durch sunderlich liebe vnd fruntschaft als wir an dem egenanten vnserm Swager erkennen vnd haben dorumb mit wolbedachtem mute vnd rechter wissen dem egenanten Graf Rudolfen seinen luten, dienern vnd landen, die nach tode des egenanten Graf Rudolfs an den egenanten vnsern Swager geuallen sollen alle die gnaden vnd freyheit gnedichlich getan vnd geben, tun vnd geben yn die in kraft ditz briefs Also das sie sulcher gnade vnd freyheid gebrouchen vnd geniessen mogen nu vnd fürbas in aller masse, als die hertzog Leupold vnser Swager seine lande lute vnd diener haben vnd der gebrouchen, noch laute sulcher brief als sie dorüber haben vnschedlich doch vns dem Reiche an vnsern dinsten vnd rechten, Mit vrkunt ditz briefs versigelt mit vnserv kuniglichen Maiestat Insigel Geben zu heidelberg noch Cristes geburd dreitzenhundert Jar vnd dornach in dem viervndachtzigistem Jare an sand Marien Magdalen tage vnserr Reiche des Beheimischen in dem Czwelfvndtzweintzigistem vnd des Romischen in dem Newnden Jaren.

B. d. Orig. im Privatbesitz eines Bürgers zu Rotenburg. — Das Siegel ist abgerissen.

703.

22. Juli 1384. Heidelberg. Der römische König Wenzeslaus gibt zu der schon von seinem Vater K. Karl IV. bewilligten Verlegung des Landgerichts zu Wendelsheim in die Stadt Rotenburg auch seine Zustimmung.

Wir Wentzlaw von gots gnaden Romischer kunig zu allen zeiten merer des Reichs vnd Kunig zu Beheim Bekennen vnd tun kunt offenlich mit diesem briefe allen den die yn sehen oder horen lesen, das wir durch

Digitized by Google

liebe vnd freuntschaft, als wir vns zu dem Hochgebornen Leupolten Hertzogen zu Osterrich zu Steyern vnd zu kernden etc. vnßerm lieben Swager vnd fürsten versehen, So haben wir mit wolbedachtem mute vnd rechter wissen ym das Lantgericht ze Bynoltzsheim (sic!), das in die Stat zu Rotemburg gelegt ist, vnsern gunst vnd guten willen geben vnd ouch ym sulche brieff als vormals von vnßerm vater seligen keyser karl darüber geben sind, gnediclich besteten vnd confirmiret, besteten vnd confirmiren den von Romischer kuniglicher mechte Mit vrkunt ditz Briefs, versigelt mit vnserem kuniglichen maiestät Insiglen, Geben zu Heidelberg nach crists gepurt dreytzen hundert Jar vnd darnach in dem vyer and achtzigisten Jare an sand marie magdalene tage, vnser reiche des Behmischen in dem XXII vnd des Römischen in dem IX Jaren.

B. d. Orig. in dem Stadtarchiv zu Rotenburg. — Das Siegel fehlt.

704.

29. Juli **1384**. Alzheim. Bischof Lamprecht von Bamberg, Kanzler des römischen Königs, welcher den Herzog Leupold von Oestreich und Markgraf Bernhard von Baden in Betreff der Herrschaft Hohenberg mit einander vertragen, thut den Spruch, daß letzterer, wenn ihm die Feste Waßneck und die Städte Oberndorf und Schömberg übergeben worden seyn würden, zwei Monate darauf die Gräfin Margaretha von Hohenberg, sein „wirtin," heim und zu Haus führen soll.

Wir Lampreht von gots gnaden Byschoff ze Bamberg des allerdurchleuchtigsten fürsten des Romischen kunges Cantzlet veriehen vnd tun kunt offenlich mit disem brife, als wir den durchlauchtigen fürsten vnsern gnedigen herren herrn Leupolt Hertzogen von Osterrich vnd den wolgebornn markgraff Bernhard von Baden von der herschaft wegen ze Hohemberg mit einander vereinet haben, also haben wir mit guter vorbetrahtung vnd durch trew vnd eren willen dy daran scheymber werden mügen nach der vorbenenten vereinung auch gesprochen vnd sprechen auch wizzentlichen, wenn dem egenanten markgraff Bernhard dy veste wesseneg vnd dy Stet oberndorff vnd Schomberg von dem egenanten vnserm herren Hertzog Leupolten eingeantwurt werden, alz daz geteydingt ist, das er danne in zweyer monad frist darnach dy edlen Greffein margarethen von Hohemberg sein wirtein heym vnd zu haus füre vnd dy halt vnd handel alz daz seiner eren vnd adel zugehoret vnd ouch dy auzrihten in aller mazz alz Graff Rüdolff von Hohemberg sein Sweher dem alten markgraffen von Baden seinem vatter dy verteydingt hat,

Digitized by Google

vnd des ze vrkund haben wir vnser Jnsigel an disen brife gehangen der geben ist ze Altzhein am freitag nach sand Jacobs anno domini m°. iii°. lxxx quarto.

B. d. Orig. im St.-Archiv zu Stuttgart. — Mit dem ziemlich gut erhaltenen Siegel des Bischofs in rother Masse auf grauer Unterlage.

705.

31. Juli **1384.** Rotenburg am Neckar. Die Grafen Eberhart und Ulrich von Wirtemberg bekennen, an den **19413** Gulden, welche sie Herzog Leopolt von Oestreich zu dem Kauf der Herrschaft Hohenberg geliehen, **17180** Gulden erhalten zu haben. Sollten der Rest und andere **8670** Pfd. Heller, für welche sie an des Herzogs Statt ihre Schlösser versetzt hatten, an nächst St. Martinstag nicht bezahlt werden, so verfalle ihnen die Herrschaft Hohenberg u. s. w.

Wir Graue Eberhart von Wirtenberg vnd wir Graue Vlrich von wirtenberg sin Sune verienhen vnd tün kunt offenlich mit disem brief, als vns der Hochgeborn fürste vnser lieber herre, Hertzog Leupolt von Östenreich etc. schuldig waz nüntzehen tusent guldin vier hundert guldin vnd dritzehen guldin, güter vnd gäber gulden, die wir im durch vnsern guten willen vnd von besunder früntschaft wegen gelihen haben, an den köff der herschaft zu Hohenberg, die er vmbe Graue Rudolffen von Hohenberg köft hät, daz er vns ietzunt dar an geben vnd bezalt hät Sibentzehen tusent guldin, hundert guldin vnd achtzig guldin, dez er ainen qwit briefe von vns dar vmbe hat, vnd alz wir vnser Schlozz Vestinen Stett vnd dörffer für in gesetzt haben, vmb aht tusent pfunt haller, sehs hundert pfunt haller vnd sibentzig pfunt haller, die vorgeschriben summe gelt dar vmb vnser Schlozz für in ständ, vnd och die zwai tusent guldin zwai hundert guldin vnd dri vnd drissig guldin, die er vns noch an dem gelihen gelt schuldig ist, Er oder sin Erben vns oder vnsern erben gar vnd gentzlichen geben vnd bezalen süllen vff sant Martins tag, der schierest kumpt, oder vns sol aber daz verzihen vmb die vorgeschriben herschaft zů hohenberg verzikt vnd an genallen sin, näch vnser brief sag ob er dez nit täte, Och ist berett vmb die zwai tusent guldin vnd aht hundert guldin vnd vmb die sechs tusent pfunt haller sehs hundert pfunt haller vnd sibentzig pfunt haller da wir selbscholl mit im worden vnd hinder in gestanden sin, daz wir vmb die selben summe gelt vnd vmb die selben schulde vnd och vmbe den vffschlag, alz div selbe schuld bestelt wirt, mit im dahinder beliben süllen, biz von sant Martins tag, der nächst kumpt über ain gantz iar daz nächste vnd sol er vns dann vff den selben sant Martins tag gar vnd gentzlich da von ledigen vnd lösen, än allez verziehen vngeuerlich, vnd sol in dem selben

Jar von der selben schulde wegen kain verziken geschenhen vmb die egenanten herschaft zů hohenberg, alz wir brief von im haben, vnd wa der vorgenant vnser herre hertzog Leupolt von Osterrich oder sin erben daz nit täten vnd dar an sůmig wären alz vorgeschriben stät so sol vns oder vnsern Erben die vorgenannte herschaft zu hohenberg verzikt vnd veruallen sin, nách vnser brief sag die dar vmbe geben sint vnd alz öch an disem brief geschriben stät, doch also daz wir nit mer geltz heruzz geben sullen an die selben herschaft zu Hohenberg, dann alz uil er vns noch schuldig belibt vnd alz wir vnser Schlozz für in gesetzt haben vnd öch wa wir selbscholl mit im sien alz vorgeschriben stät, Es ist öch berett wär ob vff die vorgenante summ geltz, dar vmb wir selbscholl mit im sien, vnd die bestän sol biz von sant Martins tag, öber ain Jar kain schade gieng ez wär mit laistung oder welherlay schade daz wär vnd daz der selbe schade sich gebürte biz an fünftzehen hundert guldin vnd nit höher von dez selben schadens wegen, sol vns kain verziken geschenhen vmb die egenante herschaft zu hohenberg, aber doch so mügen wir in vnd die andern selbscholen, vnd öch die bürgen, vmb denselben schaden angriffen vnd bekümern nách vnser brief sag die wir von im haben, wär aber ob mer schadens dar vff gieng, dann die fünftzehenhundert guldin wieuil daz wär, vnd wir gar vnd gentzlich dar vmb nit geledigt noch gelöset würden biz von sant Martins tag öber ain Jar so sol vns aber ain verziken geschenhen vmb die egenante herschaft zů hohenberg in aller der mäzz alz vorgeschriben stät än all genärde, Vnd dez zů ainem waren Vrkunde so haben wir die vorgenanten Graue Eberhart vnd Graue Vlrich von wirtenberg vnser aygen Insigel gehenkt an disen brief, der geben ist zu Rötenburg an dem Nekger, do man zalt von Cristus geburte drützehen hundert iar, vnd dar nach in dem vier vnd ahtzigosten Jar an dem nächste Suntag nách sant Jacobs tag.

B. d. Orig. im k. k. geh. Haus- Hof- und Staats-Archiv zu Wien.

706.

12. August 1384. Brugg im Ergäu. Markgraf Bernhard von Baden und dessen Gemahlin Gräfin Margaretha von Hohenberg verzichten gegen Herzog Lüpolt von Oestreich auf alle ihre Ansprüche an die Herrschaft Hohenberg.

Wir Bernhart von gotes genaden Marggraff zu Baden vnd grêffinn Margret von Hohenberg des vtzgenanten Marggraff Bernharts Hussrawe Veriehen vnd tun kunt offenleich mit disem brief, allen den die In sehent lesent oder hörent lesen die ytzund sind oder hernach künftig werden das wir vns baide vnd vnser yeklichs besunder, wir der Marggraf von vnser selbs vnd vnser vorgenanten Hussrawen wegen Greffinn Margreten, vnd wir die selb Greffinn Margret sein Hussraw von erbschaft wegen aller vnser rechten vordrungen

vnd anſprach die wir zu der Herſchaft ze Hohemberg vnd zu allen den Slozzen die der durlühtig fürſt vnſer genediger liber Herre Hertzog Lüpolt von Öſterrich etc. gekauft hat von dem edeln graffen Rüdolfen von Hohemberg vnſerm des egenanten Marggraffen Sweher vnd der Marggreffin vatter hetten oder gehaben möchten mit wolbedachtem mute vnd mit gutem willen vnd rate zu der zit do wir es wol getun mochten, an der egenanten Herſchaft, vnd den Geſlozzen gentzlich verzigen haben vnd verzihen vns auch der wizzentlich mit kraft ditz brifs mit ſölchen anſigenomen worten, das wir noch vnſer egenante erben vnd nachkomen fürbazzer nymmer mer darnach ſprechen oder die an den vorgenanten vnßern Herren von Öſterrich vnd ſin erben vordern ſüllen noch wollen in dhain wiſe weder mit gerichte noch an gericht vnd das wir auch darumb alle brief die wir über die ſelben Herſchaft haben, es ſye von künigen kayßern Lehenherrn vnſerm egenanten Sweher oder von wem wir die haben her vß geben ſüllen das die vnd all ander brief die ſich In vnſer gewalt verlegen vnd niht her vß gegeben wurden, fürbazzer vernichtet zerbrochen werden vnd kain kraft haben wo die fürkemen vor gericht oder vor teydinge dem egenanten vnſerm Herrn von Öſterrich vnd ſeinen erben ze ſchaden vnd vns ze fromen, vnd das alles geloben wir der obgenant Marggraff vnd die Marggreffin dem egenanten vnſerm Herrn von Öſterrich vnd ſinen erben, by vnſern truwen vnd eren ſtet ze haben vnd gentzlichen ze volfürn vnd da wider nymmer ze tun weder heimlich noch offenlich ane geuerd vnd were das es von der egenanten erbſchaft Lehenſchaft anſprach rechten vnd vordrungen oder von dhainre gabe vnd gemechts wegen vntz uf diſen hütgen tage der vorgenanten Herſchaft vnd der Slozz ze Hohemberg der wir vns verzigen haben darüber geſcheche von vns vnſern egenanten erben vnd nachkomen da got vor ſye So ſol die egenante vnſer Herſchaft von Öſterrich zu allen tagen vor allen gerichten, vnd zu allen ziten alweg daran recht haben vnd wir verlorn vnd ſol vns auch da für nihts helffen das yemand erdenken möchte in dhain wiſe ane ane (sic!) alles geuerd vnd des zu vrkund geben wir diſen brief verſigelten mit vnſern baiden anhangenden Inſigeln der geben iſt ze pruk in Ergöw an dem nechſten freitag vor vnſer frawen tag Aſſumptionis nach Chriſts gebürt drewtzehenhundert vnd in dem vyer vnd achtzigiſten Jare.

V. d. Orig. im St.-Archiv zu Stuttgart.

Digitized by Google

707.

12. August **1384**. Brugg im Ergäu. Herzog Leupold von Oestreich verleiht dem Markgrafen Bernhard von Baden auf **10** Jahre die Landvogtei im Breisgau und weist ihm dazu jährlich **2000** Gulden an.

Wir Leupolt etc. Tunt Kunt for vns vnd vnser erben, daz wir dem wolgepornen, vnserm Lieben Oheim, Marggraf Bernharten von Paden, vnser Lantvögtey in Brisgöw von sand Marteinstag der schirist kümpt, auf zehen Jar darnach, ingegeben vnd empholhen haben, ingeben vnd emphelhen auch wissentleich die vnd all vnser Stet vnd Lêut darinne. Innetzehaben zu verwesen, ze versprechen vnd ze schirmen, an allen steten, wa vnd wenn des dürft geschicht, getrewleich, als das ander vnser Lantvögt vormaln getan habent, vnd auch, als Im das als einem Lantvogt zügehöret, Vnd darümb süllen wir Im alle Jar zwaytausent guldein geben vnd reichen, Vnd dasselb gelt wir im verschaft haben, vnd schaffen auch auf das gelt das vns von des Reichs Lantvogtey in Swaben êrlich geuellet, In sölher mazz, daz dem egenanten Marggrafen auf den nêchsten künftigen vnser frawn tag ze der Liechtmezz tausent guldein geuallen, vnd von derselben Liechtmezz vber ain Jar drewtausent guldein, das wirdet für zway Jar, vnd darnach ze yegleicher Liechtmezz zwaytausent guldein, die zehen Jar aus, Also daz von den egenanten zehen Jaren zwainzigtausent guldein gepüren, vnd nicht mer, Vnd das sullen wir Im auch aufrichten yegleichs Jars, vnd ze yegleicher Liechtmezz mit vnsern briefen, oder wie das not ist, Geschêche aber daz im das vorgenant gelt also nicht geuielle ze dhainem Jar, oder zil, als vorgeschriben steet, was er oder sein erben, des denn ze schaden kêmen, den si mit irem Ayde geweisen möchten, denselben schaden, mit sampt dem gelt daz im ausstat, sullen wir Im gêntzlich aufrichten vnd betzalen, an genêrd. Wêr auch, daz wir in verkeren wolten, oder würden, des wir wol gewalt haben, inner den egenanten zehen Jaren, so sullen wir Im oder seinen erben, den noch dieselben zehen Jar aus, alle Jar zway tausent guldein raichen, vnd geuallen lassen, ze geleicher weis als ob er dennoch vnser Lantvogt wêre, Vnd alles das so dauor, an disem brief geschriben stat, verhaissen, vnd geloben wir In, bey vnsern fürstleichen gnaden, stet ze haben vnd ze volfüren, an genêrde. Mit vrkünd etc. Datum in Prukka Ergoye, feria Sexta post Laurentii lxxx quarto.

V. d. Orig. im k. k. geh. Haus- Hof- und St.-Archiv zu Wien.

Digitized by Google

708.

12. August 1384. Brugg im Ergäu. Herzog Leupold von Oestreich verpfändet der Gräfin Margaretha von Hohenberg, Gemahlin des Markgrafen Bernhard von Baden, für **10000** Gulden die Nutzer der Stadt Rotenburg (jährlich **1000** fl.) auf Wiederlosung.

Wir Lüpolt von gots gnaden Hertzog ze Osterrich ze Styr ze kern den vnd ze krain Graff ze Tirol etc. Tun kunt für vns vnd vnser erben Als der edeln vnser lieben Mumen Grefinn Margreten von Hohemberg des wolgebornen vnsers lieben Oheims Marggraf Bernharts von Baden Hussrown von dem edelln vnserm lieben Oheim Graf Rudolf von Hohemberg irm Vatter zwaintzig tusent guldin zu Haimstür zu den egenanten irm wirt gegeben vnd bescheiden sind Vnd desselben gelts wir dieselbe Marggrefinn vnd irn Wirt Marggraf Bernharten gewiset vnd vsgericht haben zehen tusent guldin, vf ettlich Setz vnd gült nach vnser brief sag vnd der andern zehen tusent guldin, wir si wisen sullen, daz si die nach des egenanten Graf Rudolfs tod wissen ze vinden vnd daran habend sien Also haben wir dieselben vnser lieben Mumen die Marggrefinn, vnd irn Wirt den Marggrafem vmb die andern zehen tusent guldin gewiset vnd wisen och wissentlich, vf alle die nütz die ze Rotemburg geuallent oder geuallen mugent wie die genant sind. In solcher masse wenn der egenant Graf Rudolf abgat vnd erstirbet das got lang wende, daz denn Inen vnd irn erben von denselben nützen vnd gülten all Jar zu zwein zilen, das ist ze Sungichten vnd ze sand Martins tag, ze ietwederm funf hundert guldin geltz fürderlich vnd vor aller menklichen geuallen vnd gericht werden sullen, als lang, vntz daz wir oder vnser erben si der egenanten zehen tusent güldin gentzlich gerichten vnd betzalen. Vnd wer daz Inen dieselben gült dheins Jars oder zils, vertzogen würden vnd nicht geuielen als vorgeschriben stat Was si des denn schaden nement, den si oder ir baider erben mit irm aid, kuntlich gemachen möchten, denselben schaden zusampt dem gelt, so Inen denn vs stat, sullen wir Inen gentzlich vfrichten vnd betzalen, vngeuerlich Si sullen ouch die obgenannte tusent guldin geltz vf den vorgenanten nutzen ze Rotemburg, in eins rechten Satzs vnd werenden phandes wis, haben, an abslag der nutz als Satzes recht ist für die ob genanten zehen tusent guldin vntz daz wir si der gerichten, vnd die egenanten tusent guldin geltz, von Inen damit erledigen, derselben losung si vns oder vnsern erben ouch stat tün sullen vnd gehorsam sien, wenn wir des begeren, an all widerred vertziehen vnd geuerd doch also daz wir die satzung an die satzung ze Wassenegg Oberndorf vnd Schömberg mit irn zugehörung ains an das ander nicht lösen sullen, Ouch ist beredt ob sich fügte daz der vorgenannt Marggraf vor der egenanten siner Hussrowen mit dem tod abgieng daz denn die egenanten gült vnd phantschaft derselben siner Hussrowen beliben vnd wider zugeuallen Wer aber daz Si vor Im

Digitized by Google

abgieng so sullen die egenannt gült vnd phantschaft ze glicher wis volgen vnd an in genallen. Gewunnen si aber libserben mit einander denselben sullen vor vs all ire Recht daran behalten sien. Mit vrkund ditz briefs. versigelt mit vnserm anhangendem Insigel Geben ze Brugg in Ergöw, an fritag vor vnser frowen tag ze mittem Ougst nach krists gepurd drivtzehenhundert iar vnd darnach in dem vier vnd Achtzigistem Jare.

V. d. Orig. im St.-Archiv zu Stuttgart. — Das Siegel ist verloren. Ein ganz gleichlautendes Orig. liegt im k. k. geh. Haus- Hof- und Staats-Archiv zu Wien.

709.

12. August **1384**. Brugg im Ergäu. Herzog Lüpold von Oestreich, welcher Margarethen von Hohenberg, Markgrafen Bernhards von Baden Hausfrauen, namens deren Vater, von dem er die Herrschaft Hohenberg gekauft, **20000** Gulden zu Heimsteuer verschrieben hatte, verpfändet derselben für die eine Hälfte dieser Summe die Burg Waßneck und die Städte Oberndorf und Schömberg mit dem Einkommen davon, für die andere Hälfte Rotenburg die Stadt (bez. **700** fl. jährliches Einkommen davon) auf Wiederlosung.

Wir Lüpolt von gots gnaden Herzog ze Österreich etc. Tün kunt für vns vnd vnser erben, Als der wolgebornen vnser lieben Mumen, Grefinn Margareten von Hohenberg des wolgeporn, vnsers lieben Öheims, Marggraf Bernharts von Baden, Houffrawn, von dem edeln vnserm lieben Öheim graf Rudolfen von Hohemberg irem vater, zwainzig tusent guldein ze Haimstuwr, zü dem egenanten irm wirt gegeben vnd beschaiden sind, Vnd desselben gelts dieselben Marggrefinn vsgerichten vnd ze wisen, wir vns verschriben haben gen dem egenanten graf Rudolfen irm vater, von des kouſs wegen der Herschaft ze Hohemberg, die er vns ze koufen gegeben hat, Also haben wir die egenant Grefinn Margreten, Marggrefinn ze Baden vnd denselben irn wirt, Marggraf Bernharten von Paden, vmb Zehentusend guldein der obgenanten zwainzigtusent guldein, gewiset vnd in dafür ingegeben vnd versetzet die vest Wassenegg mit dem Pawhof, vnd Oberndorf die Stat mit den nachgeschriben gülten, des ersten mit dem Gericht was das bringen mag, Item an der Stewr daselbs Sechzig phunt Haller, die vf sand Marteinstag genallent, Item fünf vnd virzig phunt Haller, die vf sand Walpurgen tag genallent, Item Sechs vnd zwainzig phunt Haller von den drin Mülen in der Stat, Item von Zinsen, Ainlef phunt Haller, Item von dem Zol Sechs phunt Haller, Item von dem Hewzehent, drew phunt Haller, Item von den dienst Mülen vir phunt Haller, Item von ainer Slach Mülen zehen Schilling Haller, Item von ainer wis, haisset der

Digitized by Google

Was, drew phünt Haller, Item von zwain zehenden, zehen Malter der dryerlay Korn, Item vnd Schönnberg die Stat, ouch mit den nachgeschriben gülten, Des ersten mit dem Gericht was das bringen mag, Item von der Stewr daselbs dreissig phunt Haller, Item von einer Malmül, Newn phunt Haller, Item von dem Weyerhof drew phunt Haller, Item von einer padstüben drew phunt Haller, Item von des Höwun Hof, zehen Schilling Haller, vnd vir Malter Dinkel, vnd zway Maltern Habern, Item von des Slatter Hof zehen Schilling Haller, vir Malter Dinkhel, vnd zway Malter Habern, Item von einem Pachaws, zehen Schilling Haller, Item von dem Leyenzehend[3] daselbs mit den nutzen, so er auch getragen mag, Wir haben Si auch zü den egenanten gülten gewiset, vf Sibenhündert gulbein gelts, der Nütz ze Rotenburg, der in alle Jar genallen füllent Drewhundert guldein, ze Wihnachten, vnd virhundert guldein ze Sünwenden, In solcher mazz, daz Si vnd baider liberben, die obgenant vest Wassenegg, vnd die vorgenanten zwo Stet, Oberndorf vnd Schönnberg, mit den vorgeschriben nutzen vnd der gülten, der Sibenhundert guldein gelts, in eins rechten Satzes weis an abslag der nütz innehaben vnd niessen sullen, als lang vntz daz wir oder vnser erben die vmb die vorgenanten zehen tusent güldein erledigen vnd erlösen, Wer aber daz der vorgenanten vnser Mümen, der Marggrefinn, irm Wirt oder irn Leiberben, die obgenanten Sibenhundert guldein gelts von den egenanten Nützen ze Rotemburg dhains Jars, oder ze dhainem zil, als vorgeschriben stat nicht gericht, vnd verzogen würden, So mügen Si dasselb gelt, das In denn verzogen ist, vf schöden entlehen, vnd vsgewinnen ze Juden, oder ze Kristen, wa si wellent, Vnd was desselben schaden wirdet, den Si vns künttleich machent mit irem ayd demselben schaden zu dem Hawbtgüt, das si entlehent haben sullen wir in genzleich vsrichten vnd bezalen, an geuerd, Töten wir des nicht, so mögen Si vns an vnsern leuten vnd gütern, darumb angriffen, als uerr vntz daz Si des egenanten gelts vnd auch der schöden gar vnd gantz, gericht vnd bezalt vor vns werdent, vnd sullent damit nichtes wider vns getan haben, Es ist auch beredet, daz man vns vnd vnsern erben die egenanten Geslos sol ze lösen geben, vnd der losung stat tün, wenn wir des begern, vnd die an Si vordern, doch nür daz wir die Satzung mit der Satzüng der andern zehentusent guldein, die ouch gen Rotemburg verschriben sind lösen, vnd ains an das ander nicht, Si sullen ouch mit demselben Geslossen wider vns, vnser erben, vnd wider den egenanten vnsern Öheim graf Rudolfen von Hohemberg nicht tün, noch gestatten getan werden, weder darin noch darus von niemand in dhain wis an geuerde, Vnd sullen ouch dieselben Geslos, mit sampt den Leuten, die darzu gehörent vnwustleich innehaben, vsgenomen der obgenanten gült die darzü vor verschriben sind, Ouch ist beredet, ob sich fügte daz der vorgenant Marggraf vor der egenanten siner Hawsfrawn mit dem tod abgieng daz denn die egenanten gült vnd phantschaft derselben siner Hawsfrawn beliben vnd wider zugenallen, Wer aber daz Si vor Im abgieng, so sullen Im die egenanten gült vnd phantschaft ze gelicher wis volgen vnd an in genallen. Gewinnent si aber libeserben miteinander, denselben sullen voraus alle ire Recht

daran behalten sin an geuerde. Mit vrkünd etc. Geben ze Prugg, an freitag vor vnser frowen tag, ze Mittem Augst lxxx quarto.

B. d. Orig. im k. k. geh. Haus- Hof- und Staats-Archiv zu Wien.

[1] Ein Copie hat „an".
[2] Copie: „Padhus".
[3] Copie: (?) „winzehend".

710.

16. August **1384.** Villingen. Graf Rudolf von Hohenberg verspricht dem Herzog Leopolt von Oestreich, dazu behilflich zu seyn, daß diesem von den Städten, Märkten und Dörfern der Herrschaft Hohenberg **13000** Pfd. Heller aufgebracht werden.

Wir Graff Rûdolff von Hohemberg Tûn kunt Als ôns der durlühtig fürst ônser Lieber Herr[e] vnd ôheim[e] Hertzog Lüpolt von Ostrreich etc. daz Land vnd die Herschaft ze Hohemberg yetzunt von sunder früntschaft wegen wider zů ônsern Lebtagen yn geäntwürt hät vnd die er nach siner brieff sag lenger solt inne gehebt haben, Von der selben früntschaft wegen wir ônsern gunst vnd güten willen dartzů gegeben haben daz der vorgenant ônser Herr[e] von Österrich ab Stetten märkten vnd dörffern der egenanten Herschaft wol niemen mag drützenhentusend pfund Haller, Also geloben wir auch getruwlichen ônser Bestes dartzů ze tůnd vnd den vieren die dartzů gesetzt werdent beholffen vnd beräten sin daz gelt in ze pringent än alle geuerd. Mit vrkund ditz briefs Geben ze Vilingen an zinstag vor sant Berenen tag Nach Cristi geburt Drützenhenhundert Jär darnach in dem vier vnd Ahtzigosten Jar.

B. d. Orig. im St.-Archiv zu Stuttgart. — An der Urkunde hängt das bekannte, ziemlich beschädigte Siegel des Grafen Rudolf.

711.

16. August **1384.** Villingen. Graf Rudolf von Hohenberg, dessen Tochter Margaretha und deren Gemahl, Markgraf Bernhard von Baden, **7000** fl. Zugeld (jährlich **700** fl. aus dem Einkommen von Rotenburg) verschrieben worden und wofür sich Herzog Leupold von Oestreich verbürgt, bekennt, diesen schadlos zu halten, wenn jenen die genannte Summe jährlich nicht gereicht würde.

Wir Graff Rûdolff von Hohemberg verienhen vnd tůn Kunt für ôns vnd ônsere erben, Als der durlühtig fürst ônser lieber Herr[e] vnd Öheim[e] Hertzog Lüpolt von Österrich etc. sich gen der Edeln ônser lieben dohter Mar-

Digitized by Google

gareten von Hohemberg marggräffinne ze Baden vnd dem wolgebor nen marggraff Bernharten von Baden irem gemahel vnd vnser Dohterman verschriben hat vnd selbschuldner worden ist von der Süben hunder gulden geltz wegen die der egenanten vnser lieben dohter frow[e] margareten vn dem egenanten vnserm dohterman marggraff Bernharten irem gemahel für Sübe tusend gulbin zů zůgelt verschriben sind uff den nützen ze Rötemburg Als geloben vnd verhaißen wir by güten trüwen, geschäch daz der egenanten vnse lieben dohter vnd dem egenanten vnserm dohterman dem marggraffen die egenan ten Sübenhundert guldin geltz von den obgenanten nützen ze Rötemburg all Jär vnd zů allen ziten nicht fürderlich genielen vnd geraicht würden als Jn di verschriben sind vnd daz der egenant vnser Herr Hertzog Lüpolt da von ze schade käme daz wir Jm[e] oder sinen erben den selben schaden gentzlich füllen vnd welle ablegen vnd widerkeren zů ieglicher zit vnd daz beschiht. Tätten wir dez niht vn Jn datz vertzügen So habent sy gewalt vnd gůt reht sich vnser nützz[e] vnd gůl wa sy die an kommen mügent mit vnserm gütlichen willen ze vnderziehend vnd z vnder windent vnd ouch die inn[e] ze habend als lang vntz daz sy dez Höptgütz vn aller schaden die sy denn[e] genomen habend von vns gentzlich geriht vnd betzal werdent vnd sol vns ouch da vor nichtz schirmen noch dawider tůn vngenarlic Mit vrkund ditz briefes Geben ze Vilingen an zinstag vor sant Verenen ta Nach Cristi geburt drutzehenhundert Jär vnd darnach in dem vier vnd Abzi gosten Jar.

B. d. Orig. im St.-Archiv zu Stuttgart. — Von dem Siegel ist nur noch ei unbedeutender Rest vorhanden.

712.

17. August 1384. Rotweil. Markgraf Bernhard von Baden und seine Gemahlin Margaretha, Gräfin von Hohenberg, bekennen, daß Herzog Leupolt von Oestreich und Graf Rudolf von Hohenberg das Recht haben, die Feste Waßneck und die Städte Oberndorf und Schömberg, sowie **700** Gulden Gült von Rotenburg wieder zu lösen.

Wir Bernhart von gottes gnaden marggraf zů Baden vnd wir fraw margreth grefinn von hohemberg sin gemahel veriehen vnd tůn kunt offenlich mit disem brief für vns vnd alle vnser erben Als vns der durchlüchtig hochgeborn fürst hertzog Leupolt Hertzog ze Osterrich ze Steur ze Kernden vnd ze krain Graf ze Tyrol etc. vnser lieber herr die veste wassenegk vnd die zwo Stett Oberndorf vnd Schömberg mit irn Zügehörungen vnd datzu Sibenhundert guldin geltz auz allen seinen nutzen ze Rotem

burg versatzt hat nach der phantbrief sag so wir von Im darumb innhaben Also haben wir Im verhaissen vnd gelobt verhaissen vnd geloben auch wir Im wissentlich mit disem brief daz wir Im vnd sinen erben oder graf Rûdolfen von Hohemberg vnserm marggraf Bernharts sweher vnserm der vorgenanten marggrefin vatter vnd seinen erben der losung der egenanten Setze wanne sie oder die iren die an vns vordernt alltzeit ane widerred vnd verziehen wellen vnd sullen statt tûn vnd gehorsam sin an allz geuerd nach der brif sag die wir von dem egenanten vnserm herren von Österrich inn haben an alle geuerd, Wir sullen auch fürsehen vnd verhûten vnd nicht gestatten daz yeman auz den egenanten vesten vnd Stetten noch dar in wider den obgenannten vnsern herren von Osterrich noch vnsern Sweher vnd vatter graf Rûdolf von Hohemberg vnd ir baider erben nicht tûn noch si angriffen weder haimlich noch offenlich in dhain weg an allz geuerd mit vrkund ditz brifs versigelt mit vnser baider anhangenden Insigeln der geben ist ze Rotwil an sant verenen tag nach kristi geburt drüzehenhundert Jar darnach in dem vier vnd achtzigisten Jar.

B. d. Orig. im St.-Archiv zu Stuttgart. — Mit beiden ziemlich gut erhaltenen Siegeln. Das Alliance-Siegel der Margaretha v. H. hat rechts den Zähringer, links den Hohenberger Schild; auf der Umschrift nennt sie sich Gräfin v. H. und Markgräfin in Baden. Das Siegel des Markgrafen hat den Zähringer Schild und auf dem Helm die Steinbockshörner.

713.

30. August 1384. Villingen. Herzog Leupolt von Oestreich überläßt unter gewissen Bestimmungen dem Grafen Rudolf von Hohenberg die Herrschaft Hohenberg zu lebenslänglicher Nutznießung.

Wir Leupolt von Gots gnaden, Hertzog ze Österreich, ze Steyr, ze Kernden, vnd ze Krain, Graf ze Tyrol, Marggraf ze Ternis etc. Tun kunt für vns, vnd vnser erben, Als wir dem edeln vnserm lieben öheim Graf Rûdolfen von Hohenberg, dieselben herscheft Grafscheft vnd Geslozz ze hohenberg mit aller ir zugehorung, die wir vormaln von Im gekauft haben vmb Sechs vnd Sechtzig tusent guldin, als das der kaufbrief darüber aigenlich wiset, vnd derselben Sechs vnd Sechtzig tusend guldin er von vns gentzlich gericht vnd betzalt ist, vnd als wir das obgenante Land vnd Herscheft ze hohenberg noch fürbazzer ettlich iar solten inn gehabt haben vnd Im daz yetzund gegenwürtiklich von grozzer trüw vnd sundern gnaden wider ingegeben vnd in geantwurt haben fürbazzer sein Lebtag innzehaben vnd ze niezzen ane alle andrung als hernach geschriben stat, Also hat er vns gelobt vnd verhaizzen bi güten truwen an eides stat vnd mit disem briefe, daz er nv fürbazzer vns vnd vnsern erben, all die wil er in leben ist, mit dem obgenanten Land ze Hohenberg vnd mit allen herscheften, vesten, Stetten vnd Geslozzen so dartzu gehörent, sol vnd wil getrüw-

Digitized by Google

lich gehorsam vnd gewertig sin, vnd vns die offen haben ze allen vnsern notdurfte
wider allermêniklich niemand vsgenomen, doch ane sinen merklichen schaden vngener
lich, vnd auch also, daz wir, vnd vnser gesinde in denselben geslozzen, wenn di
darin koment, vailen kauff vinden vnd haben, zu vnsern notdurften Vnd dartzu da
er allen vnsern fromen werbe vnd vnsern schaden wende vnd vns getrew sye an
geuerde. Er hat auch gelobt vnd verhaizzen bi guten truwen vns vnd vnser
erben, dis pünd vnd artikel, die an sinem brief vor vnd hernach geschriben steen
gentzlich stêt ze haben vnd ze volenden, des ersten, daz das vertzigen das er u
dem egenanten Land hette, gentzlich ab sye vnd daz die vertzikbrief kain kraft me
haben vngeverlich, ob die in Siner gewalt beliben vnd nicht gentzlich herusz gege
ben wurden, Er sol auch schaffen vnd ze weg pringen, daz all Stett vnd Purg
grafen in den egenanten herschefften sweren vnd ir brief geben, vnd daz auch al
dörffer vnd Lût vff dem Lande auch sweren vns vnd vnsern erben, nach sinem
tode gehorsam vnd gewertig ze sinne vf der stat als irm rechten herren, vnd da
auch nv fürbazzer mit niemand dhain püntnüzz oder ordnung tün noch machen
in dhain wise, ane vnsern oder vnserr erben willen vnd wizzen, Er sol auch sich
nv fürbazzer mit den egenanten Landen vnd herschêften zu niemand verpinden wide
vns oder vnser erben vnd ane vnsern willen gunst vnd wizzen, Er sol ouch n
furbazzer in den egenanten herschêften nichts versetzen noch verkümbern weder vf
Stett Dörffer oder dhainerlay dinge ane geuêrde Er sol auch dhainerlay ändrung
noch schuld machen noch dhainerlay fryhait geben, die vns ze schaden komen möch
ten, die vorgenanten Land Stett vnd Lût süllent fürbazzer bi allen irn fryhaiten
beliben die Sy von vns, vnd dem egenanten vnserm Öheim habent oder noch für
bazzer erlangent ane geuerde, Ouch ist beredt, ob Jm nv furbazzer der Purggrafen
damit er die Slozz ytzund besetzt, einer oder mer abgienge oder sust verkeren wolte,
die Jm nicht füglich wêren, das mag er wol getün, also daz er dieselben purg
grafen schike zu vnserm Lantuogt in Ergöw wer der denn ye ist, daz die brief
geben vnd sweren als die vordern vnd die verkerten vormaln getan habent, vsge
nomen der, die Rotenburg Haygerloch vnd Hohenberg inn habent, die er nicht ver
keren sol, denn nvr mit vnserm willen vnd wizzen, oder mit vnsers lieben
getrewen Reinharts von Wêhingen vnsers hofmaisters, oder mit Hansen von Clin
genbergs, ob derselb von Wêhingen die zit inner landes nicht wêre, daz dieselben
denn auch sweren vnd ir brief geben, als die verkerten oder die abgestorben getan
hetten, Also geloben vnd verhaizzen wir auch, ob das geschêch, daz er elich Sün
liezze nach sinem tode, ir wêre einer oder mer, dieselben vnd auch das obgenante
Land, süllen wir oder vnser erben, innhaben vnd ir getrewr phleger sin, vnz vf
die zit, daz Sy vierzehen iar alt werdent, vnd wenn dieselben sin erben, die ob
genante herschaft von Hohenberg an vns vordernt, So süllen wir Jn das Land
vnd Lût, gentzlich widergeben, vsgenomen Rotenburg Burg vnd Stat, mit aller
zügehörung, das sol vnser phant sin, vmb souil gelts, als wir denn, an dem
kouff vnsers güts geben haben, Vnd auch für die Sibentzehen tusent guldin, darumb

wir, die edeln vnser lieben mûmen .. die Marggrêfinn von Baden sin tochter, vf die nütz daselbs, gewist haben, vnz dasz es die kind darumb von vns erlôsent. Es hat auch, der vorgenant vnser Ôheim von Hohenberg vollen gewalt bi sinem Lebtag, Ist daz In Got Sôn beraitt, daz er denn zwen biderman den er getrûwet dar geben mag, die In die nütz nach sinem tode innemen, vntz auf die zeit, daz Sy vyerzehen Jar alt werdent, vnd In die anlegen vnd fürkerent, nach irm aller besten, vnd die vns, oder wen wir darzû schaffen, die nûz von der kind wegen wider rechnen, Giengen aber dieselben sin Sôn ab, ee daz si vyerzehen iar alt wurden, So sol aber das egenante Land, vns vnd vnsern erben werden vnd geuallen, wer aber, ob der egenante vnser Ôheim, nach sinem tode mer elicher tochtern liezze, die sullen wir getrûwlich beraten, vnd ir yklicher Siben tusent guldin geben, Ouch ist beredt, daz der egenant vnser Oheim sin Lebtag alle Lehen lihen sol, Sy syen geistlich oder weltlich, doch der manschaft vnschedlich, wir sullen auch, den egenanten vnsern ôheim .. von Hohenberg, sin dyener vnd die sinen, getrûwlich schirmen vnd In beholffen sein zû dem rechten, Ist man Im auch ichts schuldig, darzû sullen wir Im auch geraten vnd beholffen sein, nach seiner brief sag zu dem rechten angenarlich vnd nach vnserm vermügen. Mit vrchûnd ditz briefs. Geben ze Vilingen an Zinstag, vor sand Verenen tag, Nach Christs gebürt, Drüzehenhundert iar, darnach in dem vyer vnd Achzigistem Jare.

V. d. Orig. im k. k. geh. Haus- Hof- und Staats-Archiv zu Wien.

714.

1. September **1384**. Rotweil. Markgraf Bernhard von Baden und dessen Gemahlin Margaretha von Hohenberg leisten vor dem Hofgericht zu Rotweil. Verzicht auf alle Ansprüche an die Herrschaft Hohenberg.

Ich graf Rûdolf von Sultz Hofrichter von mines genädigen Herrn des Römischen chünig wentzlaws gewalt an seiner stat uf sinem Hofe ze Rotwil tun kunt allen den die disen brief ansehent lesent oder hören lesen das ich ze gericht sazz uf dem Hof zu Rôtwil an der ôfnen frigen kunigsstrasse uf disen tag als dir brif geben ist vnd stund vor mir uf dem selben hoffe der edel hoherborn herre Marggraf Bernhart von Baden vnd stund pey im die edel wölerborn frawe fraw Margareth Gräffinn von Hohemberg Margraffinn ze Baden sin eliche Huffrawe vnd sprach also das er vnd die egenant frawe Margareth sin huisfraw auf geben vnd sich verzeihn wolten aller der recht vnd ansprach so sy hetten zu dem lande vnd zu der Herschaft ze Hohemberg mit aller zugehörung gegen dem edelen hoherwirdigen durchlewchtigen fürsten vnd Herrn Herr Lûpolten Hertzogen zu Osterrich ze Steyer ze kerten ze krain graffe ze

Digitized by Google

tyrol Margraf ze Terniß etc. vnd paten mich an ainer urtail ze erfarn wie fi
das tun solten das es chraft het vnd recht wär darumb vorschet ich der urtail vn
ward ertailt von Rittern vnd von Richtern die da ze gegen waren als uf der
Hof ze Rotwil recht was das man die egenant frawen Margarethen sin Huisfrawe
des ersten mit irn genosen bevögten sölte mit ires mans willen vnd do man (sic!
si ze vogt den edeln Herrn Graf Conraden phaltzgraffen von Tüwinge
vnd do si den zu vogt gewan vor mir mit vrtail als auf dem Hof ze Rotw
recht was do stund dar der egenant Herre Marggraf Bernhart von Badán vn
fraw Margareth Margraffin ze Baden sein eliche Huisfraw mit irem vogt gein
ir leibe vernúftig (sic!) ir synne vnd mit wolbedachten mute mutwilligleich fr
leich vnd vnbezwungenleich vnd gaben auf vnd verzigen sich gegen dem egenante
Hochgebornen durchlewchtigen fürsten vnd Herrn herrn Lúpolten Herzogen ze Öste
rich aller der recht vnd ansprach so sy hetten biß her vntz auf disen hewtigen to
zu dem land vnd Herschaft ze Hohemberg mit allen rechten nützen vnd zvgehörd
so darzu oder darein gehöret nach der brif lawt vnd sage die sie von der vorg
nanten Herschaft wegen von Hohenberg gegen einander hetten es sey an graf
schaft an landen vnd an lâwten an steten purgen an Sloſſen an wilt
bennen an dorffern an weilern an hoffen an Selden an kilchen od
sätzen an lâwten an gútern an aygenschaft an lehenschaft an vogrech
ten an ehafti an tzwingen an Bennen an gerichten an lantgerichten a
zollen an gelaiten an tauern (sic!) an Höptrechten an erben an velle
an pesatzten gelt an verlassen gelt an Hantlon an ainung an stewre
an ffreuelen an zinsen an vngelt an wasen an zwey (sic!) an Mülina
an Mülsteden an Holtz an Holtzmarken an vischentzen an wigern (sic!) an wasse
an wasserleitinan an wunne an waide an velde an wicratinen (sic!) an egarde
an awen an werden mit wegen mit stegen vnd gemainlich mit aller an der gewalt
sam nützen rechten vnd zugehörden nichts auz genomen es sey funden oder vnfun
den gewunnens oder vngewundens nihts auz genomen dem vorgenanten Hochge
pornen durchlewchtigen Herrn Hertzog Lúpolt ze Osterrich vnd allen seinen erbe
vnd nachkomen das egenant lant vnd Herschaft ze Hohenberg mit aller zugehörd
hinnan hin yemer mer ze haben vnd ze nisen ze setzen vnd ensetzen das aygen u
für aygen vnd lehen ist für lehen gegen allermeingleichen nach dem rechten vn
nach der Brif lawt vnd sage die sie zu paider seyt darumb ynne hand ane ge
uerde Sie verzigen sich auch vor mir mit guten trewen für sich vnd all ir erbe
aller der recht ansprach vnd wider vorderung so sy oder chain ir erbe zu dem
egenanten land vnd Herschaft heten biß her vntz auf disen hewtigen tag nach de
satz brief sage die sie zu paider seyten gegen einander habent also das sy noch
kayner ir erben noch niemant anders von irent wegen sy noch ir nachkomen noch
niemant anders von iren wegen nu fürbazzer mer an den vorgenanten iren rechten
so da vor peschaiden ist nit irren bekümern noch bekrengen süllen noch wellen
noch kain ansprach noch wider vorderung noch recht mit kainen gerichten gaistleichen

Digitized by Google

uch werntlichen (sic!) noch an gericht noch mit kaines fürsten Herren noch an er hilf noch rät in dhainen wegen noch mit dhainerlay weise weder fust noch so ngenerd Sündertich so enzihen sie sich alles schirmes alles rechtens paide gaistlichs nd werntlichs gericht aller der brieff die darüber In gegeben sind auf dem Lant= richt ze Rotwil das die gentzlichen tod vnd ab sein füllen sie sein funden oder ufunden werd das ain enhain brif von der vorgenanten Herichaft wegen ze Ho= nberg funden wurd der daruber geben wer von dem Hofgericht ze Rodwil oder e er von kunigen kayfern oder von seinem Sweher erlangt het vnd In seinen walt gepracht het oder noch fúro daruber erwerben werden möcht von dem stul Rom oder von Römischen kayßern oder künigen als anders swannen vnd ge= inlich alle fürzöge vnd sunde si sein geschriben oder vngeschriben wie man die it nämlichen worten anzzihen finden oder erdenken künde oder möcht oder da mit oder ir erben wider diß recht redlich vngenavrlich verzihn vnd auf geben kun= n oder möchten getun oder in dhain weise geirren gewenden oder bekrenken in ainen weg noch mit dhainerlay weise fúst noch so angenerd doch mit der be= saidenhait nach der brif lawt vnd sag so sie zu paider seyten einander daruber geben habent on alle geuerd Es tetü auch diß egenanten der Edel Herre Marggraf enhart von Baden vnd fraw Margareth sein eliche Husfraw diß verzeihn vnd le vorgeschriben sach zu den zeiten do si das wol getun mochten mit hand vnd it mund mit irs vogts hant vnd mit mund vnd mit meiner hant vnd mit mund des egenanten Hochgeborn durchlewchtigen fürsten vnd Herren Hertzog Lewpolts n Osterrich hant mit urtail als recht was vnd als auf dem Hof ze Rotwil mit ittern vnd mit Richtern ertailt ward das es geschehen wer als recht wer vnd s es nu vnd hinnach in künftigen zeiten pilleich vnd von recht kraft vnd maht ben sol vnd mag lawterleich ainuáltigleich vnd on alle geuerde vnd herumb ze sen urkund so han ich des Hofgerichts ze Rotwil Insigel mit urtail offenleich ge= ngt an disen brif Vnd wir der vorgenant Bernhart Marggraf zu Baden vnd ir Margareth sein eliche Husfraw veriehn vnd geloben alle vorgeschribene sach ar vnd stet zu halten in aller der weiß so hie vor von vns geschriben stat vnd ben darumb zu ainer sicherhait aller vorgeschriben ding für vns und alle vnser ben vnsere aygene Insigel offenleich gehenket an disen brif vnd wir Graf Chon= d von Tüwingen do vorgenant veriehen das wir der egenanten frawen Marga= then von Hohemberg ze vogt geben warden in aller weise so vorgeschriben stat d das sy alle vorgeschriben sach getan hat mit vnserm lawtern gunst vnd guten llen In aller weiß so vor geschaiden ist vnd haben darumb vnser aygen Insigel n vogtes weiß offenleich gehenget an disen brif der ze Rotwil gegeben ist an dem chsten Donerstag nach sant Johans tag als er enhawbt ward nach Crist gepurt nzzehenthundert Jar vnd darnach in dem vyer vnd achtzigistem Jar.

Nach einem Vidimus des Johanns von »ysun, Techant vnd vicary« zu Triendt, ristoff Probst zu Griezz Jakob Probst zu Sant Michel, Triendtner bystumbs. Botzer 0. September 1413.

Digitized by Google

715.

1. September **1384**. o. O. Otto von Balme, ein Edelknecht und Dietrich der Cantzler, Bürger zu Rotweil, bekennen, von Graf Rudolf von Hohenberg ein Gut zu Deilingen (O.A. Spaichingen) zu Lehen empfangen zu haben.

Ich Otte von Balme ain Edel kneht Vnd ich Dietrich der Cantzlerburger ze Rötwil kunt (sic!) vnd veriehen offenlich, Das wir von dem Edelhoherbornen herren Graff Rüdolfen von Hohemberg ain gůt ze Lehen hanndaz gelegen ist ze tülingen, daz ze disen ziten arnolt der bühel buwet vniärgeliches giltet drü malter vesan zwai malter habern Rötwiler messes abzeheschilling haller vier herbst hünre vnd ain viertail aiger Da habent wir beid gelömit gůten Truwen dem vorbenempten vnserm genädigen herren vnd allen sinenachkomen da von ze tůnde alles daz waz danne ain man sinem Lehen herrebillich vnd von reht tůn sol vnd dez alles ze ainem warem offem vrkunde so hanich Otte von Balme min Insigel offenlich gehenket an disen brief Vnd wan idDietrich der Cantzler aiges Insigels niht han so habe ich erbetten min Liebervatter hainrichen den Cantzler daz er sin Insigel ouch offenlich ze gezugnusgehenket hät an disen brief vnder dem Insigel ich vergihe aller vorgeschribnedinge an disem brief Der geben ist an dem durnstag nach sant pelayen tag NaCristi geburt druzehenhundert iar dar nach in dem vier vnd achtzigosten Jar.

B. d. Orig. im St.-Archiv zu Stuttgart. — Mit den Siegeln der beiden Aussteller

716.

10. September **1384**. Rotenburg am Neckar. Revers und Pflichtbrief der Stadt Rotemburg, mit dem dieselbe dem Herzoge Leopold zu Oestreich, als ihrem rechten Herrn, auch nach der dem Grafen Rudolf von Hohenberg geschehenen Ueberlassung der lebenslänglichen Inhabung der Herrschaft Hohemberg, die schuldige Treue und Gehorsam angelobet.

Wir der Schulthaiss der Natt vnd die ganz gemain der Stat ze Rötenburg am Neckar verienhen vnd tůgen Kunt für vns vnser erben vnd allvnser nachkomen, Als der durlühtig fürst vnser gnädiger Lieber herre Herzog Leupolt von Österich mit dem wolgebornen graf Rudolfen von hohemberg öch vnserm Lieben gnädigen heren yezund ainer täding über ain komen ist Vndim das Land vnd die herschaft ze Hohemberg, zů sinen leptagen widerin geantwurt hat in der masse alz die brief sagend die darumb gegeben sind

Also haben wir gelobt vnd verhaissen geloben vnd verhaissen öch by dem aid so wir darumb zů den hailigen gesworn haben, Das wir den egenanten vnsern gnedigen herren von Österich vnd sin erben zů einem rehten herren vfgenomen vnd empfangen haben nemen vnd empfahen öch wissenklich mit disem brief inen vnd allen iren erben nu fürbazzer nach der egenanten täding, brief sag mit der obgenanten Stat ze Rötenburg vnd mit öns selb ze dienen ze warten getrw vnd gehorsam ze sein, in all weg als vnseren rehten herschaft, Vnd das wir ouch nu fürbazzer mit niemant kain puntnüss, oder endrung tun füllen oder vff niemen wellin in dehainen weg, wider sy vnd an ir wissen vnd willen vngeuerlich. Vnd dez allez zu einem warem vrkünde so haben wir vnser Stat gemain Insigel offenlich gehenkt an disen briefe der geben ist ze Rötenburg in der vorgenanten Stat An samstag dem nähsten vor dez hailigen Crüz tag Am herbst dez Jares do man zalt von Cristi gebürt Drüzehenhundert Jar vnd vier vnd Ahzig Jare.

V. d. Orig. im k. k. geh. Haus- Hof- und Staats-Archiv zu Wien.

717.

10. September 1384. Rotenburg am Neckar. Ein gleicher Brief der beiden Städte Haigerloch.

Wir der Schulthais der Rät vnd die ganz gemain von Baiden Stetten ze Haigerloch, verienhen vnd tügen kunt für vns vnser erben vnd all vnser nachkomen Als der durlühtig fürst vnser Lieber gnädiger herre Herzog Leupolt von Österich mit dem wolgebornen graf Rüdolfen von Hohemberg öch vnserm Lieben gnädigen herren yezund ainer täding über ain komen ist, vnd im das Land vnd die herschaft ze Hohemberg, zů sinen Leptagen wider Ingeantwürt hät in der masse als die brief sagend die darumb gegeben sind, Also haben wir gelobt vnd verhaissen geloben vnd verhaissen öch by dem Aid so wir darumb zů den hailigen gesworn haben, das wir den egenanten vnsern gnädigen herren von Österich vnd sin erben zů ainem rehten herren vfgenomen vnd empfangen haben niemen vnd empfahen öch wissenklich mit disem brief Inen vnd allen iren erben Nu fürbazzer nach der egenanten täding brief sag mit den obgenanten stetten ze Haigerloch vnd mit vns selb ze dienen ze warten getrw vnd gehorsam ze sin in all weg, alz vnseren rehten herrschaft Vnd das wir öch nu fürbazzer mit niemant kain puntnüß oder endrung tün füllen oder off niemen wellen in dehainen weg, wider sy vnd an ir wissen vnd willen vngefarlich Vnd dez allez zů ainem warem vrkünd so haben wir vnser Stet gemain Insigel offenlichen gehenkt an disen brief, Der geben ist ze Rötenburg der stat an dem Necker an samstag dem nähsten vor des hailigen Crüz tag Am herbst nach cristi gebürt Drüzehenhundert Jär vnd vier vnd achtzig Järe.

V. d. Orig. im k. k. geh. Haus- Hof- und Staats-Archiv zu Wien.

Digitized by Google

718.

11. September 1384. o. O. Desgleichen von der Stadt Horb.

Wir der Schulthaiß der Rat vnd die gantz Gemaind der Stat z Horw veriehen vnd tün kunt für vns vnd vnßer erben vnd nachkomen. Als de durlühtig fürſt vnßer gnediger lieber Herre Hertzog Lüpolt von Öſterich et mit dem wolgebornen Graff Rüdolffen von Hohemberg vch vnſerm gnedige Herrn jetzt ainer teding vber ain kommen iſt vnd Jme daz lant vnd die He ſchaft ze Hohemberg ze ſinen leptagen wider ingeantwurt hat Jn de maz als die brief ſagent die dar vmb geben ſint Alſo haben wir glopt vnd ver haiſſen globen vnd verhaiſſen öch by dem aide ſo wir dar vmb zů den Hailige geſworn haben daz wir den egenanten vnſern gnedigen Herrn von Öſterrich vn ſin erben ze ainem rehten Herrn vffgenomen vnd empfangen haben niemen vn empfahen öch wiſſentlich mit diſem brief Jn vnd allen iren erben nv fürbaſſe nach der egenanten teding brief ſag mit der obgenanten Stat Horw vnd mit vn ſelber ze dienen vnd wartant getruw vnd gehorſam ze ſint in alle weg alz vnße rehten Herſchaft vnd daz wir öch nv fürbaſſer mit nieman kain beutnüß oder end rung tün füllen oder vffniemen wellen indehein weg wider ſy vnd än ir wiſſen vnd willen .. doch vnſchedlich der Edel Hochgebornen frow Jten von Tc ckenburg Greuin ze Hohemberg vnſer gnedigen frowen än iren briefen vn pfantſchaft än geuerde Dez alles ze vrkunde der warhait geben wir diſem brie beſigelt mit vnßer Stat Gemaind aigen Jnſigel. Der geben iſt am nehſten Sn nentag nach vnſer frowen tag alz ſy geboren wart do man zalt von Criſty gebur druzehnhenhundert iar vnd wier vnd ahtzig iar.

B. d. Orig. im St.-Archiv zu Stuttgart. — Mit einem großen runden Siegel das den Hohenberger Schild hat; von der Umſchrift iſt kaum etwas zu leſen.

719.

15. Oktober 1384. o. O. Hans der Vogel, Bürger zu Rotenburg, verkauft unter den Siegeln des Grafen Rudolf von Hohenberg, Kaſtvogts der Kirche zu Sülchen, und Pfaff Konrad Stablers, Kirchherrn zu Rotenburg, um **18** Pfd. Heller und **14** Schilling an Gräfin Ita von Tockenburg **4** Jauchart Ackers, die zu dem Kirchenſatz von Sülchen gehören.

Ich Hans der Vogel burger ze Rotenburg vergih offenlichen für mich vnd min erben vnd tun kunt menglichen mit diſem brief, das ich reht vnd redlich verkoft vnd ze koffend geben han miner gnädigen frowen frow Jten von Tockenburg gräffin ze Hohemberg vnd allen iren erben vier Juchart aggers

mit aller zügehörd, die gehörent Jn den kilchensatz der kilchen zů sühen (sic!) ligent uf dem dürrenbach, stossent ainhalb an hansen Sifritz sáligen wingarten vnd anderthalb an den Tottenweg, dauor vß gat ain malter korns nach der zelg, wez den daruff wehst, Rotemburger meß, vnd zway Herbst Húnr geltz vnd ist der egenant koff beschenhen vmb ahtzenhen pfunt vnd vierzehen schilling güter vnd genemer Haller, der ich also bar zů minem kuntlichen nutze von Jr gewerot vnd bezalt bin, vnd darumb verzich ich mich für mich vnd min erben gen ir vnd iren erben aller reht, vordrung vnd ansprach, so ich vntz her an dem egenannten aker gehebt han oder füro daran gehaben möht, vnd dez allez zů ainem warem vrkund, so han ich gebetten min gnádigen Herren graff Růdolffen von Hohemberg der Castuogt ist des egenanten kilchensatz vnd pfaff Conraten stahler kilchherr ze Rotenburg, das sie irn aigen Jnsigel ze vrkund ires willen, das sie den zů disem köff geben haben vnd ze zůknúst aller vorgesagten ding offenlichen hant gehenkt an disen brief, vnder den selben Jnsigeln ich aller vorgesagten ding vergih von mir an disem brief, der geben ist an sant gallen abent nach Cristi geburt drüzehenhundert Jar und in dem vier vnd ahtzigosten Jar.

B. d. Orig. im Spitalarchiv zu Rotenburg.

720.

3. November 1384. o. O. Graf Rudolf von Hohenberg belehnt Arnolds von Sielmingen (O.A. Stuttgart) Wittwe mit einem Gütlein daselbst.

Wir Graff Růdolff von Hohemberg Tůn kunt offenlich, daz wir an disem tag als dirr[e] brieff geben ist, ze Lehen verlühen haben, der fromen frowen adelhaiten, arnoltz sáligen frowen am tor ze Syhelmingen gesessen, ain güttlin haißet, der schühiúen güttlin, daz da lit ze schäthwisen, daz Jr man sálig arnolt am tor, vormals von ůns ze Lehen gehebt hat, vnd haben ir daz selb güttlin gelühen, won sy dez nähster erb ist, mit allen rehten vnd zügehörden, als daz ir man sálig sin Lebtag besessen vnd genossen hett, wie wir denn[e] pillich vnd durch reht Lihen sullen, also, daz sy vns da von tůge waz vns vnd ůnser herschaft da von pflichtig vnd gebunden ist ze tůnd, doch ůns vnd ůnser herschaft vnschädlich an allen ůnsern rehten, Mit Vrkund diz briefs, der geben ist an zinstag vor sant Martins tag, Nach Christi geburt Drützenhenhundert Jär vnd vier vnd Ahtzig Jar.

B. d. Orig. im St.-Archiv zu Stuttgart. — Mit einem kleinen Siegelrest.

Digitized by Google

721.

7. November **1384**. Rotenburg. Graf Rudolf von Hohenberg bekennt, daß Herzog Leopolt von Oestreich bei seinen Gläubigern für ihn eingestanden ist, demselben aber hieraus kein Nachtheil erwachsen solle.

Wir Graff Rûdolff von Hohemberg verienhen vnd tûn kunt für ûns vnser erben vnd nachkomen Als der durlühtig fürst ûnser Lieber Herr^{e} Hertzo Lüpolt von Österrich etc. für ûns gestanden ist vnd sich mit ûns mit sine briessen vnd Jnsigel verschriben hät von der tädingen wegen der wir überain kome sigen mit den die Hernach geschriben stand, dez ersten mit Hainrichen von Bi benhofen vmb sin schuld darumb er vns Jn vier Jaren nit manen sol, M Berhtolten dem koler Ritter der in drin Jaren nit manen sol vnd dem wi zwölff bürgen vertegen süllen an ander abersterbener, Hansen dem Pfuser, den wir wâlalingen zû den pfanden die er vormals von ûns hett vmb Sübenhun dert pfund versetzt haben, Contzen von Hälffingen dem wir den Hoff z Büringen vmb vierhundert pfund versetzt haben, Otten Bögglin vnd Contze Siglin, den wir die kirchen ze ôttingen vmb viertzenhenhundert pfund Halle versetzt haben, Also geloben vnd verhaißen wir by güten truwen wär ob wir ode behain ûnser amptman behainem vnserm vorgenanten schuldner Jn behain sin pfand griffen anders wenn^{e} wir pillichen solten vnd Jn Jr pfand vnd Sätz^{e} nit verte gotind oder versprächen nach dem Rehten vnd nach ir brieff sag dez wir ouch b ûnsern Lebtagen wol gewalt haben von ûnserm Herren von Österrich Geschäch de nit wenn^{e} wir denn^{e} darumb ze Red gesetzt werden vnd sich befint daz dem alsi ist So süllen wir schaffen daz daz widerkert werd Tätten wir dez nit wär denn daz ûnser Herr^{e} von Österrich oder sin erben denn^{e} darnach der selben schulden So hie vor verschriben vnd vertzaichent sind oder der vertegung vnd versprechung der pfender zû behainem schaden kemen wie sich daz fügte von dem selben schaden allen Süllen wir Jn vnd sin erben gentzlich ledig vnd loß machen än allen iren schaden vngeuarlich. Wa aber datz ouch nit geschäch So habend Sy vnd Jr Helf fer vollen gewalt vnd mügent vns ouch wol darumb angriffen mit ûnßerm gütlichen willen an allem dem waz wir haben vnd ûns zügehört nihtz ußgenomen als Lanz vnd als vil vntz daz sy von allem schaden gelößt werdent ane geuerd mit vrkund diz brieffs, Geben ze Rötemburg an dem nähsten Mentag nach aller Hailigen tag Nach Cristi geburt drützzenhenhundert Jare vnd vier vnd Ahtzig Jare.

B. d. Orig. im St.-Archiv zu Stuttgart. — Das Siegel fehlt.

Digitized by Google

722.

8. November **1384.** Rotenburg am Neckar. Graf Rudolf von Hohenberg bekennt, daß aus der Bürgschaft, welche Herzog Leopolt von Oestreich für ihn übernommen, für diesen kein Schaden erwachsen solle.

Wir Graf Rudolf von Hohemberg Tün kunt für vns vnd vnser erben. Als der durluchtig fürst vnßer lieber Herr Hertzog Leupolt, Hertzog ze Österrich etc. vnser Mitgült worden ist, vnd sich mit vns verschriben hat von der schuld wegen, die wir schuldig sein und darumb phender stent, vnd von des gelts wegen darumb wir yetzund phender setzen oder brief vnd Bürgen geben. Also geloben vnd verhaissen wir by guten trewn daz wir dieselben sach, phantschaft vnd gült, also handelln vertigen vnd volfürn welln vnd sülln, als das von vns baiden verschriben ist, vnd sunderlich in solcher mass, daz derselb vnser Herr von vnsern wegen bey seinen lebtagen des zu dhainem schaden kome an geuerde. wir sülln auch das gelt darumb wir also versetzen an vnser egenant schuld geben vnd genallen lassen, vngeuarlich, Geschech auch, daz wir von der vorgenanten schuld wegen fürbaß kain endrung tün müsten, vnd aber lenger bestellen wolten, darzu sol vns der egenant vnser Herr von Österrich vnd sein erben beholffen sein vnd das mit iren briefen bestetten, auch in solcher mass, daz wir versehen, daz Si denn aber, bey vnsern lebtegen, des zů dhainem schaden komen als vorgeschriben stet. Tetten wir des nicht, So habent Si, vnd ir Helffer vollen gewalt vns vnd die vnßern darumb anzegriffen mit vnßerm gütlichen willen, als lang vnd als verr vntz daz wir Si von den vorgenanten schulden vnd scheden gentzlich ledigen vnd lösen vnd sol vns auch dauor nichts schirmen, das yemant erdenken möcht an geuerd mit vrkunt dis briefs. Geben ze Rotemburg am Nekker, an Zinstag vor sand Martins tag Nach krists gepurd, Drewzehenhundert iar, darnach in dem vir vnd Achtzigisten iare.

B. d. Orig. im St.-Archiv zu Stuttgart. — Mit dem bekannten kleinen Siegel des Grafen Rudolf.

723.

7. Dezember **1384.** Ravensburg. Die Streitigkeiten zwischen Herzog Leopolt von Oestreich, Graf Rudolf von Hohenberg einer- und den Reichsstädten andererseits wegen der Pfandschaften Oberndorf und Schömberg werden zu Ravensburg vor einem Schiedsgericht beigelegt.

Ich Joe der Düttemhaimer gemain man wir Brun von Hertenstain Conrad vom stain Ritter henggi Humppis vnd der Vener von gemünd alle vier schidlüt von ünsers herren von Österrich vnd ouch von der stett

Digitized by Google

wegen die den bund in ſwaben haltend Tůn kunt mit diſem brief alz dez obgenanten ůnſers Herren von Öſterrich vnd ouch gräff Růdolf von Hohemberg Rätt die yetz mit vollem gewalt hie ſind ainhalb vnd ouch die obgenanten ſtett anderhalb vff ůns zů der minne vnd zů dem rehten gegangen vnd komen ſind von der ſtöß wegen ſo ſie von der zwayger ſchlöß oberndorff vnd ſchönberg vnd ander güter ſo da mit verſetzt wären mit ainander hetten Alſo haben wir ainhelleclich mit der minn[e] gerett vnd vſgeſprochen daz der obgenant ůnſer Herr von Öſterrich den egenanten Stetten vmb alle vorderung vnd anſprach ſo ſi von der egenanten pfandung wegen gen Im[e] vnd dem egenanten von Hohemberg habent noch herußgeben vnd bezaln ſol vierthalbtůſend guldin vnd daruff ſullen ouch die obgenanten beid ſtett vnd die andere güter gentzlich ledig vnd löß ſin vnd welcherlay brief vnd vrkund vmb die ſelben ſach gegeben ſind ez ſie der recht Höptbrief oder ander vrkünd die ſüllent die obgenanten ſtett für ſich herußgeben alz bald ſy der egenant ůnſer herr von Öſterrich dez obgenannten irez geltz bezalt hät, Denn[e] vmb die zway hundert guldin ſo ůnſer herr von Hohemberg ſpricht die Im[e] an dem Höptgut von den von Rütlingen noch vßligent haben wir geſprochen iſt daz die von Rütlingen vor dem den ůnſer Herr von Öſterrich darzů ſchikt gewiſen mügen von nun ſunnentagen der ſchieroſt kumpt vber vierzenhen tag vnd von dem ſelben ſunnentagen aber vber vierzenhen tag vnd von dannan in vierzenhen tagen daz iſt zů dryn tagen mit zwain iren Räten die do ze mäl ir Rät wären oder yetz ſind oder mit dem dem ſi daz gelt von ůnſers egenanten herren von Hohemberg wegen geben haben oder mit iren geſworner rechnern daz ſy die genanten zway hundert guldin von dez von Hohemberg wegen bezahlt haben daz ſy des billich genießen Geſchähe aber dez nit ſo ſüllent die ſelben von Rütlingen die ſelben zway hundert guldin dem egenanten ůnſerm herren von Oſterrich noch rihten vnd vff der ſtät geben ån allez verziehen vnd widerred Ouch ſprechen wir waz die von Rötwil von der gemainen ſtett wegen von Oberndorff vnd Schönberg wegen mer in genomen haben denn fünf vnd viertzig vnd zway hundert Malter korns vnd hundert phund Haller dez daz die egenanten von Rötwil dem egenanten vnſerm Herren von Öſterrich ouch wider keren ſullen. Lagin ouch vff den lüten ze Oberndorff vnd ze Schönberg dehainerlay nutz[e] noch vß es wär vmb büßen fräflinan oder ander nutz daz ſol ouch nun ůnſerm egenanten Herren von Oeſterrich werden vnd genallen Wir ſprechen ouch ob die von Rötwil von den gerihten ze Oberndorff vnd ſchönberg vff hundert phund haller in genomen hettin oder dar vnder Darumb ſüllent ſy von dem egenanten ůnſerm Herren von Öſterrich vnd vnſerm Herren von Hohemberg vnbekümert ſin vnd darumb ledig vnd löß beliben Hettin ſy aber dar vber in genomen daz ſüllent ſy ůnſerm egenanten Herren von Öſterrich geben vnd widerkern läſſen ån verziehen vnd dez ze vrkünd haben wir egenanten Brun von Hertenſtain Conrad vom ſtain Ritter vnd Henggi Humppis ůnſer ieglicher ſin inſigel getruckt vff diſen brieff vnd won wir der egenant Jos dütenhaimer der gemain man vnd der vener von gemünd ůnſerů inſigel yetz nit haben hab ich der düttenhaimer ge-

Digitized by Google

betten hainţen Humppis vnd ich der vener von gemünd den gündel ſtatamman ze Rauenſpurg daz ſy ir inſigel für öns baid getruckt habent in ân ſchaden vff diſen brieff der geben iſt ze Rauenſpurg an Mitwochen nach ſant Nicolaus tag der brieff zwen glich ſind vnd iedem tail ainen geben haben Nach Criſtus geburt drüzenhenhundert Jar darnach in dem vier vnd ahţzigoſten iar.

B. d. Orig. im St.-Archiv zu Stuttgart. — Mit fünf aufgedrückten Siegeln.

724.

9. Dezember **1384**. o. O. Jerij von Hailfingen bekennt, daß Graf Rudolf von Hohenberg ihm nun nichts mehr ſchuldig ſey, auch ihm allen Verluſt und Schaden, den er ſonſt wegen ſeiner in „Laiſtung" u. ſ. w. erlitten, erſetzt habe.

Ich Jerij von Hälffingen vergich offenlich für mich vnd min erben vnd tün kunt menglichen mit diſem brieff daz mich der Edel hochgeboren Graff Rüdolff von Hohemberg min gnädiger Herr[e] uff diſen huttigen tag als dirr[e] brieff geben iſt geriht vnd bezalt hät aller der ſchuld die er mir ie ſchuldig geweſen iſt biß uff huttigen tag vnd ouch allez verluſtes vnd ſchadens den ich biß uff diſen tag von ſinen wegen gehebt vnd geliten hän Ez ſy von laiſtung wegen oder ſuß von ander ſach wegen wennan oder wa von daz herkomen iſt Vnd ſagen alſo den obgenanten minen Herren von Hohemberg vnd ſin erben für mich vnd minen erben aller der ſchuld alles verluſtes vnd ſchadens biß uff diſen huttigen tag quit ledig vnd lôß mit vrkund diß brieffs daran ich min aigen Inſigel offenlich gehenkt hän Dirr[e] brieffe iſt geben an fritag nach ſant Nycolaus tag Nach Criſtus geburt drüzzenhen hundert Jar darnach in dem vier vnd ahţzigoſten Jar.

B. d. Orig. im St.-Archiv zu Stuttgart. — Das anhangende ziemlich gut erhaltene Siegel iſt das bekannte Hailfinger.

725.

19. März **1385**. Freiburg im Breisgau. Herzog Leupolt von Oeſtreich weist dem Markgrafen Bernhart von Baden zu ſeiner Landvogtei noch jährliche **300** Gulden an.

Wir Leupolt etc. Tün Kunt, Als wir dem Wolgepornen vnſerm lieben Öheim, Marggraf Bernharten von Baden, vnſer Lantvogtey in Briſgöw, auf ettleich zeit ingegeben vnd empholhen haben, nach ſag der brief, So er darümb von vns hat, Alſo haben wir durch daz, daz er dieſelben vnſer Lantvogtey beſter fleizzigleicher vnd nützleicher ſchaffe vnd verweſt werden, Im drewhündert güldein gelts geſchaffet, vnd in der geweiſet, ſchaffen vnd weiſen auch wiſſentleich auf die Stewr von des Reichſ ſteten darauf wir in vmb ander gelt vormaln

mit vnsern briefen geweiſet haben, In ſolcher mazz daz Im die ze den zilen, vnd ze geleicher weis geuallen, vnd mit briefen aufgericht werden, Als Im das egenant gelt, darumb er vor von vns darauf geweiſt iſt geuallen, vnd mit briefen, von vns aufgericht werden ſol, an geuêrd. Mit vrkvnd etc. Geben ze Fribvrg in Brisgow, an Suntag Jvdica in der Vaſten, Anno Lxxx quinto.

V. d. Orig. im k. k. geh. Haus- Hof- und Staats-Archiv zu Wien.

726.

22. März 1385. Rheinfelden. Herzog Leupolt von Oeſtreich verpfändet dem Grafen Rudolf von Hohenberg um **1400** Gulden **140** Gulden Gült von dem Nutzen und den Gülten der Burg und beiden Städte Haigerloch.

Wir Leupolt von Gottes gnaden Hertzog ze Oſterrich ze Styr ze kernden vnd ze krain graff ze Tyrol etc. Tůn kunt für vns vnd vnſer erben. Als wir die Herſchaft ze Hohemberg von dem Edeln vnſerm lieben Ôheim graff Růdolffen von Hohemberg gekouft haben vnd dieſelben Herſchaft wir aber demſelben vnßerm Ôheim zů ſinem lebtagen wider ingeben vnd ingeantwurt haben. vnd als wir ouch demſelben vnßerm Ôheim vmb etwieuil geltes vnd ſein ſchulde die er ſelber ſchuldig iſt, in der egenanten Herſchaft erloubet vnd gegönnet haben ze verſetzen vnd ze verpfenden .. Alſo haben wir dem egenanten vnſerm Oheim graff Růdolffen vmb viertzehen Hundert guldin die er an die egenant ſein ſchulde geben vnd raichen ſol. verſetzet vnd verpfendet, verſetzen vnd verpfenden ouch wiſſenlich mit kraft dis briefs Hundert vnd viertzig guldin geltes uff allen den nützen vnd gülten. wie die genant ſint die zů Heigerloch der veſtin vnd den zwein Stetten daſelbs gehörent, In ſolicher maße vnd beſcheidenheit, wem der egenant vnſer Ôheim graff Růdolff die vorgenant Hundert vnd viertzig guldin geltes gibt ſchaffet füget oder verſetzet einen teil oder mittenander, mit ſinem briefe vnd güter kuntſchaft vnd ouch mit diſem gegenwurtigen briefe, das dem oder denſelben nach ſinem tode die alſo von den obgenanten nützen füllen geuallen vnd geraichet werden zů dem ziln vnd ziten. als er in die verſchreib. wenne das geſchicht das die vorgenant Herſchaft zů vnſer oder vnſer Erben handen kumpt vnd wer daz wir oder vnſer Erben dem oder den ſelben den die Gülte von Im gegeben oder verſetzet werdent daran kein yrrung deten vnd in die nicht geuallen lieſſen nach ſinem tode, als vorgeſchriben ſtat, So mügent vns dieſelben darumb angriffen vnd phenden an vnßern lüten vnd gütern. ane allen vnßern zorn. als lange vntz in das von vns gewendet wirt, ane geuerde. Mit vrkunde dis briefes. Der geben iſt ze Rinfelden an der nechſten Mitwochen vor dem

Digitized by Google

palmtage, In dem Jare da man zalte vor Cristus geburte dritzehenhundert achtzig und fünf Jare.

B. d. Orig. im St.-Archiv zu Stuttgart. — Das anhangende ziemlich gut erhaltene Siegel ist wie das an Urkunde 1384. St. Peters und Pauls Abend.

727.

22. März **1385**. Oberndorf. Markgraf Bernhart von Baden, welchem Herzog Lüpolt von Oestreich die Stadt Oberndorf mit Zugehör verpfändet hatte, bestätigt die Freiheiten dieser Stadt.

Wir Bernhart von Gotez gnaden marggrafe zů Baden tůn kunt — als vns — herr Lůpolt hertzog ze Österrich etc. die Stat Oberndorff mit ir zügehörde in pfandeswyse yngeben vnd versetzt hat — vnd vmb solich gnade vnd fryheit als der ietzgen. herre von Osterrich den Burgern — zu O. getan vnd besteitigt hat, die selben fryheit vnd gnade besteitigen wir In ouch etc. (wird der ältere Freibrief wiederholt.) Geben zu O. am nechsten Mitwoch vor dem Palmtag 1385.

B. d. Orig. im St.-Archiv zu Stuttgart. — Das Siegel fehlt.

728.

22. Juni **1385**. Rotweil. Zeisolf von Lupfen, Hofrichter zu Rotweil, bekennt, daß Graf Rudolf von Hohenberg halb Burg und Dorf Neuhausen (O.A. Eßlingen), was ihm von † Reinhart von dort angefallen, um **1400** schwere Goldgulden an Wernern und Heinrichen von N. verkauft habe, jedoch mit Vorbehalt der lehensherrlichen Ansprüche der Herrschaft Hohenberg.

Ich zaissolf von Lupfen ain frie Hofrihter an Stat vnd In namen Graue Růdolfs von Sultz von mines Gnädigen Herren des Römschen Küng Wentzläs gewalt an siner stat uf Sinen hof ze Rötwil tůn kunt menglich mit disem Brief, das ich ze geriht saß uf dem hof ze Rotwil an der offenen frigen küges strässen uf disen tag als diser Brief geben ist Vnd stünd vor mir uf demselben hofe der edel wolerborn herr Graue Růdolf von Höhenberg graue ze hohenberg gesunt Libes vernünftig der sinne vnd mit wolbedähtem můt vnd veriach mütwilleclich vnd frilich für sich vnd alle sin erben, das er verköft hetti sini reht vnd allů die reht so er hetti an nivnhusen der vesti Burg vnd dorf, das ist der halbtail der selben vesti vnd des egenanten dorfes nivnhusen der selb tail Im von rehtes wegen In worden

Digitized by Google

wär von hern renharten sáligen von nivnhusen mit Lüten mit güten mit Aygenschaft, mit Lehenschaft, mit dem Buw vnd mit allem begrif so zů dem selben sinem tail der obgenanten vesti nivnhusen Burg vnd dorff dar zů oder dar in gehöret mit höfen, mit hüben, mit vogtien, mit vogtrehten, Zwingen vnd Bennen, an ehafti, an gerihten, an Seldan, an kilchensätzen, an Täfern, an höptrehten, an erben, an vällen, an besatztem gelt, an verläſſem gelt, an hantlön, an ainung, an fräuelinen, an stüren, an zinsen, an gelten, an vngelten, an akkern, an wisen, an wasen, an Zwige, an Mülinan, an mülstetten, an holtz, an holtzmarken, an vischenzen, an wasser, an waid, an veld, an witraitinnen, an egerden, an öwen, fundens vnd vnfundens, gebuwens vnd vngebuwens, benemptes vnd vnbenemptes, gemainlichen mit aller ander gewaltsami, wirdi, nutzen vnd rehten, diensten vnd zůgehörden, so zů dem vorgenanten sinem tail der egenanten Burg vnd dorf, so Im von dem egenanten hern Renharten sáligen von nunhusen worden wär, von reht oder gewonhait, dar zů oder dar In gehören solt oder moht, nihtzit ůgenomen, vnd sprach öch, das er die vorgenant sini reht an dem obgenanten sinem tail der obgenanten Burg und dorf ze Nünhusen mit Lüten, mit güten, mit aller zugehörde, so zu dem vorgenanten sinem tail oder dar In gehöret, als vor geschriben stät, ains rehten vnd redlichen ewigen köffes ze köffent gegeben hetti dem fromen vnd vesten wernhern vnd hainrichen von Nivnhusen gebrüdern wernhers sáligen sun von Nüwahusen (sic!) vmb vierzehen hundert guldin Rinscher güter an gold vnd swär genůg an gewiht, Der öch er veriach das er der gentzlich von Inan gewert vnd bezalt wäri vnd das sie von des köffes wegen In sinen güten nutz vnd fromen komen vnd Bewendet wärin vnd der In dar vmben wolbenügti Den selben wernhern vnd hainrichen von Nünhusen gebrüdern vnd allen Iren erben die obgenanten sini reht. so in angenallen waz von dem obgenanten Renharten von Nünhusen sáligen, das ist der halbtail der obgenanten vesti Nünhusen Burg vnd dorf mit Lüten, mit güten, mit allen rehten, nützen vnd zůgehörden, so zů demselben sinem tail oder dar In gehöret, In alle wise so da vorgeschriben stät hinnan hin iemer mer ze habent vnd ze niessent ze besetzzent vnd ze entsetzzent für Ledig vnd für Lár vnd für reht Lehen. Er veriach öch das er Inen dar zů ze köffent gegeben hetti den Brief, den er von sinen mannen erlanget hetti mit allen den rehten, so der selb brief Lut vnd sett. Zů dem allem so gab er Inen ze köffent ain vidimus ains rihtungs Briefs, Als der edel fürst vnd herr hern fridrich hertzog ze Baigern. des hailigen Römschen rihes obroster truhsässe vnd pfallentz Graue bi Rin, der edel herr Graue Růdolf von Sultz vnd ůlrich der Besserer Burger ze vlm von des vorgenanten sins tails an der obgenanten Burg vnd dorf nivnhusen mit Lüten, mit güten, mit aller zůgehörde, so zů dem selben tail gehöret, der In angenallen waz von dem obgenanten hern Renharten sáligen von nivnhusen verriht vnd verädingot hetten gegen Graue eberharten vnd Graue ůlrichen Grauen ze wirtenberg vnd Iren erben, der selb Brief öch versigelt ist vnder

Digitized by Google

der vorgenanten hertzog fridrichz Graue Rûdolfs von Sultz vnd ûlrich des Besseren ufgedrukten Insigeln. Es entzehe sich öch der vorgenante Graue Rûdolf für sich vnd alle sin erben vnd nachkomen gegen den vorgenanten hainrichen vnd wernher von nivnhusen gebrûdern vnd gegen allen Iren erben aller der Reht, Anspräch vnd widerwordrung, so er oder dehain sin erbe zû dem obgenanten sinem tail Nivnhusen Burg vnd dorff mit aller zügehörde als da vor Beschaiden ist vnd öch des vorgenanten briefz so er von sinen mannen erlanget hät vnd darzû des vidimus ainer Rihtung Briefz als davorgeschriben stät, hatten oder iemer gewinnen möhten ietzo vrpflichts gar vnd gentzlich mit disem Brief, Also das er noch dehain sin erbe oder nachkomen noch nieman ander von Iro wegen si noch ir nachkomen noch niemant ander von iro wegen nun fürbas mer dar an nihtzit Irren Bekumbern noch bekrenken süllen noch wellen mit geriht gaistlichem noch weltlichem noch âne geriht noch mit enhains herren noch ander Lût hilf noch Rät noch mit dehainen Briefen, si sigin dar über erworben oder noch fûro dar über erworben werden möhtint von dem Stûl ze Rome oder von Römischen kaisern oder küngen old anderr wannen vnd gemainlich aller fürzög vnd funde si sien geschriben oder vngeschriben wie man die mit nemlichen worten vsziehen vinden oder erdenken kunde oder möhte. Da mit der egenant Graue Rûdolf oder sin erben vnd nachkomen oder ieman ander von Iro wegen die vorgenant sinin reht die er hät an der egenanten Burg vnd dorf nivnhusen mit allen rehten vnd zügehörden, so da vor beschaiden ist kunden oder möhten angesprechen oder da mit si wider disen ewigen vngeuarlichen redlichen köff künden oder möhten getûn oder den in dehain wise Irren wenden oder Bekrenken, Doch mit den gedingen, das der vorgenant Graue Rûdolf von Höhenberg vnd alle sin erben vnd nachkomen bi der manschaft Beliben süllen, wan die vorgenant vesti vnd dorf mit aller zügehörde von Höhenberg Lehen ist. Es tett öch der vorgenant Graue Rûdolf von Höhenberg dis verkoffen vnd alle vorgeschriben sacha zû den ziten, do er das wol getûn möht mit hant vnd mit mund, mit miner hant vnd mit mund. In der egenanten wernhers vnd hainrichs von nivnhusen hant mit vrtail als reht waz vnd als es vor mir uf dem hof ze Rötwil ertailt ward, das es beschehen wär als es reht wär, vnd als es nun vnd hie nach In künftigen ziten billig vnd von Reht kraft vnd maht haben sol vnd mag, Luterlich, ainuelteclich âne alle geuerde. Vnd herumben ze offem vrkvnd, so hän ich des hofgerihtes ze Rötwil Insigel mit vrtail offenlich gehenkt an disen brief, Vnd ze noch merer vnd besser sicherhait aller vorgeschribner ding, so haben wir der vorgenant graue Rûdolf von Höhenberg vnser aigen Insigel für vns vnd alle vnser erben vnd nachkomen öch offenlich gehenkt an disen Brief, Der geben ist an dem nehsten Dornstag vor Sant Johans tag ze Sunwenden Nach cristz geburt Drüzehenhundert Jär vnd dar nach In dem fünf vnd Ahtzigostem Jär etc. etc. etc.

B. d. Orig. im St.-Archiv zu Stuttgart. — Es hängt nur noch das undeutliche, kleine Siegel des Grafen von Hohenberg an.

Digitized by Google

729.

6. Juli 1385. o. O. Graf Rudolf von Hohenberg, von dem Heinrich und Werner von Neuhausen die Hälfte an Burg und Dorf N. gekauft hatten, belehnt letzteren mit dem ihm davon zugehörigen Theil.

Wir Graf Rüdolff von Hohemberg Tugen kunt vor aller menglichen die denn^{e} disen brief ómer ansenhend lesend oder hórent lesen, Als wir ónseren lieben dienern wernhern vnd hainrichen von Nünhußen gebrüdern wernhers von Nünhußen sáligen sun^{e} reht vnd redlich in aines státten vnd ewigen koufs wiß vnd zú ainem ewigen vnd stätten Lehen ze kouffend gegeben haben ónßern tail an der vestin vnd an dem dorf ze Nünhußen mit aller zú gehörde, der selb tail óns vor etweuil zitt von her Renharten von Nünhußen sáligen mit vrtail vnd mit reht vor ónßern Lehenmannen worden vnd geuallen ist vnd den selben tail wir ouch darnach von Rehtes wegen vor herren vnd stetten behebt vnd erlangt haben, Als daz die brief allez wol wisend vnd sagend, die wir den vorgenanten wernhern vnd hainrichen von Nünhußen darumb vnd ouch von dez koufs wegen ze Nünhußen mit ónßerm vnd dez lantgerichtz Insigel ze Rötwil vnd ouch mit ander Erber Lut Insigel geántwürt vnd gegeben haben, Verienhen vnd bekennen wir óns mit disem brief, daz der vorgenant Wernher von Nünhußen Also für óns komen ist an dem tag als dirr brief geben ist vnd hát óns ernstlich gebetten, daz wir Im^{e} sinen tail, der Im^{e} denn^{e} an dem vorgenanten kouf zú rehtem tail worden vnd geuallen sig, verlihen mit allen den rehten, nutzen vnd zúgehörden, so denn^{e} dartzú vnd darin gehöret vnd gehören sol vnd mag, nutzit ußgenomen, Dez haben wir sin ernstlich bett erhört vnd haben dem vorgenanten wernhern von Nünhußen den selben sinen tail der Im^{e} also worden ist an dem kouf dez tails der burg vnd dez dorfs ze Nünhußen, So óns von her Renharten von Nünhußen sáligen mit vrtail vnd mit reht worden vnd geuallen ist, vnd wir in ze kouffend geben haben reht vnd redlich, verlühen vnd lihen Im^{e} ouch den tail wisentlich mit craft diß briefs, wie wir denn^{e} billich vnd durch reht lihen sullen vnd wie ez ouch in gaistlichen vnd in weltlichen sachen billich vnd durch reht craft vnd máht han sol vnd haben mag nach dem rehten mit allen den rehten, nutzen vnd zúgehörden so denn^{e} yendert über all dartzú vnd darin gehöret vnd hören sol vnd mag, ez sig an Lúten, an gütern, an höfen, an aigenschaften, an lenhenschaften, an vogtrehten, an ehásty, an zwingen, an bannen, an gerihten, an hoptrehten, an erben, vállen vnd vngerihten, an beietem korn vnd haller gelt, an hantlön, an ainungen, an stüren, an fráfflinan, an zinsan, gelten vnd gülten, an ackern, an wisan, an holtz, an veld, an waßer, an wünn vnd waid, by wasen vnd by zwig, an Müllinan, an müllstetten, an waßerleitinan, an vischentzen vnd an wigen, an holtzmarkten, an witraitinan, an bomarten, an egerden, an owen, an werden, mit wegen, stigen vnd stegen, vnd ge-

Digitized by Google

mainlich mit aller ander gewaltſami, nutzzen, rehten vnd zügehörden, ez ſig ob erd oder vnder erd, außerthalb dem ethern oder inrthalb dem ethern, fundens oder vnfundens, benempt oder vnbenempt, beſüchz oder vnbeſüchz, clains vnd groß, nutzit uß genomen, weder wenig noch vil, als wir daz biß uf diß zitt herbraht vnd gehebt vnd genoßen haben, Alſo daz er ůns da von tůn ſol, waz ain yeglich Lehenman ſinem Lenhenherren (sic!) billich vnd durch reht tůn ſol, Doch mit behaltnuſt diß lihens ůns vnd ůnßer herſchaft ůnßrů reht, Mit vrkund diß briefs daran ůnſer aigen Inſigel ze merrer ſicherhait vnd ze gezugnuſt der wärheit offenlichen gehenkt iſt, Dirre brief iſt geben an dem nähſten Dornſtag nach ſant ůlrichs tag Nach Criſty geburt drůtzzenhenhundert Jär darnach in dem fünf vnd Ahtzigoſten Jär.

V. d. Orig. im St.-Archiv zu Stuttgart. — Das Siegel iſt abgefallen.

730.

11. Juli 1385. Conſtanz. Biſchof Nicolaus von Conſtanz incorporirt dem Kloſter Stein am Rhein die Pfarrkirche zu Nagold.

Nicolaus — Episcopus Constantiensis — abbati et Conventui in Stain — nostre dyocesis — parochialem ecclesiam in Nagelt nostre dyocesis, de patronatu vestro existentem, vobis et mense vestre communi pro vestris necessitatibus releuandis et supportandis — annectimus vnimus et inſ perpetuum incorporamus, Ita quod ipsa ecclesia nunc vacante, vel cedente vel decedente Rectore dicte Ecclesie qui nunc est seu ecclesiam ipsam quomodolibet dimittente, liceat vobis et successoribus vestris possessionem eiusdem parochialis ecclesie auctoritate propria apprehendere et etiam retinere nostra licentia seu successorum nostrorum — Reseruata tamen congrua portione pro perpetuo vicario ibi seruituro, de qua possit comode sustentari episcopalia Jura soluere et alia ei incumbentia onera supportare. Dat. et act. in Ecclesia Constant. 1385. v. Idus Julij Ind. nona.

V. d. Orig. im St.-Archiv zu Stuttgart. — Mit dem Siegel des Biſchofs und Capitels.

Digitized by Google

731.

24. Juli 1385. o. O. Hermanli von Ow von Dieſſen (K. Pr. O.A. Haigerloch) verkauft unter den Siegeln Marquards von Ow von Hirrlingen und Marquards von Ow von Staufenberg an Herr Hermann von Ow, Commenthur zu Hemmendorf, um 6 Pfd. Heller fünf Jauchart Ackers zu Bodelshauſen (O.A. Rotenburg).

Ich Hermanli von Ow von Dieſſen vergih offenlich für mich vnd min erben mit diſem brief das ich reht vnd redlich verkouft vnd ze kouffend geben hän Her Hermann von ow Cometur des Hus ze Hemmendorff vnd dem Couent gemainlich des ſelben Hus ſant Johans ordens vnd allen iren nachkomen an ir ſelgrät übertiſch fünf iuchart akers mit aller zügehörd die gelegen ſint uf boſſenhuſen (sic!) die vier by dem brunnen vnd buwet Haintz Heſſ der alt, vnd die ain ſtoſſet an ölrichen brändlin die buwet der krömel, da vor nütz uß gät den der zenhend vnd iſt der kouff beſchenhen vmb ſehs pfunt güter Haller die ich gentzlich von Inen gewerot vnd bezalt bin vnd darumb ſo ſol ich oder min erben In oder iren nachkomen die egenanten äker mit aller zügehörd als vorgeſagt iſt, verſtan vertigen vnd verſprechen für ain reht fry aigen gen allermenglichen wen oder wie dick ſie des notdürftig wärin oder würdin nach landes reht das ſie dar an habend ſigind an iren ſchaden, vnd verzih ouch mich für mich vnd min erben gen In vnd gen iren nachkomen aller der reht vordrungen vnd anſprach ſo ich vntz her oder füro zů den egenanten akern gehebt hän oder füro dar zů geha-ben ſus oder ſo Vnd dez zů ainem waren vrkund, ſo hän ich min aigen Inſigel offenlich gehenkt an diſen brief darzů han ich gebetten Markarten von ow von Hürningen Her markartz ſäligen ſun vnd Markarten von ow den eltern von ſtöffenberg das ſie irü aigni Inſigel ze zugnuſt aller vorgeſagten ding In ſelben än ſchaden ouch offenlich händ gehenkt an diſen brief Der geben iſt an dem nähſten Dünſtag vor ſant Jacobs nach Criſti geburt Drüzehenhundert Jär vnd in dem fünf vnd ahtzigoſten Jar.

V. d. Orig. im St.-Archiv zu Stuttgart. — Die Siegel ſind abgefallen.

732.

10. Auguſt 1385. o. O. Cuntz und Diem die Kächeler bekennen, von Graf Rudolf von Hohenberg Ober- und Unter-Thalheim (O.A. Nagold) zu Lehen empfangen zu haben.

Ich Contz der kächenler vnd Ich diem' der kächenler her Conratz ſäligen ſün verienhen baid offenlich vnd Tügen kunt menglichen mit diſem brief, daz wir diſů nächgeſchriben güter ze Lehen empfangen haben von dem Edeln hoch

Digitized by Google

gebornen gräf Rüdolff von Hohemberg ünserm gnädigen herren, won sy von im^e vnd der herschaft ze Hohemberg ze Lehen gand vnd ünserü vordern sy von Jn ze Lehen gehebt händ, dez ersten so han ich Contz kächenler von im^e ze lehen empfangen obern Talhain daz dorff mit siner zügehörd, So hän ich vorgenanter diem^e kächenler von jm^e ze lehen empfangen nider Talhain, den Tail der gen Nagelt abhin lit als der weg durch daz dorff gat, mit siner zügehörd vnd sullen dem obgenantem ünserm herren vnd sinen erben von dem Lehen tün, waz ain ieglich Lehenman sinem herren billich vnd durch reht tün sol. Vnd dez ze vrkund, so haben wir ünserü aignü Jnsigel offenlich gehenckt an disen brief, Der geben ist an sant Läurentius tag, Nach Cristus geburt drutzehenhundert Jar dar nach in dem fünff vnd Ahtzigosten Jar etc.

B. d. Orig. im St.-Archiv zu Stuttgart. — Die Siegel sind abgefallen.

733.

16. Oktober 1385. o. O. Graf Rudolf von Hohenberg schlichtet die Streitigkeiten zwischen seinem Chorherrnstift zu Ehingen und Benz von Bochingen der Keltern, „des druckens vnd duhens wegen."

Wir Graf Rüdolf von Hohemberg verienhen offenlich vnd tügen kunt menglichen mit disem brief daz uf ünß kämen uf disen tag als dirr^e brief geben ist ünser liben getruwen der Brobst die korherren vnd daz kappittel gemainlich ünsers stiftes ze Ehingen gelegen by Rotemburg an dem Necker an einem tail vnd ünser lieber getrüwer Bentz von Bochingen an dem andern tail aller der stöß missehellung vnd anspräch so sy baidenthalb zů enander hetten von kälterren wegen von druckens vnd duhentz wegen Also was wir sy baidenthalb gen enander tun haisen daz sy daz also füro stätt halten vnd tün wölten vnd also so haben wir usgesprochen vnd haisen sy ouch disü nachgeschriben stuck gen enander halten vnd tün Dez ersten so süllent die vorgenanten der Brobst vnd die korherren dem egenanten Bentzen von Bochingen oder sinen erben geben hundert pfund Haller güter halb uf sant Martins tag der nähst komet vnd daz ander halbtail uf sant walpurg tag der darnach aller schierost kumpt vnd süllend in ouch vmb daz gelt versorgen mit ainem schuldbrief vnd mit bürgen daz er daran habent yg als wir denn^e haisen vngeuarlich Sy süllent Jm^e ouch ainem sinem E. (sic!) kint ainen wartung geben uf irem stift ze Ehingen Also daz das selb kint die nähsten wartung ainer korherren pfründ habe nach den die ietzo wartunga da selbost händ vnd süllent Jme dez iren brief geben vnd wir ünsern brief ouch dartzů, So süllent sy vnd alle ir nachkomen Jm^e vnd sinen erben vnd allen den die wingarten von in ze lehen habent oder noch von in gewunent vnd in schadenwiler Banne gelegen sind järlichen in dem herbst mit ainem irem kälterren bam vnd

Digitized by Google

bietten vnd mit geschirre genůg in der kälterren vnd mit kälterren knehten als in anderen kälterren ze Rötemburg sitt vnd gewonlich ist warten vnd gehorsami sin In iren win gentzlichen ze druckent vnd ze duhent vngeuarlich wenne aber sy oder ir lehenlüt sin noturstig sind So füllent sy In mit zwain iren kälterren bämen vnd bieten vnd mit geschirr^{e} gnůg in der kälterren vnd mit kälterren knehten als ze Rotemburg in anderen kälteren sitt vnd gewonlichen ist aber warten vnd gehorsami sin In iren win ze druckent vnd ze duhend vor aller menglichen uß vnd uß biß in daz das denne dez vorgenanten Bentzen von Bochingen oder siner erben aigen ist sy buwen ez oder ez haben ander lüt von in zelehen gentzlichen gedruckt vnd geduht wirt, allez vngeuarlich vnd wenn^{e} sy sin also noturstig sind so sülent sy nieman anders in dem uf schütten ez wär denn^{e} daz die bieten vnd die bäm müßig stunden, so möhten sy wol die wil anderen lüten uf schütten allez vngeuärlich doch als verr^{e} wenn^{e} sy sin aber darnach notürftig sind So füllent sy in aber mit zwain iren kälteren bämen vnd bieten mit knehten vnd mit geschirr warten, in der wiß als vorgeschriben stät vngeuarlich Die kälteren kneht füllent ouch in vnd iren lehenlüten drucken vnd daz best tůn vngeuarlich vnd in dester minder noch dester wüser (sic!) nit druken sy geben in oder nit Dawider so sol der vorgenant Bentz von Bochingen vnd alle sin erben vnd nachkomen vnd alle ir Lehenlüt die sy yetzo händ oder füro noch gewunnent järlichen uf den herbst mit allem irem win vnd trester die in denn^{e} werdent von den wingarten die sy ietzo händ oder füro noch gewinnent vnd der von Bochingen aigen sind vnd vmb Rotemburg gelegen sind in schadenwiler bann owenclich varn in der vorgenanten korherren vnd ir nachkomen kälterran die gelegen sind ze Chingen vnd da duhen vnd drucken vnd füllent niena anderswa hin in dehain ander kälterren varn won daz sy in den kälterren beliben füllent Doch so mügent sy ob sy wellent den win vnder den wingarten ab den trestern laußen als biß her sitt vnd gewainlichen gewesen ist vngeuarlich Ouch sol der vorgenant Bentz von Bochingen noch kain sin erben vnd nachkomen dehainen kälterren buwen noch machen noch kouffen die zů den wingarten die sie vnd ir lehenlüt jetzo hand gehörin vnd ir aigen sigen won sy also öwenclich mit iren aigen wingarten die sy ietzo hand oder noch gewinnent vnd in schadenwiler bann^{e} gelegen sind in der vorgenanten korherren kälterren duhen vnd drucken füllent vnd niena anderswa vnd mügent ir lehenlüt die sy ietzo hand oder noch gewinnent den kälterren knehten noch sin erben nit wern noch verbietten vngeuerlich vnd vmb die stuck sol er sy ouch versorgen mit briefen nach ir noturft vnd als wir denn^{e} haißen vngeuarlich Vnd dez alles ze vrkund statter warhait vnd offener gezugnuft so haben wir obgenanter Herre von Hohemberg vnser aigen Insigel offenlich gehenckt an disen brief Ich vorgenanter Bentz von Bochingen gelob by güten truwen für mich vnd min erben alle vorgeschriben ding vnd sachen vnd ieglich stuck besunder die hie vor von öns geschriben stant war vnd statt ze habent ze laußent vnd ze vollefürent vnd da wider nümer getůn noch schaffen getůn in dehain wiß weder fuß noch so vngeuarlich. Vnd dez ze Vrkund

vnd merrer sicherhait So han ich für mich vnd min erben min aigen Insigel ouch offenlich gehenckt an disen brief der geben ist an sant Gallen tag Nach Cristy geburt drützenhenhundert Jar darnach in dem fünf vnd Ahtzigosten Jar.

V. d. Orig. im St.-Archiv zu Stuttgart. — Von den beiden Siegeln hängt nur noch von einem ein kleines Bruchstück an.

734.

16. November 1385. Grätz. Herzog Leupold von Oestreich bekennt, daß er seine Einwilligung gegeben, als Graf Rudolf von Hohenberg den ihm von † Reinhart von Neuhausen (O.-A. Eßlingen) angefallenen Theil der Burg und des Dorfs N. an Wernern und Heinrichen von dort verkauft hat.

Wir Leupolt von Got's gnaden Hertzog ze Österrich, ze Stehr, ze Kernden vnd ze Krain, Graf ze Tyrol etc. Tün kunt für vns vnd vnser erben, Als der edel vnser lieber öheim Graf Rudolf von Hohemberg ze kauffenne geben hat Wernher vnd Hainreichen von Nünhusen gebrüdern weilent Wernhers von Nünhusen, Sönen, seinen tail den er hett an der Burg vnd an dem dorff ze Nünhusen, derselb tail Im von rechts wegen inworden was von weilent Reinharten von Nünhusen, daz derselb kauff mit miserm gunst vnd willen beschehen ist, vnd besteten den wizzentlich mit kraft ditz briefs Also daz si daran habend seyn vnd auch an meniklichs irrung vnd hinderniz dabey beleiben süllent an alles geuerde Mit vrchünd ditz briefs, Geben ze Gretz an Donrstag nach sand Martins tag, Nach Christs gebürt Dreutzehenhundert iar darnach in dem fünf vnd Achtzigistem Jare.

V. d. Orig. im St.-Archiv zu Stuttgart. — Das Siegel ist abgefallen.

735.

23. November 1385. o. O. Graf Hugo von Hohenberg, Johanniter-Ritter, ist Zeuge, als Hans Müller von Mandelberg (Ruinen bei Bösingen, O.A. Nagold) seine Burg M. mit Zugehör an Graf Wolff von Eberstein verkauft.

Ich hans müller von mandelberg ein eddelkneht mit mir katherin müllerin min swester hansen seligen von linstetten elichü hußfrauwe veriehen — das wir — zü kouffen gegeben hant — graue wolffen herre zu Eberstein — vnser huß vnd festen genant mandelberg mit allen zügehörenden, mit lüten,

Digitized by Google

welden, weiden, wassern, wisen, Eckern, almenden, friheitten, zinsen, gülten, nützen — vmb tüsent phunt heller.

Hie by dissem kauff sint gewesen die erbern edeln herren vnd knecht, Mit namen grafe Hugg von Hohenberg des ordens sant Johansen vnd hans von altheim. Am nechsten Durnstage vor s. katherinen tag 1385.

V. d. Orig. im St.-Archiv zu Stuttgart.

736.

18. Dezember 1385. Rotenburg. Graf Rudolf von Hohenberg, der mit Zustimmung des Herzogs Lüpolt von Oestreich dem Otte Böcklin um **1400** Pfd. Heller die Kirche zu Eutingen (O.A. Horb), um weitere **1400** Pfd. die Nutzen zu Haigerloch, dem Contz von Hailfingen um **350** Pfd. einen Hof zu Bieringen (O.A. Horb), dem Burkard von Neuneck um **300** Pfd. die Neckerburg, dem Höppeller um **1000** Pfd. seinen Theil an dem „stettlin zu Obernowe", die Dörfer Schwaldorf, Frommenhausen und Niedernau (O.A. Rotenburg) und neun Ahmen Weingült aus der Neckarhalden bei Rotenburg, endlich dem Märklin von Hailfingen um **800** Pfd. das Dorf Wurmlingen verpfändet hatte, bekennt, den genannten Herzog, der sein Bürge und Selbstschuldner bei den Pfandgläubigern geworden, schadlos halten zu müssen.

Wir Graf Rüdolf von Hohemberg Tün kunt für vns vnd vnser erben Als wir mit gunst vnd willen des durchluchtigen fürsten vnsers Lieben Herren Hertzog Lüpoldes Hertzoggen ze Österrich etc. die nachgeschriben pfant versetzt haben vnd dartzů er ouch zů den verpfendern vnser angült vnd selbschuld mit sinen Insigeln vnd briefen worden ist vnd sind daz die pfant vnd verpfender der ersten Otten Böcklin ist versetzt die kirch ze vttingen vmb viertzenhenhundert pfund Haller Item für viertzenhenhundert pfund uf den nützen ze Haigerloch darumb vns selber die egenanten nützs als sich denne gebürt versetzt vnd Item Contzen von Hälfingen ainen Hof ze Büringen für vierdhalb hundert pfund Item Burkarten von Nünegg die vesty Neckerburg für drühundert pfund Item dem Höppeller vnsers egenanten Graf Rüdolfs tail an dem stettlin ze obernow', Swaldorf, frumenhusen vnd Nidernow' die dörfer vnd Nün ämen wingeltz ußer der Neckerhalden vmb dusent pfund vnd Märklin von Halfingen daz dorf wurmlingen vmb Achthundert pfund allez güter Haller Also haben wir gelopt vnd gehaißen geloben vnd verhaisen ouch by güten trüwen an aides statt wär daz der egenant vnser Lieber Herr Hertzog Lüpolt oder

ſin erben der vorgenanten verpfendung vnd der ſelbſchuldſchaft by vnſern Lebtagen zů dehainem ſchaden kámin von waz ſach daz wár oder in welhen weg ſich daz fügti den ſelben ſchaden wie der getan iſt den ſüllent ſy haben uf vns vnd vnſern erben vnd uf allem vnſerm gůt wa wir daz haben vnd ſol der gentzlichen uf vns gán vnd ſüllen wir ſy án ſchaden da von Ledigen vnd bringen án geuerd. Tátten wir dez nit ſo haben ſy gewalt vns an vnſern Lüten vnd gůtern darumb ze pfendent vnd an ze griffent Als verr[e] vntz daz ſy alle ir ſchaden die ſy denn[e] genomen hettin gentzlichen geriht vnd betzalt werdent wár ouch daz die vorgenanten Márcklin von Hálfingen vnd Contz Pöcklin genant Hoppeller by den vorgenanten Pfantſchaften nit fürbaſ wölten beliben nach den zitten vnd ziln als ir Höptbriefe wiſent vnd ſagent So mügent wir obgenanter Herr[e] von Hohemberg die ſelben gůt wol anderen lüten verſetzen vmb ſouil geltz als ſy den vorgenanten Márcklin von Halfingen vnd dem Hoppeller yetzo ſtánt ane geuerd vnd gen welhem wir ouch die vorgenanten gůt alſo verſetzen in der wiß alz vorgeſchriben ſtát daz ſol dez vorgenanten vnſers gnádigen Herren von Öſterrich oder ſiner erben güter wille ſin vnd dez gegen den mit iren briefen vnd Inſigeln beſtátten ze gelicher wiſ als daz der vorgenant vnſer Herr von Öſterrich yetzo gegen dem Höppeler vnd Márcklin von Halfingen getán hát án geuerd vnd dez ze vrkund So haben wir vnſer aigen Inſigel haiſen gehenckt an diſen brief der geben iſt ze Rötemburg an dem náhſten Gütemtag nach ſant Lucien tage Nach Criſti geburte Drützenhenhundert Jar darnach in dem fünf vnd Ahtzigoſten Jár.

B. d. Orig. im St.-Archiv zu Stuttgart. — Das Siegel fehlt.

737.

19. Dezember 1385. o. O. Graf Rudolf von Hohenberg bekennt, daß Werner und Heinrich von Neuhauſen ihm den Kaufſchilling von halb Burg und Dorf N. bis auf **113** Gulden bezahlt haben.

Wir Gráff Rúdolff von Hohemberg vergenhen offenlich mit vrkund diß briefs für vns vnd alle vnſer erben vnd tůgen kunt allen den die diſen brieff leſent oder hörent leſen, Daz vns wernher von Nünhuſen burger ze Eſſelingen den man nemmet Knüſſlin vnd Hainrich von Nünhuſen ſin brüder geben vnd bezalt hánt Vierzehenhundert guldin güter vnd genemer guldin güter an golde vnd ſwárer genüg an gewiht an der ſchulde die ſie vns gelten ſolten vnd ſchuldig waren von deß köffes wegen als wir In ze köffent gegeben haben daz halbtail der veſti ze Nünhuſen vnd daz halbtail deß dorffes ze Nünhuſen lut vnd gůt was dar zů gehöret mit allen rehten vnd mit aller zügehörd Renharten ſäligen tail von Nünhuſen Ritters, daz von vns lehen iſt, als die köffbrieff ſagent, die wir In dar vmb gegeben haben, An allain vſgenomen hundert guldin vnd drizehen guldin die vns noch vſſe ſtánd vnd vnuergolten ſint an der vorgeſagten ſchulde,

Digitized by Google

Vnd dar vmb so sagen wir sie vnd ir erben für vns vnd für alle vnser erben der vorgesagten vierzehen hundert guldin gar vnd gentzlich quit ledig vnd lose, vnd nieman me dar vmb füro haft noch gebunden än allain vsgenomen hundert guldin vnd drizehen guldin, die vns noch an der selben schuld vsse ständ vnd vnuergolten sint. Vnd diß alles zů ainem waren vrkund vnd offener gezügnüst, so haben wir der obgenant Gräff Růdolff von Hohemberg vnser aigen Jnsigel offenlich gehenket an disen brieff, Der geben ward in dem iar do man zalt von Cristus geburtte drüzehenhundert iar vnd fünffů vnd Ahtzig iar an dem nähsten zinstag vor dem hailigen Crist tage ze wihennähten.

V. d. Orig. im St.-Archiv zu Stuttgart. — Das Siegel ist abgefallen.

738.

9. Januar 1386. o. O. Graf Rudolf von Hohenberg quittirt Werner und Heinrich von Neuhausen für die **1400** Goldgulden von dem Kauf von N. her.

Wir Grauff Rudolff von Hochenberg veriehen offenlich mit disem brief vnd tůen kunt aller menglich, Daz vns die vesten vnd Erbern Wernher vnd Hainrich von Niunhusen gebrůder vnser lieben getruwen gar vnd gentzlich gericht gewert vnd bezalt hänt Der vierzehen hundert guldin allez güter vnd rechtgewegner guldin güter von gold vnd swer genůg an der gewicht, Die sy vns von der burg vnd dez dorfs wegen ze Niunhusen schuldig gewesen sind, vnd darvmb so sagen wir die selben vorgenant Wernhern vnd Hainrich von Niunhusen vnd alle ir Erben Der selben vorgeschriben vierzehen hundert guldin für vns vnd für alle vnser Erben vnd nachkommen allerding quit, ledig vnd lose gentzlich vnd gar Mit vrkund ditz briefs, den wir in vnd iren Erben dar über besigelte geben mit vnserm aignen angehenktem Jnsigel, Der geben ist dez nechsten aftermentags nach sant Erhart tag, Do man zalt von Cristz geburt Drivzehen hundert Jar vnd darnach in dem Sechs vnd Achtzigostem Jar etc. etc.

V. d. Orig. im St.-Archiv zu Stuttgart. — Mit einem kleinen Siegelreste.

739.

17. April 1386. Baden. Graf Rudolf von Sulz, welchem Graf Rudolf von Hohenberg die Herrschaften und Festen zu Hohenberg, Rotenburg, Horb und Haigerloch übergeben, gelobt eidlich, solche nach dessen Tode dem Herzog Leupolt von Oestreich wieder zuzustellen.

Jch Graf Rudolf von Sultz, vogt vnd phleger der Herschefften vesten vnd Geslozzen ze Hohemberg ze Rotemburg ze Horw vnd ze

haygerloch vergich vnd tün kunt für mich vnd min erben, Als der dürlüchtig hochgeborn fürst min gnediger lieber herr, herzog Leupolt von Österreich etc. mit dem wolgeborn minem lieben öheim Graf Rüdolfen von Hohemberg ainer taydinng überain komen ist, daz er Im das Land vnd die herschaft ze Hohemberg zu sinen tagen hinwider ingeantwürt hat in der mazz, als die brief sagent die darumb gegeben sind, vnd als mir der vorgenant min öheim von Hohemberg die obgenanten herschéften vesten vnd Geslozz vnd all ander Stet Land vnd Lüt, die dartü gehörent, als die der erber Chüntz von Halfingen vormaln inn=het, mit des vorgenanten mins herren von Österreich willen vnd gunst ingegeben vnd empfolhen hat, demselben minem herren von Österreich damit ze wartenn nach sag irer taidingbrief. Also hab ich gelobt vnd verhaizzen, gelob vnd verhaizz auch by dem aid den ich darumb zu den heiligen geswornn han, daz ich dem egenanten minem herren von Österreich vnd sinen erben mit den obgenanten Herrschéften vesten Geslozzen, Steten Landen vnd Lüten, nach des vorgenanten mins öheims von Hohemberg tod, den Got lang wende, vnd nach der vorgenanten irer taydingbrief sag, gehorsam vnd gewertig sin sol vnd wil getrewlich, vnd än all geuerde, Vnd des zu ainem warem vnd offem vrchünd, So han ich min aigen Insigel gehenkt an disen brief, Der geben ist ze Baden an Zinstag nach dem Palmtag, Nach Christs geburt, dreutzehenhundert iar, darnach in dem Sechs vnd Achtzigistem Jare.

B. d. Orig. im k. k. geh. Haus- Hof- und Staats-Archiv zu Wien.

740.

15. Mai **1386**. Rotenburg. Ita von Tockenburg, Gräfin von Hohenberg, vermacht ihrem Spital zu Rotenburg in der „vorstatt" vier Jauchart Ackers, welche in den Kirchensatz von Sülchen gehörten.

Wir frow[e] Itt von Tockemburg Gräffinn[e] zü Hohemberg verienhen offenlich für öns vnd önser erben vnd tügen kunt menglichen mit disem brief, daz wir luterlichen vnd ainvältlichen durch Gottes willen durch önser vordern vnd önser sel gelückes vnd hails willen gesunt dez libes vernünfteg der sinn[e] zu den zitten, do wir riten vnd gän mohten lebenclich von der hant geben haben vnd geben ouch mit craft diß briefs önserm Spital gelegen ze Rotemburg in der vorstatt vnd allen siechen dez selben Spitals vnd ouch allen iren nachkomenden vier Juchart aggers mit aller zügehört, die gehörent in den kilchensatz der kilchen zü Sülchen ligent uf dem dürrenbach stossent ainhalb an Hanßen Sifritz säligen Wingarten vnd anderthalb an den Tottenweg dauor uß gat ain malter korns nach der zelg, wez denn[e] daruf wahst Rotemburger meß, vnd zway Herbst Hünr[e] geltz vnd sol daz vorgenant önser Spital vnd alle ir nachkomen vnd ouch all ir pfleger von iren wegen die vorgenannten vier Jucharten aggers Ewenclichen Inn[e] haben nießen vnd han, besetzen vnd ensetzen an önser,

Digitized by Google

ünser erben vnd menglichs Irrung vnd Hindernüst, vnd verzihen vns für vns vnd ünser erben aller brief, reht, vorderung vnd ansprach, die wir zů dem vorgenannten agger gehebt haben, ietzo haben oder noch gewinnen möhtin vnd da mit wir gen dem vorgenanten Spital vnd iren nachkomenden gereden oder getün möhten, vnd sagen ouch all brief, die wir darumb haben gen In von ünseren wegen tod, rehtloß vnd än all craft. Vnd dez allez ze vrkund vnd statter warheit, So haben wir ünser aigen Insigel offenlich gehenckt an disen brief, vnd ze noch merrer sicherhait, So haben wir gebetten ünser lieben getrüwen den Schulthaißen vnd den Rat ünser Statt ze Rotemburg, daz sy von ünser bett wegen zů ainer getzügnüst aller vorgeschriben ding Ir gemain statt Insigel ze Rotemburg offenlich gehenckt hand an disen brief, Dez ouch wir vorgenanten der Schulthaiß vnd der Rat ze Rotemburg verienhen üns vnschädlich. Dirre brief ist geben an dem nächsten zinstag nach sant Walpurg tag, Nach Cristy geburt Drützenhenhundert Jar darnach in dem sehs vnd Ahtzigosten Jar.

B. d. Orig. im Spitalarchiv zu Rotenburg. — Beide Siegel sind abgefallen.
Eine Abschrift hievon haben die Hohenberger Dokumente (St.-Archiv) T. VII. S. 1079.

741.

25. Mai 1386. o. O. Benz von Bochingen bekennt, daß ihm das Chorherrnstift zu Ehingen zur Entschädigung für seine Ansprüche an dessen Keltern 100 Pfd. Heller gegeben habe.

Ich Bentz von Bochingen ain edel kneht vergeh offenlich für mich vnd min erben vnd tün kunt menglichem mit disem brief das mich vf disen hütigen tag als diser brief gegeben ist, der probst vnd die korherren ze Ehingen gentzlich gewerot vnd bezalt händ der hundert pfund haller die sie mir schuldig wurden vnd geben solten von der rihtung wegen als der hochgeborn min gnediger herre Graf Rüdolf von Hohemberg mich vnd sie gen enander verriht lieplich vmb die stöss vnd misshellung so wir gen enander hetten von duhens vnd drukens wegen als die brief die daröber gemachet vnd gäben sint wol bewisent Vnd dar vmb so sag ich sin vnd ir nachkomend für mich vnd min erben derselben hundert pfund quitt ledig vnd lôs. Vnd des ze vrkünd han ich min aigen Insigel gehenkt an disen brief dar zů ze merer sicherhait han ich erbetten Bentzen den Herter burger ze Rotemburg das er öch ze gezügnüst der vorgeschriben ding sin aigen Insigel hat her an zů dem minem gehenkt. Ich Bentz der Herter burger ze Rotemburg vergih offenlich daß ich von bett wegen des Egenanten Bentzen von Bochingen durch gezügnüst aller vorgesagten dinge han öch min aigen Insigel zů dem sinem doch mir vnschädlich gehenket an disen brief Der gegeben wart an sant vrbans tag des Jars do man von Cristi gebürt zalt drüzenhenhundert Jar dar nach in dem Sehsten vnd ahtzigosten Jar.

B. d. Orig. im Privatbesitz eines Bürgers zu Rotenburg.

Digitized by Google

742.

6. Juni **1386**. Wildbad. Hans Luſtenauer, Edelknecht, bekennt, von Pfalzgraf Ruprecht dem Jüngeren Haus, Hof und Güter in Oſerdingen (O.A. Tübingen), welche zu der Herrſchaft Wildberg gehörten, als Lehen empfangen zu haben.

Ich Hanns loſtenauwe Edelknecht Bekenne vnd tun kunt allen den die dien brieff anſehent leſent oder horent leſen das mir der durchluchtig hochgeborn fürſte vnd herre her Ruprecht der Jünger pfaltzgraue by Rine vnd hertzug In beyern myn lieber gnediger herre ſolich huß vnd hoffe In dem dorffe Offertingen gelegen mit allen eckern vnd wieſen, vnd allem anders das dartzu gehort nichts vßgnommen an allen enden wa das gelegen iſt, als etwan fritz von loſtenauwe vnd heintz ſine ſone das ze lehen hatten von graue burckart von hohenberg ſeligen vnd nü von dem obgenanten mynem gnedigen herren dem hertzugen als von ſiner herſchafft vnd ſtatt wilperg wegen zu lehen ruret ſampthafft zu rechtem manlehen verlühen hat, als ferre er mir das auch von rechts wegen verlihen ſoll vnd mag vnd ſint dieß wieſen vnd ecker zu dem obgenanten hofe gehorende, Item die wieſe zu matran, Item die wieſe der dieracker, Item die wieſe off der auwe, Item die wieſe das fürſal, Item ennat dem baum, zwo mannmat Item dieß eckere, Item hinder dem houe dry Juchart, Item off ſteten ein Juchart, Item dem kierchſtige eine Juchart Item an dem krumer eine Juchart, Item off dem berge eine Juchart Item der hürſt zwo Juchart, Item der ſchürt zwo Juchart, Item walterbach zwo Juchart Item dem floßlant eine Juchart Item ſtammmuran eine Juchart Item zu brinſin dry Juchart Item hinder der auwe vier Juchart Item an dem Crutzwege zwen Juchart Item zu riet der anwander, ein Juchart alſo das ich hanns von loſtenauwe obgeſchrieben, die obgenanten huß hoff wieſen eckern vnd alle dartzu gehorunge vnd myn libs lehens erben von dem obgenanten mym gnedigen herren dem hertzogen vnd ſinen erben, ewiglichen zu rechtem mannlehen empfahen haben vnd tragen vnd dauon dienen, dün gewarten gehorſam vnd verbunden ſin ſollen, mit guten truwen glübden vnd eiden als ein man ſym herren von recht vnd gewonheit billich tun ſal ane alle geuerde vnd argliſte, Auch ſollent ich vnd myn libs lehens erben die obgenanten lehen nümer vſſgeben noch die nymer zu male, oder ein teile, dauon verkeuffen, verſetzen, vergeben noch in einchen andern weg, vervſſern, dann mit des obgenanten myns gnedigen herren, des hertzogen vnd ſinen erben, gutem willen wiſſen verhengniß vnd mit Irem guten verſiegelten brieuen, darüber, ane alle geuerde Alle dieß obgenanten ſtücke vnd artickel han ich hanns obgenant für mich vnd myn libs lehens erben, globt vnd liplich zu den heiligen geſworn ewiglich ſtete vnd veſte zu halten ane alle geuerde, vnd des zu getzugniß vnd ewiger ſtetikeit, han ich hanns von loſtenaw obgeſchrieben myn eigen

Digitized by Google

Ingesigel an diesen brieff gehangen, der geben ist zum wilpade off den Mitwochen vor dem pfingstage nach Cristi geburt drutzehen hundert Jare vnd in dem sechs vnd achtzigisten Jare.

Von einer gleichzeitigen Abschrift im St.-Archiv zu Stuttgart.

743.

10. Juni 1386. Wildbad. Hans Lustenau, Edelknecht, bekennt, ein Haus und einen Hof zu Oferdingen (O.A. Tübingen), was vordem Friz von Lustnau und dessen Sohn Heinz von Graf Burkard von Hohenberg sel. zu Lehen gehabt, nun von Pfalzgraf Ruprecht dem jüngeren als Besitzer der Herrschaft und Stadt Wildberg zu Lehen empfangen zu haben.

Ich hanns lostenauwe Edelkneht bekenne — das mir — herr Ruprecht der Jünger pfaltzgraue by Rine — solich huß vnd hoffe In dem dorfe Offertingen gelegen mit allen eckern vnd wiesen vnd allem anders das darzu gehort, — als etwan fritz von lostenauwe vnd heintz sinne sone das zu lehen hatten von Graue burkard von hohenberg seligen vnd nü von dem obgenanten mynem gnedigen herren, als von siner herrschaft vnd statt wilperg wegen zu lehen rüret, sampthaft zu rechtem manlehen verlühen hat — vnd sint dieß wiesen vnd ecker zu dem obgenanten hofe gehorende. Item die wiese zu matran, Item die wiese der dieracker, Item die wiese off der auwe, Item die wiese das fürsal, Item ennat dem baum zwo manmat, Item dieß ecker, Item hinder dem howe dry juchart, Item off steten ein juchart, Item dem kierchstige eine juchart, Item an dem krumer eine juchart, Item off dem berge eine juchart, Item der fürst zwo juchart, Item der schürt zwo juchart, Item walterbach zwo juchart Item dem floßlant eine juchart Item zu brinsin dry juchart, Item hinder der auwe vier juchart — Item an dem Crützwege zwei juchart Item zu riet der anwander ein juchart. Geben zum wilpade off den mitwochen von dem pfingstage 1386.

Copy etl. Brief Wiltperg anlangend. St.-Archiv in Stuttgart.

Digitized by Google

744.

10. Juli **1386**. o. O. Ein Schiedsgericht, bestehend aus dem Schultheiß von Nagold und Bürgern von da, sowie von Wildberg und Berneck schlichten die Streitigkeiten zwischen den armen Leuten des Herrn von Altensteig und dem Hans von Neiperg, zu dem Thurm von A., das Fischwasser in der Nagold, Waide und Holz betreffend.

Khündt Vnd wißendt, Sey Allermöniglich die disen brieff ansehen, lesendt, oder Hören lesen, daß Ich Wallter Wüßler, Zue dißer Zeitten Schultheiß Zue Nagoldt, mit mir Hannß Bulling, Hannß Schenner burger Zue Nagoldt, Wallter Drumby, Hannß Helwling, burgere Zue Wildtberg, Bientz Rafum, Alberter Angler, burgere Zue Bernedh, gesetzt wurden Zue Vrthel Vnd Zue dem Rechten, von Stöß vnd Miß Höllung, wegen vnßers Gnedigen Herrns, Thuen Khundt von hohen Herrn Zue Alltenstaig,[1] Vnd seiner Armen Leuth daselbs, vff ain Syten, Vnd Hannß von Nüpberg, Zue dem Thurm gesessen, Zue der Andern Syten, die Sie miteinander hetten, von Waßer, von Wayd, von Holtz, von Veld, vnd von Wisen wegen, Vnd Saßen Zue dem Rechten Vnder der Linden, Vnder dem Thurn, bei dem Brunnen, vnd Kam für vnß, die obgedachte Vnßere Herrschafft mit ihrer Khundt ((sic!), Vnd Heinrich von Nypberg, mit Ihr Khundschafft, die Khundtschafft, Namen wür des Ersten In, Vön des Waßers wegen (sic!), zue Seitten, das die Kleine Visch in der Nagoldt, Vom Trötz (sic!) Vnderwehrt, biß Zuer Grundlosin, deren von Alltenstaig sollte sein, daß Sie die möchten besetzen Vnd Entsetzen, so Ver Einigten wür vnß Alle Siben nach der Khundtschafft, daß Sie die Kleine Visch in der Nagoldt sollten Besetzen vnd Entsetzen, Alß Verre, Alß es Hannß Von Nüpberg wehr, Vnnd zue dem Thurn gehörte, Vßgenommen Seinen Gemeinern (sic!) Vnschädlich, die Theil an dem Thurn haundt, Vnd auch Andern Anstößen, Ihrem Recht ohnverdinget, än Alle geföhrdte, Es ist auch mehr gesprochen, Zue dem Rechten, wene die Vischer ob dem Thurn, in den Waßer vischeten, so sollen Sie die Visch tragen, Vor den vorhoff des Thurns, Vnd sollen Rueffen, ob Ein Herr daselbs oder der den Thurn dene Zuemahl Innen Hett, Visch bedürffen, so sollen ihme geben, Ein halb Maß Visch, Vmb Alls vihl gelltes, Alß ein Burger Zue Alltenstaig, auch Ist mehr gesprochen, wene die Fischer, in des Thurners Waßer Vischeten, so Sollen Sie Ihm sein Hoffrecht geben, auch in den Vorhoff, wollt Er aber Mehr, so man dene vmbkhandt (sic!) ist deme Mehr da, so soll mann Ihm geben, Alß Ain Andern Burgern Zue Alltenstaig, Es ist auch Mehr geredt, Wenn Sie ain Großen Visch Fiengen, In Seim Waßer, Ein Vorhem, oder Ain Asch, der Wadel oder Auge hette, Weller das Thuet, der Ist Im verfallen, Fünff Schilling Heller, Es ist auch mehr Zue dem Rechten gesprochen, daß die von Alltenstaig, Ihr Vih mögen Schlagen, vff die Awen, vff vnd

Digitized by Google

Nider, vnd mögen fahren, die Awen vff, neben dem Hag, vff vnd Ab, biß An den Geißelthan, vnd mögen fahren, vmb den Thurn, wo Sie wöllen, vßgenommen Mehrfeldt, Vnd daß mit Nutz stehet, Vnd sollen Ainen Vihweeg haun, vff vnd ab, An Vich Mayers Gardten, Zue den Syten, gegen dem Thurn, än gefährde, Vnd soll Ihr Gemein Wayd sein, der von Alltenstaig, Vnd des Thurms Zenhalt der Nagoldt, Vnd ihne disseith än Alle gefährdte, wer auch das Arm Leuth Zue dem Thurn geseßen wehre, die sollen Derselben Recht haun, an Wayd vnd Waßer, Alß Ain Burger von Alltenstaig, ohngefährde, Mehr ist auch gesprochen, Zue den Rechten, Von der Wüsen wegs ob dem Thurn gelegen, Vnder dem Geißelthan, daß der vorgemellte Hannß mit den nit Zueschaffen hat, vßgenommen, Vnlaugbar Zinß, duchte ihm aber, daß Ihm Niemand Zinß darauß sollt, dem solle Er nachfahren gehn Alltenstaig, ob Er da geseßen, wehre, Vnd sollte Recht da von Ihnen Nemmen, Diß haben wür Vorgeschribene Siben gesprochen Zue dem Rechten vff Vnser Ayd, wann es uns nach der Khundtschafft daß Best duncht; deß Zue vrkhundt, so henckht Ich Schultheiß von Nagoldt, obgedacht der sach Ain Gemeiner vnnd hannß Schön, vnßer aigen Innsigell An disen brieff, dar Zue haun wür Ihre Khundtschafften obgemellt, Vnd hannß Von Nüpberg, auch gebetten, den Besten Edlen Knecht, Fritz von Herrlich, daß Er Sein aigen Innsigell, auch hat gehenckht an disen brieff, Zue geZeugnus Aller Vorbeschribener Ding, Geben nach Christj Geburth, dreyzehen hundert Jahr, Sechs vnd Achtzig Jahr, an dem Nechsten Dienstag, vor St. Margretha Tag, der Hailigen Märterin vnd Jungfrawen.

Von einer Abschrift aus dem 17. Jahrhundert im St.-Archiv zu Stuttgart.

[1] Verschrieben; soll ohne Zweifel heißen: „unsers gnädigen Herrn von Hohenberg, Herrn zue Altensteig."

745.

7. November 1386. o. O. Margaretha von Hohenberg, Markgräfin zu Baden, bekennt, den Brief, welchen ihr Vater Graf Rudolf von Hohenberg über **700** jährlichen Geldes ihr ausgestellt und sie dem Herzog Leopold von Oestreich in Verwahrung gegeben hatte, durch Bentz von Bochingen wieder zurückerhalten zu haben.

Wir frow Marggret von Hohemberg, Marggräffinn zů Baden, Verienhen offenlich vnd tůgen kunt aller meniglichen mit disem brief, Als wir den Edeln hochgebornen fürsten vnd Herren Hertzog lůpolten Hertzog zů Österrich etc. vnserm gnädigen Herren, so Jnů gott gnad in truewer handen in gegeben hetten ainen brief in dem selben brief vns der Edel Graf Rudolf von Hohemberg, vnser ..... Herr vnd Vatter bewißt hät, Süben hundert guldin järlichs geltz den selben brief hät der Bentz von Bochingen von des obge-

nammten ünſers herren von Öſterrich haißentz wegen ingeantwurt vnd in gegeben, vnd ſagen alſo ünſzer Herrſchaft von Öſterrich vnd all ir erben vnd nachkomen vnd Benzen von Bochingen an ir ſtatt für üns vnd all vnſzer erben vnd nachkomen des vorgenanten briefs quit, ledig vnd löß Mit Urkund diſz briefs daran wir vnſzer aigen Inſigel offenlich gehenckt haben Vnd ze noch merrer ſicherhait, ſo haben wir gebetten Conzen Pögglin den man nempt den höppeller, das der von ünſzer bett wegen zů ainer gezugnuſt aller vorgeſchribener Dinge ſin aigen Inſigel zu dem ünſerm offenlich gehenckt hat an diſen brief, des ouch ich vorgenanter Conz Pögglin vergich mir vnſchädlich Dirr brief iſt geben an dem nähſten Sutenntag (sic!) vor ſant Martins tag, Nach Criſtus geburt Drutzenhen hundert jär darnach in dem Sechs vnd Achtzigoſten Jär.

V. d. Orig. im k. k. geh. Haus- Hof- und St.-Archiv zu Wien.

746.

4. Dezember **1386.** Rotweil. Das Hofgericht zu Rotweil thut auf beſondere Bitte des Grafen Rudolf von Hohenberg den Spruch, daß die Freiheitsbriefe, welche K. Wenzeslaus dem Herzog Leopold von Oeſtreich und Graf Rudolf von Hohenberg, beziehungsweiſe ihren Herrſchaften, Dienern und Unterthanen unter dem **1.** Nov. **1379** und **22.** Juli **1384** ertheilt hatte, noch in Kraft ſeyen.

Ich zaiſſolf von Lupffen ain frhe Hofrihter an Stat vnd In namen Graue Rudolfs von Sultz von mines Gnädigen Herren des Römſchen kung Wentzläs gewalt an ſiner ſtat, uf ſinem Hof ze Rötwil Tün kunt allen den die diſen Brief anſehent oder hörent Leſen daz ich ze geriht ſaß uf dem vorgenanten Hofgeriht ze Rötwil an der offenen fryen kunges ſtüſſen uf diſen tag als diſer brief geben iſt vnd ſtünden vor mir uf dem ſelben Hof der erber vnd wiſe Bentz der Amman des geſwornen Räts vnd Rihter der Stat ze Rötenburg vnd cünradus des edeln wolerbornen Herren Graue von Hohenberg Graue ze Hohenberg geſworner ſchriber erberiv vnd gewiſſi botſchaft mit vollem gewalt an ſtat des ſelben Graue Růdolf von Höhenberg vnd ſines Landes ſiner diener vnd ſiner Lüte vnd beſunder an Stat der erberen vnd wiſen des ſchulthaiſen des Räts vnd der Burger gemainlich Richer vnd armer der Stat ze Rötenburg an dem nekker vnd zogten da ain vidimus ainer frighait des durchlühtigoſten fürſten vnd Herren Hertzog Lüpolts Hertzogen ze Oſterrich ze Stir ze kärnden etc. ſäliger gedenknüſſe verſigelt vnder des Hofgerichts ze Rötwil anhangenden Inſigel daz von wort ze wort ſtünd als hie nach geſchriben ſtät Ich egnolf von wartemberg ain frie Hofrihter an Stat vnd In namen Graue Růdolfs von Sultz von mines gnädi-

Digitized by Google

gen Herren des Römſchen kunges wentzläs gewalt an ſiner Stat uf ſinem Hof ze Nötwil Tün kunt mit diſem brief allen den die in anſehent oder Hörent Leſen das ich ze geriht ſaß uf dem Hof ze Nötwil an der offenen frien kunges ſträſſe vff diſen tag als diſer brief geben iſt vnd ſtünd vor mir uf dem ſelben Hof der veſt Ritter Herre Brun von Hertenſtain von des Hocherbornen durchlühtigen fürſten wegen Hertzog Lüpolts von Öſterrich vnd zögt ainen güten gantzen vnd ungebreſthaften frighait brief beſigelt mit des allerhochgebornoſten fürſten vnd Herren des Römſchen kunges wentzläs anhangenden Inſigel der von wort ze wort ze wort ſtünd als hie nach geſchriben ſtät Wir wentzläs von gotz gnäden Römſcher kung zů allen ziten merer des riches vnd kung zů Beheim. Bekennen u. ſ. w. (Es folgt nun die Urkunde vom 1. Nov. 1379. Prag ſ. oben.) Vnd do dieſer brief verleſen vnd verhört ward do batt Im der vorgenant von Hertenſtain an ainer vrtail ze eruarent ob des vorgenanten fürſten mins gnädigen Herren Hertzog Lüpolts von Oſterrich diener Lantlüte Burger vnd geburen der gnäd vnd frighait nit billich genieſſen ſüllent vnd ob man Inen des iht von dem Hofgeriht ze Nöttwil ain vidimus geben ſülle Darumb vorſchet ich vrtail vmb wz (sic!) reht wär vnd ward ertailt von Rittern vnd von Rihtern die da ze gegen waren mit rehter vnd mit geſamnotem vrtail als uf dem Hofgeriht ze Nötwil reht waz daz alle dienſtlüte Lantlüte Burger vnd geburen des obgenanten mins gnädigen Herren von Öſterrich der obgenanten gnäd vnd frighait billich genieſſen ſüllent vnd dez man Inen ain vidimus vnder des Hofs Inſigel ze Nötwil geben ſol. vnd her vmb ze offem vrkund ſo hän ich des Hofgerihts ze Nötwil Inſigel mit vrtail offenlich gehenkt an diſen brief der ze Nötwil geben iſt an dem nähſten dornſtag nach Sant Michels tag Nach criſtz geburt drüzehenhundert Jar vnd in dem Ahtzigoſtem Jar. vnd Do diſer brief verleſen vnd verhört ward. do zögten ſi ainen güten redlichen vngebreſthaften frighait brief verſigelt vnder des aller dürchlühtigoſten fürſten vnd Herren küng wentzläs anhangendem maieſtät Inſigel der öch von wort ze wort geſchriben ſtünd als hie nach geſchriben ſtät die ſelben frighait conformation (sic!) vnd beſtätigung der aller durchlühtigoſt Höhgebornoſt fürſt vnd Herr Herr wentzläws Römſcher küng zů allen ziten merer des Riches vnd küng zů behain getän hett dem obgenanten Graue Rüdolfen von Hohenberg ſinen Landen dienern vnd Lüten von dett wegen des egenanten Herrn Lüpolts Hertzogen ze Öſterrich dem got genäd. der ſelbe Beſtättegung beſigelt waz vnder des obgenanten Hochgebornoſten Fürſten vnd Herren Maieſtät Inſigel als vor geſchriben ſtät die alſo Lüt vnd ſeit. (Es iſt nun die obige Urkunde vom 22. Juli 1384. Heidelberg eingerückt.) Vnd do diſe brief verleſen vnd verhört wurden do batt mich des obgenanten Graue Rüdolph von Höhenberg erberiv vnd gewiſſi botſchaft Inan ain vrtail ze eruarent ob derſelb Graue Rüdolf von Hohenberg ir gnädiger Herr ſin Lant vnd alle ſin diener vnd Lüte vnd Beſunder die erſamen wiſen der Schulthais der Rät die Burger vnd gemaind gemainlich Rich vnd arme der egenanten Stat Röten-

Digitized by Google

burg der selben frighait billich genieſſen ſüllen vnd och billich dabi beliben ſüllen. Darumb vorſchet ich Inen der vrtail Do ward ertailt mit rehtem geriht vnd mit geſamnoter vrtail als uf dem Hofgeriht ze Rötwil von Rittern vnd von Rihtern reht waz daz der egenant Graue Rüdolph von Hohenberg ſin Lant dienern vnd Lüt vnd beſunder der ſchulthais der Rät vnd die Burger gemainlich der ſtat ze Rötenburg alle ſunder vnd ſament fröwa vnd man bi der obgenanten gnäd vnd frighait billich beliben vnd der genieſſen ſüllen vnd daz man Inen des ain vidimus geben ſol vnder des Hofgerihtes ze Rötwil Anhangendem Inſigel vnd her vmb ze offem vrkund ſo hän ich des Hofgerihtes ze Rötwil Inſigel mit vrtail offenlich gehenkt an diſen Brief Der geben iſt den nähſten zinſtag vor ſant Nyclās tag ains hailigen Biſchofs Nach criſtz geburt drüzehenhundert Jar dar nach In dem Sehs vnd Ahtzigoſten Jär.

B. d. Orig. im St.-Archiv zu Stuttgart. — Mit dem bekannten Hofgerichts-Siegel, das mit Papier überklebt iſt.

747.

6. Januar 1387. o. O. Dietrich Böcklin bekennt, daß Graf Rudolf von Hohenberg ſeine ehliche Hausfrau Elsbet von Haußen, beziehungsweiſe ihn, mit dem vierten Theil des Zehenten zu Haußen „vnder lochen" belehnt habe.

Ich Dietrich Pögglin Tün kunt vor aller menglichen, Als der Edel Wolgeborn Graf Rüdolf von Hohemberg min gnädiger herr miner elichen hußfrowen, Elßbetten von Hußen verlühen hät allü die lehen ſo ir vatter min ſweher Albreht von Hußen von dem vorgenanten minem herren von Hohemberg biß uf diſen tag ze lehen gehebt hät, das iſt ain viertal dez zehenden ze Hußen vnder lochen, darnach allü anderü ligende güter, So er biß uf diſen tag Inn[e] vnd herbraht hät, uß genomen vier mannmat wiſen vnd aht morgen aggers, Bekenne ich mich mit diſem brief, daz mich der vorgenant min gnädiger herr von Hohemberg der vorgenant miner elichen Hußfrowen zü ainem getruwen trager öber die obgeſagten güt gegeben hät, Vnd darumb ſo hän ich geſworn ain aid liplich zü güt (sic!) vnd den hailigen dem vorgenanten minem herren von Hohemberg ze tünd von den lehenn, Was denn[e] ain lehenman ſinem lehenherren pillich vnd durch reht tün ſol Mit vrkund diß briefs, daran ich min aigen Inſigel offenlich gehenckt hän. dirr[e] brief iſt geben an dem Obroſten tag ze Wihennähten Nach Criſty geburt drützenhenhundert Jar darnach in dem ſüben und Ahtzigoſten Jär.

B. d. Orig. im St.-Archiv zu Stuttgart. — Mit dem Siegel des Ausſtellers, auf dem aber nichts mehr zu erkennen iſt.

Digitized by Google

748.

9. August 1387. Rotweil. Ita von Tockenburg, Gräfin von Hohenberg, vermacht an die Frauen-Kapelle zu Rotweil ihre Gültgüter zu Schörtzingen, Deilingen, Delkofen, Gosheim und Denkingen, welche sie als Pfand für **504** Pfd. Heller von dem Hause Oesterreich inne hatte, das solche aber wieder einlösen konnte.

Allen den die disen brief ansehent oder hörent lesen .. Tün ich Cünrat der Bock, ich hainrich landolt vnd ich Hans dornhain pfleger vnser frowen Cappellen ze Rotwil ze disen ziten kunt vnd vergehen offenlich für vns vnd alle vnser nachkomen, Als die edel hocherborn frowe frö Yte geborn von Toggenburg Grefinne ze Hohenberg der egenanten vnser frowen Cappellen luterlich durch gotes vnd vnser lieben frowen willen .. gegeben hat ze ainem rehten steten almüsen. allú die geltenden güter die si het ze Schertzingen, ze Tülingen, ze Telkofen, ze Gosshain vnd ze denckingen den dörfern mit allen iren rehten, nützen vnd zügehörden, dieselben güter allú ouch der egenanten frow Iten von Toggenburg reht vnd redlich pfant sint von der herschaft von hohenberg vmb fünfhundert pfunde vnd vier pfunt güter vnd genemer haller nach wisung vnd lutung der versigelten briefe, so wir die egenanten pfleger inne haben von wegen der vorgenanten vnser frowen Cappellen. Da vergehen wir die selben pfleger alle drie vnuerschaidenlich für vns vnd alle vnser nachkomen mit Rate, willen vnd gunste des Schulthaissen, des Burgermaisters vnd des Rates gemainlich der Statt ze Rotwil, dirre dinge also wenne es ze schulden komet, daz die edeln hochgebornen durchlühtigen fürsten vnd herren die hertzogen zú Österrich wider lösen werdent, oder ir erben vnd nachkomenden es sie über lange oder über kurtze vnd vns oder vnser nachkomenden, welh denne pfleger der egenanten vnser frowen Cappellen ze Rotwil sint, oder werden ainer wider losunge der vorgenanten güter ermanent mit fünfhundert pfunden vnd vier pfunden güten vnd genemen hallern vnd vns oder vnseren nachkomenden der egenanten vnser frowen Cappellen pflegern gebent vnd bezalent samentlich mitenander, so sönt wir der selben herschaft von Österrich die obgenanten güter allú als vorbeschaiden ist, darumb mit allen iren rehten, nützen vnd zügehörden wider ze lösende geben, ane widerrede, vngeuarlich, doch ze rehten ziten in dem Jar nach wisung vnd lutung der vorbenempten briefe, so wir inne haben als vorbeschaiden ist .. Vnd herumb ze warem offem vrkünd so habent wir erbetten die erbern wisen. den Schulthaissen, den Burgermaister vnd den Rat gemainlich der Statt ze Rotwil, daz sú der Statt ze Rotwil gemain Insigel offenlich gehenket hant an disen brieff, wand dis alles mit irem Rat haissende, gunste vnd gütem willen geschehen ist. Wir vorgenanten der Schulthais, der Burgermaister vnd der Rat gemainlich der Statt ze Rotwil vergehen, daz alle vorgeschriben sachen ge

Digitized by Google

schehen sint mit vnserm Rate, haissen, gunste vnd gütem willen in alle die wise als da vor geschriben stätt. Vnd haben darumb ze merrer sicherhait vnd ze vestenunge aller vorgeschribner dinge der Statt ze Rotwil gemain Insigel offenlich gehendet an disen brieff .. Der ze Rotwil geben ist an sant Laurentius aubent ains hailigen marterers Nach Cristus gebürte Tusent drühundert achtzig vnd Siben Jare.

V. d. Orig. im St.-Archiv zu Stuttgart. — Mit dem gut erhaltenen Siegel der Reichsstadt Rotweil.

749.

28. August **1387**. o. O. Ita von Tockenburg, Gräfin von Hohenberg, vermacht mit Zustimmung ihres Gemahls, Grafen Rudolf von Hohenberg und ihrer Tochter Margaretha, Markgräfin von Baden, dem Spital in ihrer Stadt Horb das Dorf Altheim (O.A. Horb), welches sie als Pfand für **655** Pfd. Heller von ihrem Gemahl besaß, der dasselbe aber wieder einlösen konnte.

Wir frow Ytt von Tockenburg greffin Zu Hohemberg tugen kunt vor aller mengklichem das wir angesehen haben den gebresten ellender vnd armer lüt so in vnser statt Horw wonhaftig sind darumb so haben wir mit wolbedachtem mute gesunt des libes zu den ziten do wir das wolgetun mochten als das uf geystlichen vnd weltlichen gerihten pillich craft vnd macht han soll vnd haben mag nach dem rechten luterlich vmb gott vnd vnsers vnd vnser vordern vnd nachkomen selen gelückes vnd heyls willen geordnet vnd gegeben haben ordnen und geben ouch wyssentlich mit craft diß briefs an den stifft des spitals gelegen in vnser statt Horw diß pfandschaft so wir haben vf Althein dem dorf das vns der Edel wolgeborn Rudolf graue ze Hohemberg vor etwieviel zit verpfendt vnd versetzt hat vmb sybenthalb hundert pfund vnd fünf pfund guter haller nach der brief sage so wir darumb haben also mit dem geding das die pfleger des egenanten spitals ze Horw vnd all ir nachkomen das vorgenant dorf Altheim mit allen den rechten nutzen gewonheiten vnd zugehörden So denn nendert vberall darzu vnd darin gehort es sig an stüren erbenfallen vnd gerichten an korn oder haller gelten oder sunst an andere gelten wie das dan alles geheyssen oder genannt ist es sye benempt oder vnbenempt nützit vßgenomen nu fürohin innhaben nutzen vnd niessen sollent on all vnser vnd vnser erben vnd nachkomen ouch on aller mengklichs irrung sumung vnd hindernüß on geuerde ze glicher wyse als wir die gut bitzher ingehabt vnd genossen haben doch mit der bescheidenheit das die vorgenannten pfleger die selben nutzen des egenannten dorfs Altheim in der wyse als vorgeschriben stat den siechenlüten des vorgenannten spitals ze Horw vnd allen künftigen armen die den yemer me darin kamen nutz-

Digitized by Google

lichen anlegen vnd fürkern sullent nach dem aller besten das sy dauon getruwlich gespiset vnd getrost werden gott zu lob vnd ze eren vnd darumb so sollen vnd verzihen wir vns für vns vnser erben vnd nachkomen aller der recht vordrung vnd ansprach die wir vnser erben oder nachkomen ze dem vorgenannten dorf in der wyse als vorgeschrieben stat bitzher yngehabt haben oder fürohin yemer me gehaben oder erlangen kennen oder mochten es wer mit gericht mit briefen oder anderm sunst oder so vnd was brieff vnd vrkund wir vmb die pfantschaft des vorgeschriben dorfs haben von dem edeln graue Rudolffen von Hohemberg die sullent den egenannten pflegern vnd iren nachkomen noch dem spital ze Horw nu fürohin keinen schaden bern noch bringen weder sunst noch so on geuerd Doch wen der vorgenannt graue Rudolf von Hohemberg sin erben oder nachkomen ein widerlosung des vorgeschriben dorfs Althein vordern vnd begerent so sollent in die pfleger des egenanten spitals ze Horw oder ir nachkomen einer widerlosung gehorsam sin vnd statt tun alle iar vff sant walpurgen tag acht tag dauor oder acht tag darnach vmb die Sume der vorgeschriben sybenthalb hundert pfund vnd fünf pfund guter vnd genemer haller on all fürtzog vnd widerrede vnd ouch on iren schaden vngeuerlich Vnd des ze Vrkunde so haben wir vorgenannte frow Ytt von Tockenburg vnser eygen Insigel offenlich gehenckt an dißen brief.

Wir Graue Rudolf von Hohemberg vnd wir frow Margaret von Hohemberg Marggraufin zu Baden tugen kunt vor aller menigklichen das dis gemecht vnd ordnung aller vorgeschrieben ding vnd sachen mit vnserm gunst vnd guten willen beschechen ist vnd sollen noch wollent wir noch vnser erben die pfleger des vorgenannten spitals vnser statt Horw noch ir nachkomen an dem vorgeschriben dorf Althein noch an deheinen rechten nutzen vnd zugehörden so dann vberall dartzu gehört in der wyse als vorgeschriben stat nymer gehindern irren noch sumen noch schaffen daran gesumpt werden kains wegs doch vns vorgenannten herren von Hohemberg vnsern herrn erben vnd nachkomen vnschadlich an der losung diß vorgeschriben dorfs vngeuerlich vnd des ze Vrkund so haben wir vnsern eygen insigel ouch offenlich gehenckt an disen brief der geben ist an dem nechsten gutemtag nach sant Bartholomey tag des heiligen zwelfboten nach Cristi geburt drützehenhundert Jar darnach in dem Syben vnd achtzigsten Jare.

V. d. Copial-Buch in Horb.

Digitized by Google

750.

3. September **1387**. o. O. Ita von Tockenburg, Gräfin zu Hohenberg, vermacht mit Zustimmung ihres Gemahls und ihrer Tochter an das Spital ihrer Stadt Horb zu einer Kaplan-Pfründ die **110** Pfd. Heller, um welche ihr ihr Gemahl die Hofstatt- und Gartenzinse von Horb auf Wiederlosung verpfändet hatte.

Wir frouw Jt von Tockenburg greffin zu Hohemberg tuen kunt vor allen menigklichen das wir mit wolbedachtem mut gesunt des libes zu den ziten do wir das wol gethun mochten als das uf geistlichen und weltlichen gerichten billich kraft vnd macht hon soll vnd haben mag nach dem rechten luterlich durch gott vnd vnser vnd vnserer vordern vnd nachkommen selen gelücks vnd heils willen geordnet vnd gegeben haben ordnen vnd geben oûch wissentlich mit craft diß briefs aynem yegklichen kapplon der dann füro hin ymer komet vnd gewidemet werden zu dem spital gelegen in vnser statt Horw Die hundert pfund vnd zehen pfund guter haller darumb vns der edel wolgeborn herre Rudolf graf zu Hohemberg vor etweuil zit die Hofstatt zinß vnd ouch garten zins in der egenanten siner statt Horw versetzt hat nach der brief sag so wir von im darumb inhaben also das ein yegklich kaplon des egenannten spitals zu Horw vnd all nachkomend kaplon dieselben hofstat vnd garten zinß nun fürohin vnd me alle jar vf sant martins tag samlen vnd zu iren handen nemen sollen vnd die zu rechter pfrund haben vnd niessen mit allen den rechten als wir die zinß vnd gelt bißher ingehept vnd genossen haben daran wir noch vnser Erben vnd nachkommen noch iuß nyeman anders von iren wegen deheinen kaplon desselben spitals nymer mer gesumen noch geirren sollen noch wollen noch schaffen daran gesumpt werden kains wegs wann das wir sie dartzu getrewlichen schirmen vnd halten wolten so wir best mugen on alle geuerd vnd vertzihen vns für vns all vnser erben vnd nachkommen aller der recht vordrung vnd ansprach die wir vnser erben oder nachkommen zu den vorgenannten hofstatt vnd garten zinßen in der wyß als vorgeschriben stat bißher ingehept haben oder fürohin ymer mehr gehaben oder erlangen kunden oder mochten es wer mit gericht oder on gericht mit briefen oder on brief iuß oder so wann was brieff vnd vrkund wir vmb die pfantschaft der vorgeschriben hofstat vnd garten zinßen haben von dem edeln graf Rudolfen von Hohemberg, die sollent inen nun fürohin nutz vnd gut sin und deheinen schaden deren noch bringen weder iuß noch so on geuerd doch wenn ich der egenannt graf Rudolf von Hohemberg sin (erben[1]) vnd nachkommen ain widerlosung der vorgeschriben hofstatt vnd garten zinßen vorderent vnd begerend so soll in ein yegklicher kapplon der denn zümal des egenannten Spitals zu Horw kaplon ist, ainer widerlosung gehorsam sin vnd statt tun alle jar vff Sant martinstag viertzehn tag dauor oder viertzehn tag darnach vmb diesiu vorgeschriben hundert

Digitized by Google

pfund vnd zehen pfund guter vnd genemer haller on alle fürtzog vnd widerred vnd ouch on allen iren schaden vngeuerlich mit namen So haben wir ouch bedingt wenn es zu schulden keme das die obgeschriben hofstatt vnd garten zinß erloßt werden vmb die sům der vorgeschriben hundert pfund vnd zehen pfund guter haller welher priester denn zumal kaplon ist des egenannten spitals zu Horw der soll denn dieselben zehen pfund vnd hundert mit rat hilf der die denn zumal des spitals fürmund vnd pfleger sind, anlegen vnd ander gůt darumb kousen damit das gelt füro bewert und fürkert werd mit andern nutzen nach dem aller besten vnd nutzlichigosten das ein yeglich kaplon yemer ewigklich dester füro daran habend sigen on all argliſt vnd geuerd vnd des zu vrkund so haben wir vorgenante frouw Jta von Tockenberg vnser eigen Jnsigel offenlich gehengt an dißen brief.

Wir Graf Rudolf von Hohemberg vnd wir frouw margret von Hohemberg marggrefin zu Baden tuen ouch kund aller mengklichem das diß gemecht vnd Ordenůng aller vorgeschriben ding vnd sachen mit vnserm gůnſt vnd guten willen beschehen ist vnd sollen noch wollen wir noch vnser erben deheinen kaplon des egenannten spitals in vnser statt Horw an der hofstat vnd garten zinßen so hie vorgeschriben stat nit hindern irren noch sumen noch schaffen daran gesumpt werden kains wegs doch vns vorgenannten hern von Hohemberg vnsern erben vnd nachkomen vnschedlich an der losung diſer vorgeschriben gut vngeuerlich vnd des zu vrkund vnd merer sicherheit so haben wir ouch vnser aigen Jnsigel offenlich gehengt an dißen brief, der geben ist an dem nechsten zinstag vor vnser froewen tag als sy geborn ward nach Christus gepurt drutzehenhundert vnd darnach in dem sůben vnd achtzigosten Jare.

B. d. Copial-Buch zu Horb.

[1] Ausgelaſſen.

751.

6. September 1387. o. O. Jta von Tockenburg, Gräfin von Hohenberg, ſchenkt mit Zuſtimmung ihres Gemahls und ihrer Tochter an das Spital zu Horb das halbe Dorf Salzſtetten (O.A. Horb), welches ſie von Diemen von Steinhülben gekauft hatte.

Wir frow Jt v. Tockenburg Gräffinn[1] ze Hohenberg tůgen kunt vor aller menglichen Das wir mit wolbedahtem můt gesunt des libes zů den ziten do wir das wol getůn mochten als das uf gaiſtlichen vnd weltlichen gerichten pillich craft vnd maht hän sol vnd haben mag nach dem rehten luterlich durch Gott vnd vns vnd vnser vordern und nachkomen selen gelückes vnd hailes willen geordenet vnd geben haben ordenen vnd geben ouch wizzelich mit craft diß briefs an den Stift des Spittals gelegen in vnser Statt Horw[1] vnser Halbtail so wir haben an Sallſtetten dem dorff mit lüt vnd mit gůt mit äggern

Digitized by Google

wisen holtz veld wazzer wunn, vnd waid by wasen vnd by zwig mit aller ehäfty vnd gewaltsami mit stab mit geriht mit zwingen vnd bennen mit stüren erben vällen vnd hoptrehten mit allen gelten vnd gülten Es sige an korn haller genß hünr oder aiger gelten mit grozzen vnd clainen zenhenden, vnd besunder mit allen den rehten nützzen vnd gewonhaiten So denne yendert vberal zü dem egenannten vnserm halbtail des vorgesagten dorffs Sallstetten gehört vnd gehören sol vnd mag Es sig benempt oder nit fundes oder vnfundes clains vnd grozz nützit ußgenommen als wir das vmb diemen von Stainhülw[e] sáligen vor etweuil zit kouft haben vnd das biß uff disen hüttigen tag Innegehebt herbraht vnd genoßen haben Also das die Pfleger des egenanten Spitals ze Horw[e] vnd all ir nachkommen den selben halbtail des egenanten Dorfs Salstetten mit den nützzen so vorgeschriben stät nun fürohin Inn[e]haben nützzen vnd niezzen sullend gerüweklich än all vnser vnd vnser erben vnd ouch an allermenglichs irrung sunung vnd hindernüß an geuärd ze gelicher wiß als wir die güt biß her Inn[e]gehebt vnd genozzen haben doch mit der beschaidenheit das die vorgenannten Pfleger die selben nützz des egenannten halbtails an Salstetten vnserm dorf in der wiz als vorgeschriben stät den siechen lüten des vorgenannten Spittals ze Horw[e] vnd allen künftigen armen die denn[e] ymmerme darin komend nützzlichen anlegen vnd fürkeren sullent nach dem aller besten das sy da von getrüwlich gespiset vnd getröst werden Gott ze lob vnd ze eren. Wir vertzihen vns ouch für vns alle vnser erben vnd nachkomen aller der recht vorderung vnd ansprach die wir vnser erben oder nachkomen zu dem vorgenanten halbtail des dorfs Salstetten in der wiß als vorgeschriben stät biß her vegehept haben oder füro ymmer me gehaben oder erlangen künden oder möhten, es wär mit geriht oder än geriht mit briessen oder än brief süß oder so än alle geuerd. Vnd des ze Vrkund so haben wir vorgenannte frow[e] Jtt von Tockenburg vnser aigen Jnsigel offenlich gehenkt an disen briefs. Wir graf Rüdolf von Hohemberg und wir frow[e] Margaret von Hohemberg marggräffinn[e] zü Baden tugen ouch kunt vor aller menglichen das diß gemächt vnd ordenung aller vorgeschriben Ding vnd sachen mit vnserm gunst und guten willen beschehen ist sullen noch wellen wir noch vnser erben die Pfleger des egenanten Spittals in vnser Statt Horw[e] noch ir nachkommen an dem egenanten halbtail des dorfs Salstetten so hie vorgeschriben stät nicht hindern irren noch sumen noch schaffen daran gesumpt werden kains weges süß noch so än alle geuerd Vnd des ze vrkund so haben wir vnserü aigenü Jnsigel ouch offenlich gehenckt an disen brief Der geben ist an dem nähsten fritag vor vnser frowen tag als sy geborn ward nach Christy geburt drützzehen hundert Jär darnach in dem Süben vnd achzigosten Jare.

V. d. Orig. im St.-Archiv zu Stuttgart. — Die Siegel sind alle abgegangen. Eine Abschrift hievon im Horber Copial-Buch.

Digitized by Google

752.

31. Oktober 1387. Rotenburg. Graf Rudolf von Hohenberg erhebt die Kirche des h. Kreuzes zu Horb zu einem Chorherrnstift und incorporirt demselben die Kirchen, Kirchensätze und Kelnhöfe zu Ihlingen und Eutingen (O.A. Horb) nebst den vier Altarpfründen an der obgen. Kirche zu Horb.

Wir Graf Rûdolff von Hohemberg Tügen kunt offenlich für vns vnd all vnser erben vnd nachkömen daz wir lutterlich ainualtteclich Got ze lob den Selen ze trost durch singentz vnd lesentz wegen mit güter Vorbetrachtung als das yetzunt vnd hienach pillich vnd müglich kraft vnd macht hat vnd haben soll Ergebn haben vnd geben ouch wissentlich mit disem brief mit hand mit mund mit aller Ordnung so dartzu notdurftig was vnser aygen kirchen vnd kirchensatz zu yhlingen mit dem kelnhof darin die selb kirchen yhlingen vnd ouch mit namen die kirchen des hailigen Crütz ze horw vff dem Margt gelegen gehöret. Vnd dartzû vnser aygen kirchen kirchensatz vnd kelnhof ze Vttingen in dem dorff in dem göw gelegen baid in Costentzer Bystum mit allen iren Rechten es sig an widemen an höfen zinsen nützen vnd gelten wo die vberal gelegen sint es sig vff oder inn nützit vsgenommen weder klains noch groß es sig an korn gült oder haller gült wie das genant oder geschaffen ist mit allem dem so dartzu vnd darin gehöret mit aller aigenschaft recht vnd gewaltsamj gewer vnd ouch Ehafti so vnser vordern vnd wir zu den egenanten kirchen vnd kirchensetzen ye gehetten oder vnser erben vnd nachkömen nu fure hin dartzû ymer gehaben oder erlangen möchtind es wer vff gaistlichen oder vff weltlichenn gerichten. Vnd ouch mit namen, die vier altar gelegen in der egenanten kirchen des hailigen Crütz ze Horw vff dem margt mit allen den nützen genieñen gewonhaiten besatzung vnd ouch rechten so denn yendert vberal dartzû gehöret nützit vsgenomen also daz die egenanten kirchen vnd kirchensetz vnd ouch die vier altar phründen in des hailigen Crütz kirchen ze Horw[e] mit allen den Rechten des hailigen Crütz kirchen ze Horw[e] den wir vnd mit vns dieselben nachgeschriben vnser Capplon Phaff Albrecht Richler Phaff Conrat Rogsperg phaf Conrat von Tunglingen Phaff Hainrich Murer von Sulz Phaff fridrich Gût von horw[e] phaff Berchtolt Schürer phaff Hans von Rusen phaff Hans Schûlmaister phaff niclaus Magenbûch phaff nicolaus Harder von Rotemburg, phaff Swigger Schûlmaister vnd phaff Hainrich vischer .... geordent ... stift haben wan die ir almûsen ouch durch gots willen an dem anfang diß Stiftes getan vnd gegeben hand vnd vertzihen wir obgenanter herr von Hohemberg vns mit disem brief für vns alle unser erben vnd nachkömen ymmer ewenclich obgenanten zwaiger kirchen vnd kirchensetz vnd ouch der egenanten vier altar phründen in des hailigen Crütz kirchen ze horow[e] mit

Digitized by Google

allen iren Rechten besatzungen gewonhaiten vnd zügehörden nützit vsgenomen gen den obgenanten zwelf Corherren vnd gegen allen iren nachkömen die vmmer nach in vnd an ir stat kömend aller ansprach aller zügewarttung aller wider vordrung vnd Recht so wir ye dartzů gehetten oder wir oder vnser erben vnd nachkömen vmer gewinnen möchten mit gaistlichem oder mit weltlichem geriht oder mit andern sachen süß oder so Vnd sullen vnd wellen ouch wir unser erben vnd nachkömmen die egenanten Corherren vnd all ir nachkömen zu den egenanten kirchen vnd kirchensetzen vnd zu den vier altarn vnd zu allen iren rechten vnd gütern als vorgeschriben stat getruwlichen fürdern vnd Inen das schirmen als vnser aigentlich gůt ungeuerlich. Vnd sunderlich was güter vnd nütz zu denselben kirchen vnd kirchensetzen vnd den vier altarn gehörend die sullent beliben und sin in den gnaden vnd fryhaiten vnd gewonhaiten alz si bisher lang zit kömen sind an all geuerd. die ordnung diß vorbenempten Stifts ist also daz die egenanten korherren vnd all ir nachkömen Jr gesetzden Süben zit mit singen mit lesen ordenlich stetechlich vnd vngeuerlich tůn sullend die Metten zu irer zit Prime vnd Tertze zu iren ziten Sext Non Vesper vnd Couplet zu iren ziten in der wise als man das nach göttlicher ordnung tůn sol vnd gewönlich ist. Vnd sullend die egenanten korherren vnd alle ir nachkömen nach der Metten ain gesprochen Mess haben vnd darnach ain gesungen frügmess von Selen vnd denn darnach vf frůampt aber ain gesungen mess an geuerd. Si sullend ouch vmmer ewenclich alle Jar zů yeglicher fronuasten besunder vnsrer herschaft von Österrich vnd ouch vnser vnd vnsrer vordern vnd Nachkömen Jartzit began den abend mit der vigili, vnd mornotz mit der Selmess vnd was kertzen und opferliechter dartzů gehörend, die sullend si vnd ir Nachkömen ouch dartzů geben vnd erlichen (sic!) vzrichten an geuerd. Wir haben ouch berett daz zu dem egenanten Stift gehören sullent, zwelf Priester vnd nicht minder an geuerd. Ouch haben wir den egenanten vnsern Corherren für vns vnd vnser Nachkommen gůndet vnd geůrlaubet, daz sie die nachsten Sechs wartunga vff dem egenanten Stift, wol hingeben vnd verlihen mügend wem si wellent an allen vnsern zoren irrung vnd hindernůst, Darnach so behalten wir vns selb vnd vnser herschaft vmmer me allů lehen vff dem egenanten Stift in der masse alz wir die haben vff vnserm Stift ze Ehingen am Negger, vnd welche di sind, den wartunga von vns, oder von den korherren vf den Stift gegeben sind oder füro daruf gegeben werdent, die süllend mit sölicher ordnung vnd gewonhait angan, Corherren zu werden, ze gelicher wise, alz vf dem Stift ze Ehingen am Negger sit vnd gewönlich ist anzegand an allz geuerd, Wenn so ver, daz die egenanten korherren, vnd all ir Nachkömen, die ersten zwen nütze die da genallent, so ainer sol angan, verbuwen vnd anlegen sullend an getzierd vnd notdurft des Gotzhus ze Horw an geuerd, Es sol ouch ainen iglichen Probst diß Stifts, werden vnd genallen anderthalb nütze ze phründe an alle geuerd, Welher ouch vnder den vorgenanten Corherren vnd iren Nachkömen an den vorbenempten Siben ziten vnd messen sumig wer vnd dartzů nicht kem vngeuerlich, zu welher zit das

Digitized by Google

wer, der das tett, der solt denn desselben tags ainen Schilling haller den andern herren verualen sin ze gebend den si ym nicht varen sullend lan, was ouch desselben tags von Opffer vnd ze Presentze geuallen ist, des sol im des tags ouch nützit werden, Besunder, so haben wir angesenhen iren willen vnd ernst, den sie zu direr löblichen sache gehebt hand, Darumb so geben wir in frigung mit disem brief, daz Si vnd all ir Nachkömen vnd ir Ehalten vnd iren gütern für alle Stüra, wachta, vnd dienst ledig vnd fry sin süllend, für vns alle vnser erben vnd Nachkömen ymmer ewenclich, dhain unser Vogt amptman, noch dhain der vnser noch suß nyeman anders von vnsern wegen die egenanten Corherren noch ir Nachkömen vnd ouch ir Ehalten nicht hindern noch bedrengen sullen, kains weges an alles geuerd. Ouch mügend die egenanten korherren vnd alle ir Nachkömen, alles ir güt, daz Si yetzund hand, oder noch in künftigen ziten gewinnent, wol hingeben, vnd vermachen wenn Si wellend, es sig durch got iren fründen oder lantlüten, daran wir, noch dhain vnser erb, noch Nachkomen, Si noch ir nachkömen noch dieselben ir erben nicht hindern noch sumen süllen, kains weges, an all geuerd. Es ist ouch bedingt, ob sich fügty daz dehain vnser Burger oder arme man ze Horw, vtzit zu sprechen hetti oder gewünn zu den egenanten korherren oder iren Nachkömen darumb sol sich der klager lassen benügen, an ainem Rechten, vor dem Probst und den Corherren, daselbs, Gewünn ouch der Corherren dehainer vtzit ze sprechend zu ainem vnserm Burger ze Horw, der sol sich ouch lassen benügen an ainem Rechten vor vnserm Schultheissen vnd den Richtern ze Horw, daz ouch yetwederm tail an fürtzog widerwaren sol alles an geuerd. Vnd herumb ze offem vrchund, daz alle vorgeschriben sachen, war vnd stet vnd ouch vnuerwandelt beliben, So ist vnser Insigel für vns all vnser erben vnd nachkömen von vnsers haißentz wegen, offentlich gehenkt an disen brief. Der geben ist ze Rotemburg, an aller hailigen abend, in dem Jar do von Cristi gepurd warend Drützehenhundert Jar vnd Siben vnd Achtzig Jar.

V. d. Orig. im St.-Archiv zu Stuttgart.

753.

31. Oktober 1387. Baden im Ergau. Herzog Albrecht von Oestreich gibt seine Zustimmung zu der Schenkung der Gräfin Ita von Tockenburg an das Spital zu Horb. S. **28. August 1387.**

Wir Albrecht von gottes gnaden hertzog ze Osterrich ze Styr ze Kernden vnd ze Crain graff ze Tiroll etc. bekennen das wir durch Begird vnd flissig bitt der edelen vnser lieben mumen Itten von tockenburg grefin zu Hohemberg vnsern gunst dar zu geben mit dem brief das sie die achthalbhundert pfund vnd fünfzehen pfund Haller die sie nach irer brief sag in Satzswyse hat als vns ist fürgelegt vff Altheim dem dorf vnd den hof-

Digitized by Google

stetten vnd gartenzinßen in vnßer statt zu Horw mag machen vnd geben an den Spital in derselben statt zu Horw vns vnd vnsern erben ansehedlich an der losung vnd den rechten die wir billich daran haben sollen vngeuerlich. Mit vrkund diß briefs geben zu Baden in Ergouw am pfingstag vor allerheiligen tag nach Christus gepurt drutzehenhundert Jar darnach in dem Süben vnd achtzigosten Jare.

V. d. Copial-Buch zu Horb.

754.

13. November 1387. Schaffhausen. Herzog Albrecht von Oestreich bestätigt die Erhebung der Kirche zu Horb zu einem „Collegium und Tumkilchen" von Seiten des Grafen Rudolf von Hohenberg.

Wir Albrecht von gotes genaden Hertzog ze Öesterrich ze.....[1] Herr vff der Windischen Marich vnd ze Portenaw. Grafe ze Habspurg ze Tyrol ze Phyrt vnd ze Kyburg Marggraf zu Burgaw vnd Lantgraf in Elsass. Bekennen vnd tün kunt offenlich mit dem brieue. Als der edel wolgeborne vnser lieber .....[1] dolff von Hohemberg mit hilff etlicher ander biderber leute durch got ze eren vnd lob die kilchen in der Stat ze Horw erhaben wil ze einem Collegi vnd einer Tümkilchen da ein Probst vnd zwelf korherren sein sullen, Vnd hat dartzů zů ewiger .....[1] begabung vnd widmunge beschaiden anzgetzaigt (sic!) vnd gegeben die lütkilch zu Yhlingen, da die egenant kilch ze Horw als ein Tochter zügehöret vnd ouch die lükilch (sic!) ze Vtingen mit sampt allen iren Rechten nützen gülten vnd zügehörungen die von der herschaft zu Hohemberg lehen sint gewesen, alles nach lautt des Stiftbriefs den vnser egenanter Öhem darüber gegeben hat der nachgeschriben lautt.

(Folgt nun die Urkunde vom 31. Oktober 1387, Rotenburg, und wird fortgefahren:)

Nu haben wir obgenanter Albrecht Hertzog zu Österrich, Als rechter erb der herschaft zu Hohemberg, nach vnsers obgenanten Oheims graf Růdolffs tode, den der allmechtig got lang wende nach seiner flissigen bete vnd ouch lütterlich durch got vnd ze hail vnd trost vnserer voruordern seligen, vnser vnd vnser Nachkömen Selen, ouch zu derselben Stiftung vnser willen vnd gunst gegeben, vnd geben ouch für vns vnser lieben Vettern vnd erben, wissentlich mit dem brieue. Doch also daz nach tode vnsers egenanten lieben Öhems Weltliche lehenschaft der egenanten Probstyie, vnd ouch aller korherrentumen vnd anderer phründen vnd gotzgaben derselben Stift von vns und allen vnsern erben, an dem Hertzogentumen zu Österrich ewichlich zu lehen sin, vnd ouch sust mit vogtyie vnd allen andern dingen ewichlich, bi vns vnd vnsern erben beliben on alles geuer. Vnd darüber zu ewigem vrchunt geben wir den gegenwürtigen brief versigelten, mit vnserm

Digitized by Google

fürſtlichem anhangenden Inſigel. Der geben iſt zu Schafhuſen an Sand Briecien tag. Nach kriſtes gepurd. Drützehenhundert Jar darnach in dem Siben vnd Achtzigiſten Jare.

V. d. Orig. im St.-Archiv zu Stuttgart. — Mit dem großen aber ſehr beſchädigten Reiterſiegel des Ausſtellers.

[1] Das Pergament hat hier eine durchgebrannte Stelle.

755.

16. November 1387. o. O. Graf Rudolf von Hohenberg, genannt Graf Rümelin,[1] Herr zu Altenſteig, verkauft eine Heller- und Hühner-Gült von Unterjettingen an Walther Syfrid von Rotenburg.

Wir Grauf Rûdolff von Hohemberg herr ze Altenſtaig verienhen offenlichen für ims vnd vnſer erben vnd Nächkomen mit diſem brief, das wir mit wohlbedähtem mût zû den ziten do wir Riten vnd gän mohten geſund des libes mit rehter wiſſend mit ſölichen worten werken vnd getäten Als es denn billich vnd von reht kraft vnd maht haut hän ſol vnd haben mag ietzo vnd hienach reht vnd redlich verkouft vnd ze kouffend geben haben Ains ſtäten Ewigen koufs dem fromen beſchaiden walther Sifriden burger ze Rötemburg vnd allen ſinen erben viertzig pfund vnd zehen ſchilling iteliger güter vnd genemer haller geltz vnd viertzig hünr alles ſtätes vnd ewiges geltes. Des ſelben haller geltz jm vnd ſinen erben iärlichen werden vnd gefallen ſol zwaintzig pfund haller geltz uf Sant walpurg tag vnd die andern zwaintzig pfund vnd zenhen ſchilling haller geltz uf ſant Martins tag der där nauch aller ſchieroſt komet: des erſten vnd voruſſ vormenglichen vnd vor allen andren gülten vnd gelten vſſer vnſerm dorff vnderütingen mit lüten mit güten mit äkern mit wiſan mit holtz mit veld mit waſſer mit waid mit allen ſtüren zinſen gülten vnd gelten Es ſigin korngelt haller gelt hünergelt oder ſus ander gelt wie die genant oder gehaiſſen wären: vnd mit namen vſſer demſelben vnſerm dorff mit allen ſinen rehten nutzzen vnd zügehörden ſo iendert überal dazû vnd darjn gehören ſol vnd mag wie das alles genant oder gehaiſſen iſt, Es ſy benempt oder vnbenempt funden oder vnfunden beſücht oder vnbeſücht nutzit uſgenomen vngeuarlich an fürzog widerrede vnd an all irrung Ouch ſullent Inen die egenanten viertzig hünrgeltz iärlichen werden vnd gefallen vſſer dem obgenannten vnſerm dorff mit aller zügehörd als vorgeſagt iſt uf die zit als denn ſitt vnd gewonlichen iſt nauch hünr geltz reht vngeuarlichen ouch on all Irrung vnd hindernûſt Vnd alſo haben wir dem egenanten walther Sifriden vnd ſinen erben die obgenanten viertzig pfund vnd zenhen ſchilling haller geltz und viertzig hünrgeltz reht vnd redlich ze kouffen geben als vorgeſchriben iſt vmb Sehs hundert pfund haller driſſig pfund haller minder aller güter vnd genemer haller der wir alſo bar vom Im zû vnſerm kuntlichen nutzz gewerot vnd bezalt ſigen Vnd verzihen vns gen Im vnd allen

Digitized by Google

sinen erben für vns vnd all vnser erben aller der reht vordrung vnd anspräch so wir zů den obgenanten hällern vnd hünr gelten allen oder zů ier ieglichem besunder vntz her gehebt haben oder fúro dartzů gehaben oder gewinnen möhtin sús oder so Wan wir vns bekenen das wir an disem kouff niht betrogen sigin überhalb noch überreht noch suß mit behainerley geuerde: In behainen weg: Vnd darumb so sullen wir obgenanter her von Hohemberg vnd vnser erben dem egenanten walther Sifriden vnd sinen erben die obgenanten haller vnd hünr gelt allů vnd ier ieglichs besunder vsser vnserm obgenanten dorff Vnderútingen mit aller zůgehörd als vorgesagt ist an welem oder an wie mengem sie denn mangel irrúng oder gebrust hettin oder gewúnni die gelt allů Inen vertgen versún ufrihten vnd versprechen gen aller menglichen wenn oder wie dick sie des nätdürftig wärin oder wurdin zů allen tagen an allen stetten vnd gemainlichen an allen rehten vnd gerihten gaistlichen vnd weltlichen das sy där an habend sigin nauch dem rehten an iren schaden vngenarlich Ouch ensullen wir noch vnser erben vnd nächkomen noch behain vnser kneht noch amptman noch nieman anders von vnseren wegen den egenanten walther Sifriden noch sin erben noch ir gewisse bottschaft an den obgenanten gelten allen noch an iro aim tail weder sumen noch Irren haimlich noch offenlich noch schaffen das getän werden In behainen weg Wan wir sy da zů trúweclichen fúrdern vnd schirmen sullen als ander vnser aigenlich gůt vnd nit hindern vngenärlichen. Wer aber das dem egenanten walther Sifriden oder sinen erben nit geschähe vnd Inen an den obgenanten gelten von vnsren wegen behain bruch inval Irrung oder kumernúst geschähe vnd widerfür es wär über kurtz oder über lang wenn oder wie dick daz beschähe. So haut den walther Sifrid egenant sin erben vnd all ir helffer gewalt vnd gůt reht vns obgenanten herren von Hohemberg vnser erben vnd all vnser lůt vnd gůt vnd das obgenant dorff vnderötingen mit aller zůgehörd vnd die geburschaft gemainlichen des selben dorffs vnd ietz da sint oder fúro dar kument vnd all ir erben vnd als ir gůt darumb vnuerschaidenlichen anzegriffend ze schadgent ze pfendent vnd ze bekümmert allenthalben wä vnd wie sie kúment oder mügent mit geriht gaistlichem oder weltlichem oder ob sie wend ängeriht än allen vnsern vnd iro zorn clag vnd rauth vmer so lang vntz Inen alles das eruollot wurd där an sie den mangel oder gebrust hettint oder gewinnt: gantz vnd gar än allen iren schaden Da vor öns ouch nutzit schirmen sol suß noch so in behainen weg Wan waz sy da wider tůnd So händ sie allwegend reht vnd wir vnreht. Vnd in welen schaden sy vnd ir helffer des angriffs oder von des vorgenanten geltz wegen vmer kämint dä von sullen wir vnd vnser erben ob Inen das geirrt würd von vnsren wegen von helffen än allen iren schaden Wär aber das walther Sifrid oder sin erben an dem obgenanten gelt allem oder sin ainem tail gesumpt oder gejrrt würdin von der egenanten geburschaft wegen ze vnderútingen vnd nit von vnsren wegen So sol vnd mag er denn vnd sin erben wenn oder wie dick daz beschähe das selb gelt das Inen denn also ufstünd vnd där an sy denn von iro

Digitized by Google

wegen mangel oder gebrust hettint oder gewann ze schaden ze niement uf die selben geburschaft gemainlichen an Cristan oder an Juden oder sus ze kuntlichem gewonlichem schaden wä sy wend vngeuarlichen Es händ ouch sy vnd all ir helffer dartzů gewalt vnd maht das egenant dorff vnderütingen vnd die egenant geburschaft gemainlichen vnd all ir erben vnd nauchkomen vnd als ir gůt vnd nit ůns darumb anzegriffend ze schadgent vnd ze pfendent ouch allenthalben mit geriht oder ăn geriht und in aller der wis so von ůns vorgesagt staut als Lang vntz Inen alles daz usgeriht vnd vollfürt wirt des sy denn mangel vnd geburst hettint gantz vnd gar ăn allen iren schaden: Vor dem angriff ouch sy nit schirmen sol enhain sach die ieman ietzo oder hienăch finden oder erdenken möht sus oder so in dehainen weg Wan waz sy vnd ir helffer da wider tůnd oder getůn möhtin so hettint sy allweg reht vnd die egenant geburschaft vnd all ir erben vnd nauchkomen vnreht In waz schadens ouch sy vnd ir helffer dez angriffs oder von der vorgesagten gelt wegen dăran sy den von iro wegen mangel oder gebrust hettint ze schaden komen wărin von dem schaden allem sullent wir obgenanter her von Hohemberg vnser erben vnd die egenant geburschaft gemainlichen vnd vnuerschaidelichen vnd all ir erben vnd nauchkomen: von helffen ledig vnd louf machen ăn allen iren schaden ăn fürzog vnd widerrede vngeuarlichen Vnd vmb das daz all vorgesagt sacha von ůns an disem brief wär vnd stät belibin hierumb So haben wir obgenanter Grauf Růdolff von Hohemberg her ze Altenstaig gelobt vf vnsern aid den wir darumb geschworn haben all vorgesagt sach so von ůns also vorgeschriben ständ an disem brief wär vnd stät ze haltent nach diss briefs sag vngeuerde vnd des ze vrkunde der wărhait So haben wir vnser aigen Insigel offenlichen gehenkt her an Dartzů so haben wir gebetten den Edeln Hochgebornen herren Grauf Růdolffen von Hohemberg vnsern lieben vettern vnd diss erber hainrichen Stahler Bentzen den herter vnd Gerungen den Obrosten das sy irů aigni Insigel ze gezugnust aller vorgeschribner ding in selber ăn schaden ouch offenlichen händ gehenkt an disen brief Wir die obgenanten der schulthaiss die Rihter vnd die geburschaft gemainlichen des egenanten dorffs vnderütingen geloben vf vnser ayd die wir darumb geschworn haben liplichen zů got vnd zů den hailigen mit gelerten worten vnd mit vfgebotten fingern für vns vnd aller vnser erben vnd nauchkommen all vorgesagt sacha von ůns an disem brief wär vnd stät ze haltend nauch diss briefs sag vngeuerde Vnd dem obgenanten walther Sifriden vnd allen sinen erben die obgenanten hallergelt vnd hünrgelt iärlichen zů rihtend vnd ze gebend für alles verhesten vnd verbieten vnd für all Irrung vnd hindernust aller lůt vnd geriht gaistlicher vnd weltlicher uf die zit vnd in all wis vnd weg so von ůnsf vorgeschriben ist an disem brief Vnd ze noch merer sicherhait vns aller vorgeschribner ding ze übersagend So haben wir ouch gebetten den Edeln hochgebornen herren Grauf Růdolffen von Hohemberg vnsern gnädigen herren vnd diß Erber vnd veste Hainrichen den Stahler Bentzen den herter vnd Gerungen den Obrosten das sy irů aigni Insigel also ze zugnust

Digitized by Google

händ gehenkt an disen brief Der zugnust aller wir obgenanter her von Hohemberg vnd wir die andern zugen hainrich stahler Bentz herter vnd gerung Obrost verienhen ůns selber ān schādlich Dirr brief ist geben an Sant Othmars tag des Jaures do man zalt von Cristi geburt drutzehenhundert Jaur vnd Sůben vnd Ahtzig Jaure.

V. d. Orig. im St.-Archiv zu Stuttgart.

[1] S. unten die Urkunde zu 16. Juli 1423, in welcher dem Grafen Rudolf der Beiname Rümilin gegeben wird.

756.

31. Januar 1388. Rotenburg. Werner Märheld, ein freier Landrichter zu Rotenburg von des edeln Grafen Rudolf von Hohenberg wegen, bekennt, daß Albreht der Durner von Lustnau auf dem Landgericht zu R. alle seine Habe an das Kloster Bebenhausen vermacht habe.

Ich Wernher Marheld ain frier lantrihter ze Rotenburg von dez edeln hochgebornen graff Růdolfz von Hohenberg minez gnädigen herren wegen tun kunt allen den die disen brief ansehent oder hörent lesen das ich ze geriht sazz vf dem lantgeriht ze Rotenburg an der offnen frien strasse vf disen tag als diser brief geben ist vnd do ich also ze geriht sazze do stůnden vor mir vf dem vorgenanten lantgeriht der wolbeschaiden Abreht der Durner von Lusteno dem dorf vnd Adelhait die Knäpplin sin elichi husfro bedú gesundes libs vnd vernúnftig der sinn mit wolbedahtem můt vnd ouch mit rat der die dar zů notdúrftig warent mit ainem fúrsprechen als reht was vnd veriahent da bedú offenlich vnd vnbezwungenlich wie das sie vor etwie vil ziten den erwirdigen gaystlichen dem apt vnd dem couent des klösters ze Bebenhusen als ir gůt als sie mit namen hie nach geschriben stand dez ersten ir huß vnd schúren vnd ir hofraiti mit aller zů gehörd die gelegen sint ze Lusteno dem dorf stoßet ainhalp an die strass vnd an Aberlin des Fritzingers hus vnd obnan an Múnsterlis gesazz vnd zwo mannmat wisan gelegen obnan in der Öwe stossent ainhalp an Hansen des Kúrners wisan von Dúbingen vnd zů der andren siten an Haintzen Applins wisun vnd zwo mannmat wisan gelegen an dem säwe die stossent ainhalp an Cöntzlins des wagners wisen von Dúbingen den man nempt von Dusslingen vnd zů der andren siten an Abrehtz Vederangels wisen von Dúbingen vnd ain mannmat wisen gelegen vf dem stúdach stosset ainhalp an Bentzen dez binders agger den man nempt Abrehtz Sigboltz dohterman vnd anderthalp an Fritzen des vischers agger vnd ain böngarten gelegen ze Lusteno dem dorf ainhalp an dez Cöntzels böngarten vnd anderthalp an dem weg vnder dez metzlers huß vnd ŏuch alles das

Digitized by Google

gůt das sie ietzo hant oder noch gewünnen es sig vich, rinder oder roſſ ymen oder schaf barschaft huſſgerät liegentz oder varndes fundens oder vnfundes sühtes oder vnbesühtz nútzit vſſ genomen vermachet vnd gegeben hettin ze Luſtenöwe an dem geriht da sie bebi jnne seſſhaft wárin vnd baten mich jnen fúro an ainer vrtail ze eruarnd wie sie das fúro den vorgenanten dem apt vnd dem couent dez vorgenanten kloſters Bebenhuſen furo vermachen vnd vf geben sölt das es kraft vnd maht haben möht vnd öwenklich an widerrúf beliben sölt da wider stünd der andáhtig gaystlich brůder Johanſſ Amman von Rötenburg gröſſkeller dez vorgenanten cloſters ze Bebenhuſen öch mit sinem fürsprechen als reht was vnd batt jme och an ainer vrtail ze eruarnt wie das beschenhen vnd zú gan sölt das der vorgenant der couent des vorgenanten cloſters Bebenhuſen dar an habent wár do vorstaht ich jnen der vrtail do ward ertailt mit gesamletter verainter vrtail als vf dem vorgenanten lantgeriht ze Rötenburg reht was das sie das tůn söltin mit mund vnd mit hand vnd mit miner hand in des vorgenanten brůder Jöhansen dez Ammans gröſſkellers ze Bebenhuſen hand von dez vorgenanten aptz vnd dez couentz des vorgenanten clöſters ze Bebenhuſen wegen vnd wenn das beschách das es denn billich vnd durch reht also beliben sölt vnd der apt der couent des vorgschriben clöſters ze Bebenhuſen an den vorgenanten gütern wol habent wár vnd her vmb ze offnem vrkünd so han ich des lantgerihtz ze Rötenburg insygel mit vrtail gehengkt an disen brief der geben ist an dem nähsten fritag vor vnser frowen tag der liehtmeſſ des jares do man zalt von Gottes gebürde drüzehenhundert jar dar nach in dem äht vnd ahzigoſten jar.

V. d. Orig. im Landesarchiv zu Karlsruhe. — Rundes Siegel in grauem Wachs an Pergamentſtreifen. Rechts geneigter, dreieckiger, quergetheilter Schild, obere Theilung höher im Abdruck, nach unten etwas abgerundet, auf dem aufwärts gerichteten Eck ein rechtsgekehrter, geſchloſſener, großer Helm, mit ziemlich großer Sehöffnung, oben zwei hohe Hifthörner, die in die Umſchrift hineingehen, hinten am Helme ſind drei abwärts gebogene Federn befeſtigt. Der Grund iſt gegittert. Umſchrift: † S. Wernheri. Marheldi. ivdicis. provincialis. i. Roteb'g.

757.

21. April 1388. Rotenburg. Graf Rudolf von Hohenberg erlaubt der edeln Frau Katharina von Lichtenſtein, Wilhelms von Wehingen Wittwe, die 13 Malter Roggengült, welche er (Rudolf) am 25. Mai 1375 um 130 Pfd. Heller an Walther Sifriden von Rotenburg verpfändet hatte, um die gleiche Summe an ſich zu bringen.

Wir Graff Rúdolf von Hohemberg Tügen kunt vor allen, den, die disen brieff ümmer ansenhend lesend oder hörend lesen daz wir der Edeln fro-

Digitized by Google

wen frow^e katherinen von Liehtenstain wylant wilhelms von wähingen sáligen Elichen Hussfrowen Güntt vnd geurlobet haben Günden vnd vrloben Jr ouch wissentlich mit craft diß briefs, An sich vnd an ir Erben ze pringent vnd wider ze lösend die drützzenhen malter Roggen geltz Rötemburger mess die wir vor ettweuil ziten vnd iaren dem erbern fromen walther sifriden vnserm burger ze Rötemburg zů ainem rehten pfand versetzt hetten vsser vnserm layenzenhenden ze Rötemburg die ym^e da von Járlichen vnd dez ersten voran gegeben wurden vff sant Martins tag, Vnd waz die selb pfandung beschenhen vmb hundert pfunt, vnd drißig pfunt, allez güter Haller alz daz der pfandung brieff wol wißt den wir dem egenanten Walther Syfriden darumb gegeben hetten der selb brieff geben wart an sant vrbans tag Nach Crists geburt drützzenhenhundert iär vnd darnach in dem fünff vnd Sübentzigosten Jär die wil wir dennoth vnser Land vnd Herschaft ze Hohemberg aigentlich vnd vnuerkümert zů vnsern Handen hetten, vnd won nun die egenant frow^e katherin von Liehtenstain Walther Syfriden da vorgenant vff disen tag als dirr^e brief geben ist die hundert pfunt vnd drißig pfunt haller vmb das vorgeschriben korngelt also bar geriht vnd betzalt hät vnd den selben pfandung brief vnd ouch die drützenhen malter iärlichs roggen geltz Rötemburger mess usser vnserm Layenzenhenden ze Rotemburg alz vorgeschriben stät Da mit usser walther sifritz hant Jn ir hant erlößt vnd geledgot hat mit vnserm gunst vnd güten Willen Darumb So verjehen wir vorgenanter Herr^e Graff Růdolph von Hohemberg offenlich für vns vnd alle vnser erben vnd nachkomen, daz die egenant frow^e katherin von Liehtenstain vnd alle ir erben die vorgeschriben drützzenhen malter Roggen geltz Rötemburger mess, usser vnserm Layenzenhenden ze Rotemburg nun füro hin vmmer me vnd alle iär Járlichen uff sant Martins tag Innemen nießen vnd haben süllend gerüweclich mit allen den rehten nützen vnd zügehörden alz vnser vordern vnd wir vnd ouch der egenant walther sifrit daz selb korn gelt vntz uff disen hüttigen tag gehebt vnd genossen haben vnd wir ym^e daz mit vnserm brieff verschriben hetten än all geuerd vnd mit namen So empfelhen vnd haißen wir ernsteclich alle vnser amptlüt die dez selben zenhenden yetzo pflegend oder in künftigen ziten noch pflegen werdent daz sy die egenanten frow^e katherinen von Liehtenstain oder ihr erben also allů Jär iärlichen vff sant Martins tag vmb die vorgeschriben drützzenhen malter Roggen geltz Rotemburger mess usser vnserm Layenzenhenden ze Rötemburg dez ersten vnd vor menglichen ußrihten vnd betzalen gar vnd gentzlich an allen gebresten daran wir noch vnser erben vnd nachkomen noch nieman anders von vnsern wegen Sy noch ir erben noch niemann anders von iren wegen füro nit me weder hindern Irren noch sumen süllen noch wellen noch schaffen daran gesumpt werden in behainen weg weder mit briefen noch än brief mit geriht noch än geriht noch suß mit behainer ander sach die yman erdenken künd oder möht suß oder so än all geuerd vnd süllen vnd wellen sy vnd ir erben dartzů getrüwlich fürdern vnd jn daz gůt schirmen alz vnser aigentlich gůt vnd wär ouch

Digitized by Google

ob der egenanten frow^{e} katharinen von Liehtenſtain oder iren erben daz vorgeſchriben korn gelt von yemann^{e} vmmer me anſprächig wär oder würd öber kurz oder öber lang So ſüllen wir oder önser erben vnd nachkomen Jr oder iren erben die vorgeſchrieben drützzenhen malter iärlichs Roggen geltz uſſer önſerm Layenzenhenden ze Rotemburg alz vorgeſchriben ſtät gentzlichen vertigen vnd verſprechen gegen aller menglichen än alle Stetten zů allen tagen vnd gemainlich an allen gerihten Gaiſtlichen vnd weltlichen Wie vnd wa ſy dez vmmer me bedürffend vnd nötürfftig ſind daz ſy vnd alle ir erben daran habend ſigen än allen iren ſchaden allez vngeuarlich Sünderlich ſo iſt berett wenn^{e} wir oder önſer erben vnd nachkomend komen ze rehten ziln in dem iär aht tag vor ſant walpurg tag oder aht tage darnach So ſol ſy oder ir erben öns ainer loſung geſtatten än all widerred vmb hundert pfund vnd vmb drißig pfund güter vnd genemer haller Wir obgenannter Herr^{e} von Hohemberg geloben by güten trüwen für öns alle önſer erben vnd nachkomen all vorgeſchriben ſachen wär vnd ſtät ze haltend ze glicher wiß alz von öns an diſem brief geſchriben ſtat Vnd dez zu ainem wären vrkund So iſt önſer Jnſigel von önſers Haißentz wegen offenlich gehenckt an diſen brief Vnd ze noch merrer ſicherhait So haben wir gebetten den Edeln önſern lieben Öheime Graff Růdolffen von Sultz Lantrihter ze Rotwil vnd önſer getruwen Bentzen von Bochingen önſern Rät vnd diener vnd Bentzen den Herter Rihter vnd Rät ze Rotemburg daz die von önſers bett wegen zů ainer getzügnüſt aller vorgeſchriben ding Jrü aigni Jnſigel zů dem önſern offenlich gehenckt hand an diſen brieff, dez ouch wir vorgenanter Herre Graff Růdolff von Sultz Bentz von Bochingen vnd Bentz Herter offenlich verienhen vnder önſern Jnſigeln die wir alſo ze getzügnüſt aller vorgeſchriben ding an diſen brieff gehenckt haben der geben iſt ze Rötemburg an dem nähſten zinſtag vor ſant Jerigen tag Nach Chriſts geburt drützzenhenhundert Jar vnd darnach in dem ähtz vnd Ahtzigoſten Jar.

V. d. Orig. im St.-Archiv zu Stuttgart. — Das erſte Siegel — das kl. bekannte Siegel des Gr. Rudolf von H. Das zweite, das des Gr. von Sulz, gut erhalten. Das dritte Siegel iſt das bekannte von Bochingen. Das vierte das undeutliche des Herter.

Digitized by Google

758.

2. Juni **1388**. o. O. Katherina von Lichtenstein, Wilhelms von Wehingen Wittwe, bekennt, daß Graf Rudolf von Hohenberg das Recht habe, wieder an sich zu lösen **13** Malter Roggengült aus dem Laienzehnten zu Rotenburg um **130** Pfd. Heller, **20** Malter Roggengült aus dem Laienzehnten zu Seebronn um **100** Pfd. Heller, endlich eine Weingült aus Bergen bei Wurmlingen um **50** Pfd. Heller.

Ich katherin von liehtenstain wilhelms von wähingen säligen elichen wirtinn Tün kunt vor menglichen, als der Edel vnd wolgeborn herr Graue Rüdolff von Hohemberg min gnädiger Herr mir günnt vnd genrlobet hat an mich vnd min erben ze lösend vnd ze pringend die drützenden malter iärlichs roggen geltz ußer dem Layenzenhenden ze Rotemburg vmb Hundert pfund vnd drißig pfund guter Haller, vnd ouch die zwaintzig malter roggen geltz ußer dem layenzehen ze Sebrunnen den die winmar von wurmlingen Inn habend vmb hundert pfund guter Haller, darumb der egenant min gnädiger Herr von Hohemberg die vorgesagt korn gült vor ettweuil ziten dem erben fromen walther Sifriden burger ze Rotemburg versetzt vnd In geben hett vnd als mir ouch denn der selb min gnädiger Herr von Hohemberg ouch guntt hat das wingelt ze lößend für fünftzig pfund güter Haller das da iärlichen gat usser der kürnen berge gelegen ze wurmlingen dem dorf das Bentzlin von winolfshain vormals ouch Inn gehebt hat von dem egenanten minem gnadigen Herren von Hohemberg als das die brief wol wisend die ich darum Inn hab Bekenne ich mich mit disem brief offentlich wenn der egenant min gnädiger Herr von Hohemberg sin erben oder nachkomen ain widerloßung vordernt an mich oder min erben So süllen wir Inen die vorgesagt güt allü oder ir yeglichs besunder wider ze lösend geben vmb souil geltz als ich die an mich vnd min erben gelößt vnd bräht hän vnd ouch nach der brief sag so ich darumb Inn hän doch ze rehten ziten in dem Jar das ist allewegend aht tag vor sant walpurg tag oder aht tag darnach alles vngeuarlich vnd des ze vrkund so ist min aigen Insigel offenlich gehenckt an disen brief vnd ze noch merrer sicherhait so han ich gebetten den edeln vesten Bentzen von Bochingen vnd den erbern wisen Bentzen den Amman burger vnd rihter ze Rotemburg das si von miner bett wegen zü ainer getügnüst aller vorgesagt ding Irü aigenü Insigel zu dem minem ouch offentlich gehenckt hand an disen brief das ouch wir obgenante Bentz von Bochingen vnd Bentz der amman verienhen vnder vnßern Insigeln vns vn-

Digitized by Google

schädlich der geben ist an dem nähsten zinstag nach vnßers Herren frankichams tag Nach Cristy geburt drützenhundert Jar darnach in dem aht vnd Ahtigosten Jar.

V. d. Orig. im St.-Archiv zu Stuttgart. — Mit 3 Siegeln, dem der Ausstellerin und denen der beiden Zeugen. Das Siegel der K. von L. hat einen Flügel im Schilde.

759.

15. August **1388.** o. O. Graf Rudolf von Hohenberg verpfändet auf Wiederlosung die Feste Kallenberg an der Donau (jetzt Hof zu dem Pfarrdorf Buchheim, bad. A. Meßkirch, gehörig), den Hof Gründelbuch (zur Pfarrei Gigeltingen, bad. A. Stockach, gehörig), das Städtlein Ausplingen (O.A. Spaichingen) mit den Dörfern Obernheim, Dormettingen (O.A. Spaichingen), Erlaheim und Bronnhaupten (jetzt Hof O.A. Balingen) an die Grafen Rudolf von Sulz, Vater und Sohn, welche ihm **945** rheinische Goldgulden geliehen hatten, um damit die genannten Besitzungen von denen von Bubenhofen zu lösen, denen er dafür **1500** Pfd. Heller Hauptgut und **326** Pfd. Heller Zins ꝛc. schuldig geworden war.

Wir Graf Rûdolf von Hohemberg verienhen vnd Tügen kunt offenlich für ůns vnd all ůnser erben vnd nachkomen das wir dem Edelm ůnserm lieben öheim[e] Graf Rûdolffen von Sultz vnd ouch Graf Rûdolfen sinem Sun kuntlicher vnd vnlogembar schuld gelten süllen vnd reht vnd redlichen schuldig sigen nünhundert guldin vnd fünf vnd viertzig guldin ytaliger Rinscher güter vnd gäber an gold an gebrâch vnd an gewiht, die si ůns also bar geriht vnd betzalt hand mit güter kuntschaft an die pfantschaft kallemberg der vestin gelegen an der Tonnöw mit dem Hoff ze Grindelbûch der dartů gehört vnd Nusplingen dem stättlin mit den dörffern obernhain vnd dormattingen Erlhain vnd och prumhopten mit aller ir zügehörd, die wir da mit erlöst vnd gentzlich gelediget haben von Hainrichen von Bübenhoffen, des pfand die vorgesagt vestin vnd güter allü gewesen sind für fünftzenhenhundert pfund Haller, Höptgüt vnd für drühundert pfund vnd sehs vnd zwaintzig pfund Haller ytaliger nütz vnd schadens, als sich das mit rehter raytung erfunden hät nach der pfandung brieflutung vnd sag So denn[e] wir vorgenanter Herr[e] von Hohemberg dem egenanten Hainrichen von Bübenhoffen vnd sinem vatter sâligen Marquarten darüber gegeben hetten zů den ziten do wir vnser land vnd Herschaft ze Hohemberg dennoht ledeclich vnd aigentlich zů ůnsern handen hetten vnbekümert vnd darumb das nvn der egenant ůnser lieber Öheim[e] Graf Rûdolf von Sultz vnd Graf Rûdolf sin Sun vnd all ir erben der sunůn (sic!) der vorgesagten Nünhundert guldin vnd fünf vnd viertzig guldin Rinscher ytaliger güter vnd gäber

deſter ſicher ſigen So haben wir Jn vnd allen iren erben für vns all vnſer erben vnd nachkomen zů ainem rehten redlichen vnd werenden pfand ăn alles abnieſſen verſetzt die vorgeſagt vnſer veſtin kallemberg mit dem Hoff ze Grindelbůch Ruſplingen das ſtättlin Obernhain, dormattingen vnd Erlhain die dörffer vnd och prunnhöpten den Hoff das ouch etwenn[e] ain dorf geweſen iſt die vorgeſagt veſtin Statt vnd ouch dörffer mit zwingolff vnd graben mit lüten vnd gůten mit begriffen büwen vnd zůgehörden Es ſig an Ehäffty an gewaltſamy an vogtreht an vogtyen mit ſtab mit geriht mit zwingen mit bănnen mit allen gelten vnd gülten Es ſig an korn gelten Haller gelten genßhunrr[e] aiger vnd kăß gelten vnd mit namen mit ăggern wiſen holtz veld wazzer wazzerlaytinan vnd vyſchentzen wunn[e] vnd waid by waſen vnd by zwig fundes vnd vnfundes clains vnd gröſs vberal nützit uſgenomen das denn[e] ză der vorgenant veſtin kallemberg vnd Ruſplingen dem ſtättlin Obernhain dormattingen vnd Erlhain den Dörffern vnd zů prunnhopten gehöret, doch ußgenomen die Můly ze Ruſplingen da mit ſy nit ze ſchaffend hand Alſo vnd mit dem ding das die egenanten vnſer lieben Öheim[e] vnd all ir erben die vorgenant veſtin Stat dörffer vnd güter mit allen iren zů gehörden Inn[e] haben nützen vnd nießen beſetzen vnd entſetzen füllend gereuwlich ane all abſchlegg an dem Hoptgut vnd ouch an aller menglichs irrung vnd Hindernüſt vmmer als lang vnd ſouil vntz das wir oder vnſer erben die vorgeſagt veſtin kallemberg Ruſplingen das ſtättlin Obernhain dormattingen Erlhain vnd ouch prunnhopten wider von Jn oder iren erben erledigen vnd erlöſen mit nünhundert güldinan vnd fünf vnd viertzig guldinan Rynſcher ytaliger gůter vnd gäber zů rehten ziten in dem Jar allewegend uf ſant Martins tag oder viertzenhen tag darnach vngenarlich doch alſo wenn wir vnſer erben oder nachkomen alſo löſen wellend So ſüllend wir Jn das vorhin verkünden vnd ſagen vor manot dauor vnd denn[e] uf ſant Martins tag aller nähſt darnach löſen oder in viertzenhen tagen darnach mit der ſumm[e] geltz als vorgeſagt ſtätt alles vngenarlich vnd füllen in ouch denn[e] ze mal den nutzze mit dem Höptgůt geben vnd betzalen alles vngenärlich wär ouch ob in oder iren erben die vorgeſagt veſtin kallemberg Ruſplingen daz ſtättlin obernhain dormattingen Erlhain vnd prunnhöpten mit ir zů gehörd von vmmer yeman anſprächig wär oder würd vber kurtz oder vber lang So ſüllen wir oder vnſer erben vnd nachkomen in oder iren erben die vorgeſagten lüt vnd gůter vertegen verſtan vnd verſprechen gegen aller menglichen an allen enden zů allen tagen vnd gemainlich an allen gerihten gaiſtlichen vnd weltlichen wa vnd wa ſi des vmmer bedürffend vnd notürftig ſind, daz ſi daran haben ſigen nach dem rehten ăn iren ſchaden vngenarlich Tätind wir oder vnſer erben vnd nachkomen das nit So habend ſi oder ir erben vnd wer in des hilffet gewalt vnd reht vns vnſer erben vnd nachkomen darumb an ze griffend an allem dem ſo wir haben an lüten vnd güten mit geriht oder ăn geriht als vil vnd gnůg iſt das Jn die vorgeſagt gůt geuertigot vnd uf geriht werdent, daran ſie denn[e] mangel vnd gebruſt hettind ăn allen iren ſchaden ăn geuerd vnd ſol ůns vor dem

angriff nit schirmen behain geriht weder gaistlichs noch weltlichs noch nützit anders
ſuß noch so än all geuerd. Me ist gerett wär ob Jn oder iren erben die vorge-
sagt vestin kallemberg oder Nusplingen daz stättlin orbernhain (sic!) dormattingen
Erlhain vnd ouch prunnhöpten die dörffer verbrunnen verwüst oder geschädigt
würden oder ſuß angewunnen wie sich das fügty ſuß oder so, das sol alles Jn
noch iren erben an dirr schuld vnd Höptgût behainen schaden weder pern noch
pringen won das Jn allweg grund vnd grätt der vorgesagten pfantschaft hat vnd
Jr reblich pfant sin sol vmmer bis uf die zit vnd zil daz wir oder vnser erben
vnd nachkomen die vorgesagt pfand erlößen von Jn oder iren erben vmb die
ſumin der vorgesagten guldin in der wiß als vorgesagt stätt än allen iren schaden
vngeuarlich vnd süllen vnd wellen in ouch die vorgenanten pfandung vnd güter
die wil vnd sie nit erlößt sind getruwlichen schirmen als ander vnser aigentlich
gût än geuerd Es ist ouch gerett daz wir vorgenanter Herre von Hohemberg vnser
erben vnd nachkomen den egenanten vnser Öheimen von Sultz oder iren erben
alle Jar iärlich die wil wir diß pfantschaft vnerlößt haben ze burgsazz gen
kallemberg geben süllen zwaintzig pfund Haller vnd zwaintzig malter korns alle-
wegend uf sant Martins tag von allen den nützen zinsen vnd gelten so wir haben
ze frydingen dem stättlin es sig von der kilchen stür von der vyschentz
oder von der Müli wennan daz geuallen vnd werden mag Also das si dauon
der vorgesagten Haller vnd korn gelt fürderlich ußgeriht werden an iren schaden
als vorgesagt stat än geuerd vnd süllen wir vnser erben noch behain vnser ampt-
man noch ſuß nyman anders von vnsern wegen si noch ir erben daran nit hin-
dern irren noch schaffen gesumpt werden kains weges an geuerd Ouch sol die ege-
nant vestin kallemberg vnser vnd vnser erben vnd nachkomen offen hus sin zů
allen vnsern notürften wider aller menglichen nyman ußgenomen doch än iren
merklichen schaden, Des alles zů ainem wärem vrkund So haben wir vorgenan-
ten (sic!) Herre von Hohemberg vnser aigen Jnsigel offenlich haissen gehenckt an
disen brief, vnd ze noch merr sicherhait so haben wir gebetten die fromen vesten
vnd vnser getruwen lieben her voltzen vnd her Conraten von Wyttin-
gen Ritter gebrüder Bentzen von Bochingen vnd Hansen den amman
von Bühel, das sie ze getügnüst aller vorgesagt ding Jrů aignů Jnsigel zů
dem vnßern ouch offenlich gehenckt hand an disen brief won si alle vorgesagt ding
vnd sachen also berett vnd getädingot hand, des ouch wir vorgenanter voltz vnd
Conrat gebrüder von Wyttingen Ritter Bentze von Bochingen vnd hans amman
von Bühel verienhen vnder vnsern Jnsigeln die wir also ze getügnüst von beder
wegen, des vorgenanten vnßers gnädigen Herren von Hohemberg an disen brief
gehenckt haben, doch vns selb vnschädlich, der geben ist an vnser frowen tag als si
ze Himmel empfangen wart Nach Christz gebürt drützenhenhundert Jar darnach
in dem Aht vnd vnd Ahtzigosten Jar.

B. d. Orig. im St.-Archiv zu Stuttgart. — Mit 4 Siegeln.

Digitized by Google

760.

18. November **1388**. o. O. Graf Rudolf von Hohenberg, von welchem Pfaff Berthold Wüll, S. Johannsordens, den dritten Theil des Laienzehnten zu Kiebingen zu Lehen getragen, belehnt auf dessen Bitte damit Contzen den Wüln, desselben Bruder.

Wir Graf Rüdolf von Hohemberg Tun kunt menglichen das für vns kam an dem tag als dirre brief geben ist Pfaff Berhtold wüll sant Johans ordens vnd seit vns, wie daz er von vns ze lehen gehebt hette ain drittail des layenhenden (sic!) ze kübingen, der von vns vnd vnßer Herschaft ze lehen gat, vnd batt vns demüteklich, daz wir den von im^e uf namen vnd in füro sinem Brüder Contzen dem wüln lichen, des haben wir sin bett erhört vnd haben den von im uf genomen mit hant vnd mit mund vnd den haben wir dem egenanten Contzen dem wüln mit aller siner zügehörd gelühen, wie wir pillich vnd durch reht lihen sullen. Also das er vns dauon sol tün, was ain yeglich lehenman sinem lehen Herren pillich vnd von reht tün sol, doch mit behaltnüst diß lehens vns vnd vnser Herschaft vnserü reht. Mit vrkund diß briefs, daran vnser Insigel offenlich gehenckt ist, der geben ist an dem nähsten gütemtag nach sant Martins tag Nach Cristus geburt drützzenhenhundert Jar darnach in dem acht vnd Ahtzigosten Jar.

V. d. Orig. im Spitalarchiv zu Rotenburg. — Mit dem gut erhaltenen Siegel des Grafen.

761.

18. Juli **1389**. o. O. Graf Rudolf von Hohenberg bestätigt das Vermächtniß des Albrecht von Ow^e an das Spital zu Rotenburg, freit die geschenkten Güter auf ewige Zeiten und verspricht, dasselbe in deren Besitz zu schirmen.

Wir Graf Rüdolf von Hohemberg Tun kunt vnd verienhen offenlich für vns all vnser erben vnd nachkomen von der ordnung vnd gab wegen, Als Albrecht von Ow^e sälig bi lebendigem lib vermacht vnd geben hat durch sin vnd aller siner vordern vnd nachkomen selen hails willen, dem Spital gelegen in der vorstatt vnser statt Rotemburg vnd allen den siechen vnd armen lüten die yetzund darinn^e sind oder in künftigen ziten noch darin komend vnd allen iren nachkomen mit Rat vnd vnderwisung des Schulthaißen vnd des merren tails der Rihter ze Rotemburg, mit vrtail als reht waz alles sin güt das er gehebt hat[1] uf den tag als der selb brief geben ist, der das alles wol aigenlich wist vnd seit, den der egenant Albreht von Ow sälig den pflegern vnd siechen lüten

Digitized by Google

des vorgesagten Spitals geben hat vnd vmb das das die armen lüt des vorgesagten Spitals vnd ir nachkomen nun fürohin ömmer me geruwklich vnd an all bekümernüst gaistlichs vnd weltlichs gerihtz beliben bi allen den güten, gelten vnd gülten, äggern, wisen, Hüsern, korn, win vnd Haller gelten, vberal nützit ußgenomen, als das der selb Jr brief denne wol alles wiset, den si darumb inn[1] hand, darumb so bestättigen vnd confirmieren wir in den selben giftung (sic!) brief wissentlich mit craft diß briefs für vns all vnser erben vnd nachkomen, won die selb gab vnd ordnung mit vnsern lutern gunst vnd gütem willen ouch zů gangen vnd beschehen ist, vnd mit namen So tügen wir ouch Jn vnd allen iren nachkomen für vns vnser erben vnd nachkomen solich gnad luterlich durch Gott vnd vnser vnd vnser vordern vnd nachkomen selen gelückes vnd hailes willen, daz allü die güt, so in der vorgenant Albreht von Ow vermacht verschriben vnd gegeben hat, als das ir brief wisend, so si darumb hand, das die selben güt nun füro ömmer ewclich hin füllen gefrigt sin vnd fryen si ouch mit vrkund diß briefs, Also das wir, vnßer erben vnd nachkomen noch dehain vnßer Amptman noch iuß nieman anders von vnßern wegen an die pfleger des egenannten Spitauls noch fuß nůzit anders, das dem egenanten Spitaul möht schaden pringen an den vorgesagten güten, so in Albreht von Ow sálig vermacht vnd geben hat, won daz si vnd all ir nachkomen des alles füllen gentzlich vnd gar ledig vnd frig sin an all clag vnd zorn vnd ouch an alles bezwingen ir libs vnd gůtz von vns vnser erben vnd nachkomen vnd von allen den vnsern an generd, vnd sullend vnd mugend ouch die güt besetzen vnd ensetzen und dem Spitaul die für keren vnd an legen getruwlichen nach dem aller besten, alles angeuerd Dartzů sullen vnd wellen ouch wir si vnd daz selb gůt getruwlich schirmen als ander vnßer burger güter ze Rotenburg vngenarliche Des ze vrkund so ist vnser Insigel von vnßers Haissentz wegen offenlich gehenckt an disen brief, der geben ist an dem nächsten sunnentag vor sant Jacobs tag des Hailigen zwelfbotten, Nach Cristz geburt drützenhenhundert Jar vnd nün vnd Ahtzig Jar.

V. d. Orig. im Spitalarchiv zu Rotenburg. — Das Siegel ist abgefallen. Eine Abschrift hievon findet sich in den Hohenberger Dokumenten (St.-Archiv in Stuttgart) T. VII. S. 1086.

[1] Auf der Urkunde steht von jüngerer Hand, A. v. Ow habe „vber die tauſſendt Pfund in Spitall gestifft."

Digitized by Google

762.

5. September **1389**. o. O. Kuny von Waldeck, Ritter, gelobt, unbeschadet dem Oeffnungsrecht des Grafen Eberhard von Wirtemberg, mit dem Haus Waldeck nicht gegen die Pfalzgrafen Ruprecht bei Rhein seyn zu wollen.

Ich kuny von waldecke Ritter genant Stadelherre, Bekenne vnd tun kunt offembare mit disem briefe für mich alle myn erben vnd nachkomen zu dem huß waldecke das wir mit demselben mym huß waldecke ewiglich vnd auch ich küny mit mynem libe vnd den mynen als lange ich geleben widder die durchluchtigen, hochgebornen fürsten vnd herren here Ruprecht den eltern, here Ruprecht den Jüngern, Jr erben vnd Jr launde vnd lute nymer gethun sollen, noch Jne eynichen schaden dar Jne oder daruß laßen gescheen, noch Jr fiende daruß oder Jnelaßen heimlich oder offembare, Jn keine wyse ane alle geuerde, Auch versprechen ich kuny obgenant, das ich keynen mynen erben, oder yeman anders zu dem Sloße waldecke sal lassen komen, eß sij in erbs wyse Jn kauffs wyse oder anders, wie das gesin mocht, ane alle geuerde, er habe dann beuor den obgenanten mynen gnedigen herren den hertzogen vnd Jrn erben gute besiegelte briefe geben für sich sin erben vnd nachkomen vnd zu den heiligen gesworn alles das, das Jn diesem briefe geschrieben vnd begriffen ist auch stete vnd veste zu halten vnd zuthun Jn aller maß als ich kuny obgenant mich Jn diesem briefe verschrieben vnd verbunden han vnd das sal ich auch schaffen als ferre vnd erste ich mag ane alle geuerde, mit allen mynen erben des huß waldecke daz sie den obgenanten mynen herren der hertzugen vnd Jrn erben, auch soliche briefe vnd buntniß geben vnd tun doch alltzijt vßgenommen solicher offenunge als der edel myn lieber gnediger herre, her Eberhart graue zu wirtenberg, für datum diß brieffs, an demselben huß waldecke hat, vnd alles das hieuor geschrieben steet, han ich kuny obgenanter Jn guten truwen glopt vnd liplich zu den heiligen gesworn veste vnd stete zu halten vnd nit dawidder zutunde noch schaffen gethan werden Jn keine wise ane alle argliste vnd geuerde, vnd zu warem getzugniß aller vorgeschrieben dinge han ich küny Stadelherre obgenant myn eigen Jngesigel an diesen brieff gehangen, vnd zu merer sicherheit han ich gebetten, heinrich von Bamburg vnd heintz Swicker von waldecke das sie Jr eigen Jngesiegel by das myn auch an diesen brieff gehangen hand, zu getzugniß aller vorgeschrieben dinge vnd mich der alltzijt zu ubersagen vnd ich heinrich von Baumburg vnd heintz Swicker von waldecke obgenant Bekennen ob eß dartzu kompt, das wir teyle an der obgenanten vesten waldecke gewynnen, das wir alle dinge als der obgenant her kuny Stadelherre vnser vetter sich in diesem briefe verschrieben hat auch in derselben maßen, stete vnd veste zu allen zijten halten vnd tun sollen vnd wollen ane alle geuerde vnd han das also Jn guten truwen globt vnd liplich zu den hei-

Digitized by Google

ligen geſworn, Vnd des zu veſter ſtetikeit han wir vnßer eigen Ingeſigel by des obgenanten hern kuny Stadelherren Ingeſigel an dieſen brieff gehangen, Jne vnd vns vnd ſine vnd vnßre erben vnd nachkomen aller vorgeſchrieben ſtucke ewiglich zu uberſagen vnd zu ubertzügen Datum dominica ante natiuitatem beate marie virginis gloriose Anno domini M.°ccc°. lxxx. nono.

V. einer gleichzeitigen Abſchrift im St.-Archiv zu Stuttgart.

763.

19. März 1390. Wien. Herzog Albrecht von Oeſtreich belehnt Hanſen von Bühl (O.A. Rotenburg) mit dem Dorf Bühl, ein Lehen von der Herrſchaft Hohenberg.

Wir Albrehtt von gotz gnaden hertzog zů Oſtereich ze Styr ze Kernden vnd ze Krayn, graf ze Tyrol etc. bekennen, daz für vns kam vnſer getrŵer Hans von Bůhel vnd bat vns ernſtlich, daz wir im geruchtn ze verlihen daz dorff zů Bůhel mit dem geriht, zwingen vnd bennen vnd ouch allen andern zügehörungen, gelegen in vnſer herſchaft ze Hohemberg, wan daz von der ſelben herſchaft wegen, die nŵ an vns gevallen iſt, von vns ze lehen wâr vnd waz ouch ſin reht anerſtorben erbe von wyland ſinem vater ſäligen vnd allen ſinen vordern, daz haben wir getän vnd haben im vnd ſinen erben daz vorgenant dorf mit ſampt dem geriht, zwingen vnd bennen vnd andern zügehörungen verliehen vnd liehen wiſſentlich mit dem brief, waz wir in daran ze reht verliehen ſullen vnd mügen von vns vnd vnſern vettern vnd erben, fürbaß inn ze haben vnd ze nyſſen vnd vns ouch da mit getrŵ vnd gewertig ze ſin alz lehens vnd landez reht iſt ân gevârd, mit vrkünd diſz briefs, geben zu wyen am ſamſtag vor dem ſuntag Judica nach criſty geburt drŵtzehen hundert jar darnach in dem newntzigiſten Jar.

Von einer Abſchrift aus dem 15. Jahrh. St.-Archiv zu Stuttgart.

764.

6. Dezember 1390. o. O. Gräfin Agnes von Hohenberg, Priorin des Kl. Reuthin, urkundet, daß das, was einige Kloſterfrauen von väterlichem oder mütterlichem Erbe außerhalb des Kloſters beſitzen, mit einigen Ausnahmen nach deren Tode an ihre nächſten Erben „in der welt" fallen ſoll.

Wir ffrow agnes Gräfin von Hohemberg priorin zů Rüty by wilperg der Statt gelegen In Coſtenzer Byſtum vnd der Couent gemainlich deż ſelben Cloſters prediger ordens verienhen vf gemainem mund für vns vnd alle

vnser nauchkommen vnd tügen kunt allermenglich die disen brieff ansenhent oder hörent lesen, daz allü dü ligenden vnd geltenden gůt die Sweſter Haȳl Gerdrut katherin vnd haili ir ſweſter Tohter in vnſerm Cloſter genant die vihlman vff diſen tag hand vſſerhalb dem vorgenanten Cloſter von vatter vnd von mutter ez ſyg Hus Hof ägger wiſan wingarten korngelt Hallergelt gänſgelt Hünrgelt aggergelt wa ſie daz hand nauch ir aller tod den got lange wende an all vnſer irrung widerred vnd ſumſeli ſüllen vnd mügen vß vallen an ir nähſten erben in der welt welly die den ſint än ſunderlich vnd mit namen vier malter öwigs roggen gelts die järlich gänd vß Bentzen Bonroß dez kellers agger gelegen zů Herremberg vor dem Tůwinger Thor vnd den wingarten den yetzit inne hat Cůnrat der hicker die ſüllen nauch Gerdrut vnd katharinun der vorgenanten tod vallen an daz egenant Clöſter Rüty vnd vier malter öwigs rocken gelts gänd vß pfrengen gůt zů Cuppingen die ſüllen nauch tod der vorgenanten aller vier beliben öwenclich vnſerm dem vorgenanten Cloſter an das ſel gerät durch der ſelan Hails willen von den ez her komen iſt als wir och gut veſt geltbrieff darumb inne haben. Ouch iſt gerett daz Sweſter Hail Gertrut katherin vnd Hayli ir ſweſter Tohter die ſelben gůt die ſie von erbs wegen angeuallen vnd anerſtorben ſint weder verſetzen noch verkoffen noch hingeben ſüllen in behainem weg fuß noch ſo an alle geuerde, vnd daz diesü vorgeſagten dinge allü wär ſtätt vnd veſt beliben darumb ſo haben wir die vorgenant priorin vnßer aigen Inſigel vnd wir der Coment gemainlich dez Conments zů Rüty dem Cloſter gemain inſigel zů ainer gezugnüſt aller vorgeſagten ding offenlich an dieſen brieff gehenket Der geben iſt an Sant Nycolaus dez hailigen Byſchoffs tag In dem järe do man zalt von Criſti geburt drützenhenhundert jar vnd darnach in dem Nüntzigoſten jar.

B. d. Orig. im St.-Archiv zu Stuttgart. — Mit den beiden ziemlich gut erhaltenen Siegeln.

765.

31. Mai **1392.** Rotenburg. Herzog Leopolt von Oeſtreich belehnt Heintz von Altingen, genannt Iltis, mit dem dritten Theil des Laienzehnten zu Kiebingen, der ihm von † Heinrich von Ow anerſtorben und Lehen von der Herrſchaft Hohenberg war.

Wir Leupolt von gots gnaden Hertzog ze Öſterreich ze Steyr ze kernden vnd ze krain, Graue ze Tyrol etc. Tůn kunt, daz für vns kam Haintz von Altingen genant Iltis vnd bat daz wir im den dritten tail des layenzehenden ze kuwingen, der in von Hainrichen von Ow ſeligen anerſtorben vnd von der Herſchaft ze Hochemberg wegen von vns lehen iſt, gerächten ze leihen. Das haben wir getan vnd haben dem egenanten Haintzen den verlihen vnd leihen auch wiſſentlich mit dem brief, was wir daran ze recht

Digitized by Google

leihen sullen oder mügen, also daz er vnd sein erben den mit allen zügehörungen von dem Hochgepornen fürsten Hertzog Albrechten vnserm lieben Herren vnd vettern, vnßere Brüdern vns vnd vnßere erben in lehens weis Inne haben vnd niessen süllent als lehens vnd landes recht ist an geuerde. Mit vrchund ditz briefs Geben ze Rotemburg an dem Necker an freytag vor Pfingsten, Nach Cristi gepürde Dreutzehenhundert Jar darnach in dem zway vnd Reuntzigistem Jare.

V. d. Orig. im Spitalarchiv zu Rotenburg. — Mit dem anhangenden, sehr gut erhalten Siegel des Ausstellers.

766.

2. Februar 1393. Wien. Engelhard von Weinsberg, welchem die Herzoge Albrecht, Wilhelm und Leupolt von Oestreich die Burg und Stadt Rotenburg für **10,000** ungarische Goldgulden verpfändet hatten, die König Friedrich seinem „Aʿnen" schuldig geworden, bekennt, daß das Haus Oestreich das Recht habe, die Pfänder wieder einzulösen.

Ich Engelhart von Weinsperg vergich vnd tün kunt offenlich mit dem brief, für mich vnd mein Brüder, vnd all vnser erben. Vmb die vordrung vnd ansprach So wir gehabt haben hintz den Hochgebornen fürsten vnsern genädigen Herren Hertzog Albrechten Wilhallmen vnd Hertzog Lêupolten Hertzogen ze Oesterreich etc. geuettern von des geltes wegen, So weilent die durlêuchtigen Hochgepornen fürsten, kunig fridrich, Hertzog Lêupolt vnd Hertzog Hainrich Hertzogen ze Osterreich Säliger gedêchtnüsse etc. Vettern weilent Chünraten von weinsperg meinem Aʿnen seligen schuldig beliben sind von der Dienst wegen, So er in getan hat in dem krieg wider die von Bayern von des hailigen Römischen Reiches wegen Nach sag des Haubtbriefs den wir darüber von In haben gehabt. Also bin ich darumb vnd auch vmb alle die Scheden die ich oder mein vordern des genomen haben gar vnd gêntzlich vberain komen mit den Egenanten meinen Herren von Osterreich vnd haben vns mit einander lieplich verrichtet. In Sölicher mazz, daz Si mir vnd meinen erben dafür Schuldig worden sind vnd gelobt habent ze gebenn zehentausent güter vngerischer guldein güter an gold vnd Swearez genüg an rechter gewicht darumb Sie mir versatzt habent ir Burg vnd Statt ze Rotemburg an dem Nekker in der Herrschafft ze Hochemberg gelegen mit Tausend guldein Jêrlicher gült die vns ir Amptman den Si ye daselbes haben werdent, von allen den pfenningdiensten, die dieselb ir Herrschafft ze Hochemberg hat, Jêrlichen richten sol, Als verer die geraichen mügent Was aber der abgent das sol vns derselb ir Amptman mit korngelt weingelt vnd andern Nützen derselben ir

Digitized by Google

Herrschafft erstatten, damit die Egenanten Tausent Guldein Jerlicher gült eruollet werden, Nach solichem anslage der in dem Land daselbes sittlich vnd gewonlich ist an geuêrde Dieselben Burg vnd Statt ze Rotemburg Si auch sullent halten vnd schermen Als ander ir Sêtze, die die Herren von in habent vngeuêrlich. Also daz ich mein Brûder vnd vnser erben die nu fürbasser in ayns rechten werenden pandes weis an Abslag der Egenanten Jêrlichen gült innhaben vnd niessen süllent Als Satzes vnd landes recht ist vngeuarlich Als lang vntz daz Si oder ir Erben die von vns vnd vntzern Erben vmb daz Egenant gelt gêntzlich wider erledigen vnd erlosen. Wêr aber daz wir die Egenant Tausent guldein Jêrlicher gült nicht gehaben môchten, was vns dann daran abgeet das süllent Si vns vnuerzogenlichen von andern iren nützen vnd gülten, wa Si die doben (sic!) in iren Landen habent die vns fügsam sind eruollen vnd erstatten als der brief lauttet den wir von In darumb haben Ich der Egenant von Weinsperg mein Brûder vnd alle mein Erben geloben vnd verhaissen der Egenannten vnser Herrschaft von Österreich vnd allen iren erben daz wir die Egenante Burg vnd Statt ze Rotemburg innsampt den Leuten So dartzû gehorent Sullen vnd wellen vnwüstlich Innbaben vngeuarlich vnd Si gentzlich beleiben lassen bei allen iren Rechten freyheiten genaden vnd brieuen die Si habent vnd herkomen sind vnd Si nicht beswêren in deheinen weg an geuêrde. Auch geloben vnd verpinden wir vns Ich vorgenanter Engelhart von weinsperg min Brûder vnd all vnser erben, wenn vns vorgenante Herrschafft von Österreich oder ir erben, die vorgenante Burg vnd Statt Rotemburg lôsen wellent, vnd die Losunge an vns vordernt daz wir in dann die süllen vnd wellen vnuertzogenlich vmb die Egenanten zehentausent Guldin wider ze lôsen geben zû Sant Jôrgen tag vor oder nach in den Nechsten viertzehen tagen vngeuêrlich, vnd in mit der losunge in derselben mazz gewêrtig vnd gehorsam sein, vnd in auch der statt tûn an alle widerred wenn Si der begerend vngeuarlichen, Also doch welches Jares Si die losunge tûn wolten die süllent Si verkünden vnd aufsagen mit irn offen briefen mir dem Egenannten Engelhard von Weinsperg oder meinen erben zwischen Sant Michels tag vnd weynachten vngeuêrlich vnd darnach süllent Si vns bezaln der vorgenanten zehentausend guldin auf Sant Jôrgen tag vor oder nach in den nechsten viertzehen tagen Als vorgeschriben steet. Wêr aber daz Si oder ir erben Nach sôlicher aufSagunge mich vorgenanten von Weinsperg oder mein erben nicht bezalten als vorgeschriben stat was wir des denn redlichen Schêden nêmen oder genomen hetten denselben Schaden süllent Si vns aufrichten, vnd auch wartend sein auf der vorgenanten ir Burg vnd Statt Rotemburg vngeuarlichen. Wer auch daz ich egenanter Engelhardt von Weinsperg oder mein erben die Satzung von In nicht lenger haben wolten vnd in oder iren erben das also verkünden vnd aufsagten, Bezalten Si oder ir Erben mich vnd meine erben denn darnach nicht auf die zil als vorgeschriben steet So haben wir vollen gewalt, die vorgenante Burg vnd Statt Rotemburg ze versetzen In allem dem Rechten als wir Si haben vngeuarlich. Vnd ich vorgenanter Engelhardt von Weinsperg gelob

Digitized by Google

vnd verhaizz auch in dem Namen als dauor für mich mein prüder vnd all vnser erben oder wer die egenante Burg vnd Statt von vnßern wegen Innhat, daz wir der egenanten vnsrer Herschafft von Österreich vnd iren erben sullen vnd wellen dieselben Burg vnd die Statt ze Rotemburg alltzeit offen haben zů allen iren nötten vnd wider allermēneklich nyemant aufgenommen, Si vnd die Iren di Si dartzu schaffent, dar In vnd darauß ze lassen vnd auch dar Inne zu enthalten, wenne vnd wie offt in des notdurfft beschicht. Doch an vnsern merklichen schaden. Vnd des ze vrchunde gib ich vorgenanter Engelhart den brief versigelten mit meinem anhangenden Insigel. Der geben ist ze wienn an vnser frawen tag ze liechtmesse Nach Cristi gepurd drewzehenhundert Jar, darnach in dem drew vnd Newntzigistem Jare.

V. d. Orig. im St.-Archiv zu Stuttgart. — Mit dem gut erhaltenen Siegel des Ausstellers, welches 3 kleine Schilde im Schild hat.

767.

23. Februar 1393. Schömberg. Graf Herman von Sulz begibt sich aller Ansprache an die väterliche und mütterliche Erbschaft seiner Gemahlin, der Gräfin Margaretha von Hohenberg.

Ich Graff Herman von Sultz tun chunt vnd vergich In disem brief offenlichen das ich mich mit guten willen begeben hab gegen der wolgebornen Margarethen Gräffin von Sultz geporn von Hohemberg meiner elichen gemahlen von alles des gutes wegen so ir vatter vnd muter gelazen hat vnd dorzu vmb alles das gut so ir noch fürbas hinzugeuallen werden vnd volgen mag wie sich das heischet das si mit dem gut allem vnd yglichem gesunder in lebtag tun vnd lan schaffen ordnen vnd besetzen sol vnd mag was si wil nach irem willen vnd geuallen als ich ir des In kraft ditz brifs gentzlichen vnd volkumenlich gegunt hab sy daran in dhein weg ze hindern noch ze sumend bey meiner sichern vesten trew an eyds stat on all geuerd mit urkund vnd offnung ditz brifs der geben ist ze Schönenberg uf sant Mathias abent do man zalt nach Christs gepurt drewtzehen hundert newntzig Jar vnd drew Jar.

Nach einem Vidimus des Johann von Ysun ꝛc. v. d. Jahr 1413. S. oben der 1. Sept. 1384. St.-Archiv in Stuttgart.

Digitized by Google

768.

15. März **1393**. o. O. Johans der Pfuser, welcher von dem Haus Oestreich die Feste Hohenberg und das Städtlein Friedingen an der Donau mit den dazu gehörigen Dörfern als Pfand inne hatte, bekennt, daß solche dem genannten Fürstenhaus offen gehalten werden sollen, und von demselben wieder eingelöst werden können.

Ich Johans der pfuser vergihe offenlich, Vnd tün kunt menglichen mit disem brieff für mich vnd alle min Erben als ich gepfandet hän vmb die Hochgeborn durchlütigen fürsten min genädigen Herschaft von Österrich Hohemberg die vesti vnd fridingen das Stättlin an der Tunowe vnd darzů die dörffer mit Lüten mit güte die danne zů der vorgenanten vesti vnd dem egenanten Stättlin fridingen gehörent nach mins versigelten Hoptbrieff wisung so ich von derselben miner Herschaft von Österrich Inne hän Also das die obgenant vesti Hohemberg vnd ouch daz vorgenant Stättlin fridingen der vorbenempten miner Herschaft von Österrich vnd aller iro lantuögt offen Hüser haissen vnd sin süllent ane merklichen schaden min Johen des pfusers vnd miner Erber Alle die wil ich oder min Erben die selben slösse beide in pfandes wise Inne hän vnd von mir vnd minen Erben niht erlöset sint, vnd ouch also in der rehten vnd mit dem gedinge das ich Johans der Pfuser oder min Erben ob ich enwere der vorgenanten miner Herschaft von Österrich oder iro lantuögten an ir statt die obgenanten slösse beide mit iren zügehörden ze lösen geben sol nach mins versigelten Hoptbriefs wisvng so ich von Inen darumb Inne hän ane alle irrung vngeuarlich vnd ich Johans der pfuser da vorgenant han ouch gelipt bi dem ait so ich darumb gesworn hän zů den Hailigen mit gelerten worten vnd mit vfgebottnen vingern für mich vnd min erben alle vorgeschriben sachen vnd geding war stätt vnd veste ze haltenne vnd ze habenne in alle die wise als da vor von mir beschaiden vnd verschriben ist äne alle geuerde vnd vnd herumb ze offem vrkunde so han ich für mich vnd min Erben min aigen Insigel offenlich gehenket an disen brief, Der geben ist an dem Samstag zu mitter vasten Nach Cristi geburt drützehenhundert iar darnach in dem drü vnd Nüntzigosten Jare ꝛc. ꝛc.

B. d. Orig. im St.-Archiv zu Stuttgart. — Das Siegel ist abgefallen.

769.

22. April **1393**. o. O. Ita von Tockenburg, Gräfin zu Werdenberg, schenkt an das Spital zu Horb ihren Theil des Dorfes Salzstetten und das Dorf Altheim (O.A. Horb).

Wir Itt von Dockenburg Greuinn ze Werdenberg Tün kunt aller menglichen vnd verienhen offenlich an disem brief, daz wir mit güter zitlicher vor-

betrahtung vnd rehter vernünftikait, als ietz vnd hienach ze allen ziten kraft v
maht han sol vnd mag, Gott vnd den hailgen ze ainem lobe vnd Eran, v
den Selan ze ainem dröst, vnd öch darvmb, daz die hailigen werk der Erbarr
hertzkait an armen luten vnd durftigen vollebraht werden luterlich, reht vnd re
lich, lediclich vnd aigenlich ergeben haben an daz Spital ze Horw der St
glegen vnd geben öuch mit disem brief wissentlich dez Ersten vnsern tail d
dorfs ze Saltstetten, vnd waz wir iender vber al da haben vnd darzů vns
dorf Althain mit vnsern rehten vnd waz wir öch vber al da haben, vnd al
habent wir ietzt můtwillentlich dem vorgenanten Spital ze Horw vnd sinen pf
gern an sin stat die obgenanten zwai dörfer mit vnsern rehten, ietzt mit ba
vnd mit munde frilich vfgeben vnd ingeben mit allen nutzen geniessen, gewonhe
ten, rehten vnd zugehörden, als wir sy vnz her gehebt vnd genossen habe
Darvmb dem vorgenanten Spital vnd den pflegern an sin stat die vorgenan
dörfer Saltstetten vnsern tail vnd Althain genzlich nv hina hin vmer mer n
lüten, mit gůtern, mit Stüran, mit zinsen, mit gelten, Ez sige korngült oder hall
gült, mit vellen, mit freslinan, mit vogtey, mit vogtreht, mit gerihten, mit gewa
sami, mit gewer, mit Ehaftj, mit hüsern, mit schinan, mit Hofstetten, mit gärte
mit eggern, mit wisan, mit Mülinan, mit Mülstetten, mit wasser vnd wasserlai
mit vischentzen, mit Holtz, mit Holtzmarggen, mit stigen, mit stegen, mit wegen,
sige fundens oder vnfundens, benempts oder vnbenempts nutzit vzgenomen, n
allen vnseren rehten vnd mit allen irn zugehörden, Ewenclich ze haben, ze nieße
zebesetzen, vnd zeentsetzen geruwenclich än allermenglichs irrung vnd hindernuft v
öch in aller der wis als wir die obgenanten dörfer Vnd die lüt vnd gůter da sell
vntz her gehebt Vnd genossen haben, darzů verzihen wir vns mit disem brif geg
dem obgenanten Spital aller reht aller ansprach, aller widervordrung aller zuwe
tung So wir zu den Egenanten dörfern vnd zu Irn rehten, als da vor ist gern
e gehattent, oder wir oder behain vnser Erbe vnd nachkommen, hienach darj
vmer hän sölten oder gewinnen möchten, ez sige mit reht oder än reht, suff od
so, weri öch ob ietzt oder hienach behain brif ander gebgt (sic!) gezögt oder g
meldot würde die dem obgenannten Spital von diser obgenanten gůter wegen
schaden möhtent kommen vnd vns oder vnsern Erben vnd nachkomen ze fromme
die selben brief alle wie sy genant sint sagen wir ietzt rehtlös, kraftlös vnd t
mit disem brief. Waz öch wir vnd vnser Erben vnd nachkomen oder iemand and
von vnser wegen wider disen brief oder wider diz gäb, oder wider vtzit daz b
verschriben ist, vmer retint tetint oder fürzügnd da söltint wir ze allen ziten a
allen Stetten, an allen gerihten, ze allen tagen, allwent vnreht hön vnd daz ob
genant Spital vnd sin pfleger an sin stat vnd alle ir nachkomen reht, Vnd d
alles ze offem vnd warem vrkunde, Vnd daz diz obgenant gäb vnd alle Egenant
sach vnd geding ietzt hienach dem obgenannten Spital vnd sinen pflegern v
allen irn nachkomen stät vnd war beliben, so geben wir disen brief für V
Vnd alle Vnser Erben vnd nachkomen, besigelt mit vnserm aigen Insigel Der g

Digitized by Google

ben wart an S. Georyen abent, do man zalt von Cristj geburt drüzehenhundert, vnd drü vnd Nüntzig iar.

V. d. Orig. im St.-Archiv zu Stuttgart. — Das Siegel ist abgefallen. Eine Abschrift hievon findet sich im Copial-Buch zu Horb und in den Hohenberger Dokumenten (St.-Archiv zu Stuttgart). T. VII. Fol. 289.

770.

23. April **1393**. Baden. Reinhard von Wehingen, Landvogt der Herrschaft Oestreich, verpfändet Hansen dem Pfuser, Bürger zu Rotweil, Hohenberg, die Feste, „das Stettli dar vnder," Friedingen, das Städtle, mit allen Dörfern, Leuten und Gütern, welche zu Hohenberg gehören, um **3000** Pfd. „Swebscher haller," wovon er **2300** Pfd. zur Einlösung der Stadt Binsdorf von Heinrich von Bubenhofen verwendet, die übrigen **700** Pfd. aber Söldnern gegeben hatte, als der Markgraf von Baden die Herrschaft Hohenberg mit Krieg überzogen.

Ich Reinhart von Wehingen miner gnedigen Herschaft von Österrich etc. Lantuogt Tůn kunt mit disem brief, daz ich von der selben miner Herschaft wegen schuldig bin vnd gelten sol Hansen pfuser Burger ze Rotwil vnd sinen erben ob er nit wer Drü Tusent pfunt gůter vnd geber Swebscher haller die er mir also bar verlühen vnd ich mit zwein Tusent vnd drin Hundert pfunt hallern von hern heinrichen von Bůbenhofen Bintzdorff die statt mit allen nutzen gelöst hab. wan ein verzikter tag dar vmb waz vnd anders veruallen wer, der es nit gelöst hett Vnd die übrigen Siben hundert pfund hallern hab ich soldnern geben Als der Marggraf von Baden aber dem Land wider [illegible] hab im ouch vmb die obgenanten Drů Tusent pfunt haller in namen [illegible] Der obgenanten miner Herschaft in eins rechten pfandes wise [illegible] wissentlich mit disem brieff Hochemberg die Vesty das stettli [illegible] dingen das stettli vnd alle ander Dörffer Lüt vnd gůter mit allen [illegible] vnd zů gehörden, wie die geheissen genant oder wa si gelegen [illegible] so zů Hochemberg gehört als min herschaft das vntz her [illegible] genossen hät Doch Also vnd mit rechtem gedinge daz man [illegible] Jerlichs daselbs ze Burghůt geben sol Hundert pfunt [illegible] vesan, viertzig malter habern, vnd zwöi füder wins von [illegible] miner Herschaft ir erben vnd iren Lantuögten offen [illegible] nöten än iren merklichen schaden heissen vnd sin [illegible] versetzt ze Bintzdorf die Stür pfennig vnd korn gůt. [illegible] von der obgenanten Drü Tusent pfunt haller wegen [illegible]

Digitized by Google

von den nutzen In nemen vnd nieſſen ſullent Drü Hundert pfunt haller, daz iſt ie von zehen pfunden ein pfunt haller. Wer aber daz da nüt ſo vil viel noch geuallen möcht waz im vnd ſinen erben denn Jerlichs an den drinhundert pfund Hallern ab gät des ſi vil oder Lutzel, vmb den ſelben abgang ſol man Inn vnd ſin erben wiſen vnd ſullent öch das haben vff der Scherr vnd vff allen nutzen ſo hütt dis tags zů Hochemberg gehört. als vor beſcheiden iſt. Vnd wie denn Jerlich zwüſchent ſant Michels vnd ſant Martins tag gemeiner louff vff dem merkt ze Rotwil iſt vmb korn vnd habern Alſo ſint ietz darzů geſchaft Bentz von Bochingen. Cůnrat Bokk von Rotwil vnd Cůnrat Linder Vnderuogt ze Hochemberg vnd ob die nit weren daz man drin andern das empfelhen ſol, die denn das korn gelt ze Bintzdorff vnd ouch das korn gelt von den nutzen ze Hochemberg Ze pfennigen Reiten vnd ſlahen ſont. Ouch ſullent die obgenanten drye ietzind ze ſtund vnd vnuerzogenlich gericht vell vnd erb daſelbs ze Hochemberg an ſlahen wie vil da gelts ein Jar von vallen mug vnd wie es die anſlahen de bi ſol es ouch dananchin Jerlichs beliben all die wil vnd daz pfand von in nit erlöſt iſt vnd daſſelb vnd ander gelt ſo von korn ze pfennigen geſlagen gereit oder ſuzz geuallen iſt oder vallet ſol alles ierlich an den obgenanten Drinhundert pfunt hallern ab gezogen werden vntz daz ſi ierlich der obgenanten drin hundert pfunde bezalt werden an geuerd. Ouch ſol ich der vorgenant Reinhart von Wehingen Lantuögt dem obgenanten Hanſen pfuſer vnd ſinen erben diz briefs ein beſtet brieff ſchaffen von miner gnedigen herren hertzog Albrechten oder von Hertzog Wilhelmen oder von Hertzog Lupolten ſinen vettern, welchen ich des erſten vnder den drin gehaben oder an komen mag, Vnd ſol in ouch den ſchaffen zwüſchent hie vnd diſem nechſten ſant Jacobs tag des heiligen zwölf botten. ſo ſchiereſt kunt näch dat diz briefs äne fürzug, Tet ich des nit. Wenn denn der Veſt Hern Cůnrat von witingen, oder wer denn Bintzdorff inne hat. nach demſelben ſant Jacobs tag von dem pfuſer, oder von ſinen erben her vmb ermant wird, So ſol man Inen Bintzdorff die ſtatt mit ſampt allen nutzen vnd zůgehörden Jn antwurten vnd ſullent ouch die zů der Veſty Hochemberg Inn haben nutzen vnd nieſſen als Lang vntz das in der beſtät brief wirt, als vor beſcheiden iſt, Als bald in aber, der ſelb beſtät brief wirt, ſo ſüllent ſi miner Herſchaft, oder eim ir Lantuögt ald ſuzz dem ſi das empfeln in aller der maße als ſie es in genomen vnd denn ze mal Inne hant. vngenarlich wider antworten vnd in geben. wenn ſy des ermant werdent, Doch mit vſgenomen worten, daz ſi bi den nutzen der ſtur pfennigen vnd korn gült daſelbs ze Bintzdorf beliben ſullen. als vor beſcheiden iſt än geuerd Wer ouch daz ieman demſelben pfuſer oder ſinen erben in dis pfand ſprech griffen oder ſprechen wurde wer der wer, Da ſol ſy die obgenante min Herſchaft vnd verſtän vnd ſy dar vmb vff richten für ledig vnd ler. vnd für ein recht pfand näch dem rechten. än geuerd .. Der obgenant Hans pfuſer. vnd ſin erben ob er nit wer. ſüllent ouch der obgenant miner Herſchaft von Oſterrich iren erben vnd eim Jeklichen irem Lantuögt. dem das

empfoln wirt Einer losung statt tún vnd gehorsam sin, als sy es denne Inn hant vngenarlich vnd ân alles verziehen, wenn si des von derselben miner Herschaft ald von der Iren von ir wegen Ermant werdent Ouch mit Drin Tusent pfunt Haller gûter costentzer haller ald mit guldin als si denn ze Costentz oder ze Rotwil gánd ân all geuerd. Vnd ouch also daz inen ir anzal, Der Burghût vnd des gelts der dryer Hundert pfunt Haller werd als vil sich das denn nách der Jarzal. so man Lôst, geburt vnd verlouffen hat an geuerd .. Mit vrkund ditz briefs. Besigelt offenlich mit minem anhangenden Insigel. Geben ze Baden an Sant Gregoryen tag. Do man zalt von Cristi geburt Drúzehenhundert vnd Núntzig Jar dar nách im Dritten Jare.

B. d. Orig. im St.-Archiv zu Stuttgart. — Das Siegel ist abgefallen.

771.

16. Mai **1393**. o. O. Ulrich von Lichtenstein, dem die Grafen Rudolf von Sulz und Rudolf von Hohenberg der Junge **400** Pfd. Heller schuldig waren und **70** Pfd. Heller Zins zu geben versprochen hatten, bekennt, solche von Hans Buk, Amptmann der Herrschaft Oestreich zu Rotenburg, empfangen zu haben.

Ich Vlrich von Lichtenstain Tún kúnt vnd vergich offenlich vor aller menglichen, Daz mich der Erber frome hans Buk, amptman ze Rotemburg uf den tag, als dirr brief geben ist, gar vnd gentzlich hat betzalt, von miner herschaft von Österrich wegen, der Sübenzig pfund haller So mir mit tádingen die Edeln, wolgebornen herren Graf Rúdolf von Sulz vnd Graf Rudolf von hohemberg der Jung von der egenanten miner herschaft wegen verhaissen hetten, zegebent für den schaden den ich von miner hoptschuld, wegen der vierhundert pfund haller empfangen vnd genomen hett, Vnd also sag ich min gnedige Herschaft von Österrich all ir erben vnd den egenanten hansen puken von ir wegen der vorgeschriben Sübenzig pfund von schadens wegen genzlich ledig, quit vnd losz für mich vnd all min erben, mit vrkúnd disz briefs, daran min aigen Insigel offenlich gehenkt ist, Der geben wart, an dem nähsten fritag, nach vnsers herren vffart tag, Nach Christes geburt druzehenhundert Jar, Vnd darnach in dem drú vnd nuntzigosten Jar.

B. d. Orig. im k. k. geh. Haus- Hof- und Staats-Archiv zu Wien.

Digitized by Google

772.

18. Dezember **1393.** Rotenburg. Graf Rudolf von Hohenberg bekennt, an den **400** fl., welche ihm die Herrschaft Oestreich von den verflossenen zwei Jahren und an weiteren **400** fl., welche solche ihm von der Vogtei zu Rotenburg zu geben versprochen, **355** fl., auch zwei Fuder Wein und **20** Malter Haber erhalten zu haben.

Wir Gräff Rudolff von Hohemberg, bekennen vns mit disem Brief, daz vns hanns Burg von Rotemburg Amptman vnser herschafft von Österrich gewert vnd bezalt hät von vnser herschafft wegen von Österrich Trühundert vnd fünff vnd fünfftzig guldin an den vierhundert guldinen die man vns die zway vergangenen Jare schuldig gewesen ist, Alz Reinhart von Wähingen vnser herschafft von Österrich Landtvogt mit vns ver Rayt hat, vnd ouch an den vierhundert guldinen die man vns disz vergangen Jar von der vogtey ze Rötemburg verhaissen hat, vnd zway fuder wins, vnd XX malter habern die vns der vorgenannte landtvogt ouch verhieß vnd alzo sagen wir vnser herschafft von Österrich der vorgenanten Druhundert vnd fünff vnd fünftzig guldin vnd der zwayer füder wins vnd dez habern gäntzlich, quit ledig vnd lösz mit vrkund disz briefs Dar vff wir vnser Aygen Insigel gedruckt haben ze End dirr Geschrifft, der geben ist, ze Rotemburg am Neckger an dem nahsten Durstag vor sant Thomas tag, vor wyhennähten Anno Lxxxxiij.

V. d. Orig. im k. k. geh. Haus- Hof- und Staats-Archiv zu Wien.

773.

6. Januar **1394.** Horb. Benz von Bochingen bekennt, an den **880** Pfd. Heller, um welche ihm das Dorf Wurmlingen verpfändet worden, von Herzog Leupolt von Oestreich **380** erhalten zu haben.

Ich Bentz von Bochingen Bechenne offenlich mit dem brief für mich vnd all min erben, Daz mich der Hochgeboren fürst min gnediger lieber herr hertzog Lupolt, Hertzog zu Österrich etc. an den Achthundert vnd Achtzig phunten hallern, die ich in phands wis habe vf dem dorff würmlingen, nach mins phant briefs sag, den ich daruber han, verrichtet vnd betzalt hat drühundert phunt vnd Achtzig phunt Haller, dennoch ist des vbrigen geltes das ich vf demselben dorff würmlingen noch hab fümfhundert phunt haller vnd nicht mer, darumb ich oder min erben dem egenanten minem herren von Österrich sinen vettern, Brüdern oder erben dasselb dorff an widerred vnd vertziehen sullen zu lösen geben vnd in ouch den obgenanten phantbrief wider antwurten wenn Si vns der vorgenanten fümf-

Digitized by Google

hundert phunt betzalent, vngeuerlich. Mit vrchund ditz briefs versigelt mit min obgenanten Bentzen von Bochingen anhangendem Insigel, Der geben ist zu Horw an dem zwelften tag nach wichnachten. Nach kristes gepurd drützehenhundert Jar darnach in dem Vier vnd Nuntzgisten Jare.

V. d. Orig. im St.-Archiv zu Stuttgart. — Das Siegel ist abgefallen.

774.

23. Januar 1394. Heidelberg. Jörg von Hailfingen stellt unter dem Siegel des Grafen Rudolf von Hohenberg, des alten, gegen den Pfalzgrafen Ruprecht bei Rhein einen Lehen-Revers über einen Hof in dem Dorfe zu Sulz aus.

Ich Jorge von haolfingen der Junge Bekenne offembare mit diesem brieue, das der durchluchtige hochgeborn fürste vnd herre her Ruprecht der elter pfalzgraue by Rine des heiligen Romischen Richs Oberster druchseß vnd hertzog In beyern, myn lieber gnediger herre den hoff In dem dorffe zu Sultze gelegen mit siner zugehorunge den myn vatter Jorge der alt von demselben mynem herren, dem hertzogen biß here zu lehen gehabt, vnd nu sinen gnaden offgeben hat, mir Jorgen dem Jungen obgenant sinem Sone zu rechtem manlehen verlühen hat vnd sal ich vnd myn libs lehens erben den obgenanten hoffe mit siner zugehorunge von dem obgenanten mym herren dem hertzogen vnd sinen erben alltzijt zu rechtem manlehen empfahen haben vnd tragen vnd Jne dauon dienen, thun gewarten gehorsam vnd verbunden sin mit guten truwen glubden vnd eiden als ein man sym herren von recht vnd gewonheit billich thun sal ane alle geuerde, als ich auch das obgenant lehen ytzunde also von sinen gnaden empfangen han, Vnd des alles zu Orkunde wann ich myn eigen Ingesigel ytzund nit by mir han, So han ich gebetten den edeln mynen lieben herren Graue Rudolff von hohenberg den alten, das er sin Ingesiegel für mich an diesen brieff gehangen hat mich vnd myn erben als vorgeschrieben steet aller vorgeschrieben dinge alltzijt zu besagen vnd wir graue Rudolff von hohemberg der alt obgenant Bekennen das wir vnser Ingesiegel vor Jorgen von haolfingen den Jungen obgenant vmb siner bede willen In vorgeschribener massen an diesen brieff gehangen han, Geben zu Heidelberg vff fritag nach kathedra petri Nach Christi gepurt, druzehenhundert vnd in dem vier vnd Nuntzigsten Jare.

V. einer gleichzeitigen Abschrift im St.-Archiv zu Stuttgart.

Digitized by Google

775.

30. Januar 1394. Rotenburg. Sigwiß von Owe von Roseck, Herr Hermans von Ow, Ritters, Tochter übergibt vor dem Landgericht zu Rotenburg Volkarten von Ow, ihres Bruders seligen Sohn, alle Rechte, die sie gehabt zu Roseck der Burg, Jesingen dem Dorf, und zu Renhartz von Altingen Gut, zu Altingen gelegen, mit aller derselben Zugehörden, wie solche von ihrem Vater und ihren beiden Brüdern, Heinrich und Hermann, ihr angefallen.

Ich Wernher Märheld ain friger Lantrihter ze Rötemburg an dem Necker von dez edeln durchluhtigen hochgebornen fürsten vnd herren Hern Albrecht Herzog ze Österich ze styr ze Kärndern vnd ze Krayn grauffe ze tyrol etc. Mins gnädigen Herren gewalt wegen tün kunt mit disem brief allen den die In ansehent Lesent oder hörent lesen daz Ich ze geriht saß vf dem frigen Lantgeriht ze Rötemburg an der offnen frigen Künigstraß vf disem tag alz dirr brief geben ist vnd stünd vor mir vf dem selben Lantgeriht die erber wolbeschaiden Sigwiß von Owe tohter ains Ritters Mit fürsprechen alz reht waz gesund dez libez vernünftig der sinne vnd mit wolbedähtem mût vnbezwongenlich vnd sprach sú wölty geben ordnen vnd machen Folkartten von Owe Irs Brüder seligen Sun allú dú Reht die sú hett zů Roßeck der burg vnd yesingen dem dorf mit aller zügehörd vnd zů Renbartz gût von Altingen daz gelegen ist ze Altingen dem dorf öch mit aller zů gehörd die sy angefallen vnd anerstorben weren von erbs wegen von Irem Vatter vnd zwain Ir Brüdern Herr Hainrichs vnd Hermans vnd batt die vorgenant Sygwiß von Owe Ir ze erfarent an ainer urtail wie sú daz gemäht vnd die gäb tün sölty daz ez kraft vnd maht hetty vnd öch reht were dar vmb vorithet Ich der urtail do ward ertailt von Ritter vnd von Rihtern die da zegegen stünden mit Rehter vnd gesamnotter urtail alz vf dem selben Lantgeriht ze Rötemburg reht waz daz sú dez ersten ainen Vogt Niemen sölty dez Nam sú ze vogt Markartten von Owe von Hürningen Iren vetter vnd do sy den also ze vogt nam alz sy urtail lert vnd alz ez kraft vnd maht haben sol vnd mag Da stünd sy aber dar mit Irem vogt vnd fürsprechen alz reht waz vnd batt ir ze erfarent wie sú daz vorgenant gemäht tün ordnen vnd machen sölty dem vorgenanten Folkartten von Owe Irs brüder seligen sun daz ez ietzo kraft hetty vnd öch die nách haben möht än all geverde dar vmb vorsthet Ich waz Reht were vnd ward ertailt mit Reht vnd gesamnotter urtail alz vf dem Lantgeriht ze Rötemburg reht waz daz sú Irú reht der vorgenanten güter mit aller zügehört von ir geben dem egenanten Folkartten irs Brüder seligen sun vnd sinen erben mit hand mit mund mit Irs vogtz hand vnd mit mund mit miner Hand vnd mit Mund in dez vorgenanten Folkartz von Owe Hand vnd wenn sú daz also tätty daz ez denn

Digitized by Google

billich von Reht kraft vnd maht haben sölt vnd möht ietzo vnd öch in künftigen zitten vnd do Ir daz also ertäilt ward do stünd sú für geriht mit Irem vogt frilich mütwilclich vnd vnbezwongenlich vnd zů den zitten do sú daz wol getůn moht vnd gab ordnet vnd machet mit dem vorgenanten Irem vogt vnd öch mit hand vnd mit Mund vnd mit Irs vogtes Hand vnd mit Mund vnd mit Miner Hand vnd Mund In dez obgenanten Folkartz von Ow[e] Irs Brůder sůligen sun hand die vorgenanten burg Roseck vnd Yesingen daz dorf mit aller zůgehörd irú reht gelegen an der Ammer vnd Renhartz gůt von Altingen daz gelegen ist ze Altingen dem dorf irú reht mit aller zůgehörd Es entzig sich öch die vorgenant Sygwiß von Ow[e] von Roßeck aller der reht Anspräch vnd Wider-Vordrung so sú oder yeman von iren wegen zů den vorgeschriben gůtern ye gewan oder vmer gewinnen möht In dehaine weg vnd dez ze úrkúnd so han ich dez Lantgeriht ze Rötemburg Insigel mit vrtail offenlich gehenckt an disen brief Ich die vorgenant Sygwiß von Ow[e] vergich öch daz ich diß gemäht vnd all vorgeschriben sachen getän hän zů den zitten do ich daz wol getůn moht Ich Markart von Ow[e] von Hürningen der vorgenant vergich öch daz ich der vorgenanten Sygwiß von Ow[e] von Roseck zu ainem vogt gegeben ward vnd daz sú all vorgeschriben sacha getän hät mit minem gunst vnd guten willen alz vorgeschriben stät vnd dez ze úrkúnd so hän ich min aigen Insigel in vogtez wiß offenlich gehenckt an disen brief der geben ward dez Järs do man zalt von Cristy gebürt drützenhen hundert vnd fier vnd Nüntzig Jär an dem nähsten fritag vor vnser frowen tag der kertzwihy.

V. d. Orig. im Landesarchiv zu Karlsruhe. — Mit des Landgerichts zu Rotenburg und Marquart von Owe zu Hürningen Siegeln.

776.

17. Mai 1394. Rotenburg. Graf Rudolf von Hohenberg quittirt dem östreichischen Amtmann zu Rotenburg Hans Buk für **122** Gulden als Abschlags-Summe an den **200** fl., welche die Herrschaft Oestreich ihm für seinen „Dienst" versprochen hatte.

Wir Graff Rudolff von hohemberg vergenhen offenlich mit disem brieff Alz vns vnser herschafft von Österrich ainen brieff verschaffet vnd geben hat an den frumen erbern knecht hansen Bukgen von Rotemburg iren Amptman der Selbest, vmb zway hundert guldin vmb vnser dienst, bekennen wir vns mit disem Brieff daz vns der vorgenante hans Bukg an den vorgenanten zwain hundert guldinen gewert vnd bezalt hat, hundert vnd xxij guldin vnd Alzo Sagen wir vnser genädige herschafft von Österrich vnd den vorgenanten hansen Bukgen der vorgenanten hundert vnd xxij guldin quit ledig vnd losz für vns vnd vnser Erben mit Vrkund diszs briefs Dar uff wir vnser Aygen Insygel gedrukt haben

Digitized by Google

ze End diry geschrifft, der geben ist ze Rotemburg An Suntag, so man singt Cantate vor Phingsten Anno lxxxxiiij°.

V. d. Orig. im k. k. geh. Haus- Hof- und Staats-Archiv zu Wien.

777.

14. September 1394. Baden im Aargau. Herzog Leupolt von Oesterreich bestätigt und erneuert die Rechte und Freiheiten des Chorherrnstifts zu Ehingen.

Wir Leupolt von gots gnaden Hertzog zu Österreich zu Steir zu Kernden vnd zu krain graue zu Tyrol etc. Tün kund, daz für vns komen die erbern vnser lieben andechtigen .. der probst vnd das Capitel der Stifft in Sand Mauricien kilchen gelegen zu Ehingen, by Rotenburg an dem necker vnd baten vns diemüticlich, daz wir in gerüchten bestetten vnd vernüwen die gnaden freiheit vnd Recht, die Si nach irer briefen lutt vnd sage von wilent den edeln vnsern lieben Öhemen graf Rüdolf von Hohemberg dem eltern vnd graf Hugen von Hochemberg sinem Sun seligen hettin. das haben wir getan vnd bestetten vnd vernüwen in ouch die wissentlich mit dem Brief dauon emphelhen wir den edeln vnsern lieben Öhemen, allen grauen, vnsern lieben getruwen allen freien Herren rittern vnd knechten, Lantuögten vögten vnd ambtlüten und sunder vnserm Houbtmann daselbs zu Rotemburg an dem necker, wer ie der ist, vnn wellen ernstlich daz ir si fürbazzer bei denselben gnaden freiheiten vnd Rechten vesticlich haltet vnd schirmet vnd ouch nicht gestattet daz in daran kein gewalt noch vnrecht beschech in dheinen weg vngeuerlich. Mit vrkund ditz briefs. Geben ze Baden in Ergow, an des heiligen Chrutz tag zu Herbst nach kristes gebürd drewzehen hundert iar darnach in dem vier vnd nüntzigistem Jare.

V. d. Orig. im St.-Archiv zu Stuttgart. — Mit dem beschädigten Siegel des Ausstellers.

778.

15. April 1395. Heidelberg. Lehen-Revers von Heinrich, Burkard und Konrad von Gültlingen gegen Pfalzgraf Ruprecht bei Rhein über die obere und niedere Feste Berneck.

Wir dieß nachgeschrieben heinrich burckart vnd Conrad von giltlingen zu Bernecke gesessen Bekennen vns offenlich mit diesem briene vnd tun kunt allen den, die Jne sehent oder horent lesen, das wir vnser vesten Bernecke die obern vnd die niddern vesten mit dem tale, luten gutern welden, vnd allem dem das dartzu gehoret von recht vnd gewonheit nüßnit vßgenomen von dem

durchluchtigen, hochgebornen fürsten vnd heren, hern Ruprecht dem eltern pfaltzgrauen by Rine des heiligen Romischen Richs obersten druchseß vnd hertzug In beyern vnserm lieben gnedigen herren zu rechtem mannlehen empfangen haben, wann Bernecke mit sinen zugehorungen als vorgeschrieben steet, von Jme vnd der pfaltze zu lehen rurt vnd sollen wir vnd vnser lehens erben, dieselben vesten Bernecke mit allen Iren zugehörungen als vorgeschriben steet von dem obgenanten vnserm gnedigen herren hertzug Ruprecht dem eltern vnd sinen erben pfaltzgrauen by Rine furbas alltzijt zu rechtem manlehen empfahen haben vnd tragen, vnd Jne dauon mit truwen glübden vnd eiden gewarten dienen gehorsame vnd verbunden sin, äls manne Iren herren billichen thun sollent ane alle geuerde, des zu orkunde geben wir dem obgenanten vnserm gnedigen herren diesen brieff versiegelt mit vnserm anhangenden Ingesigel Geben zu heidelberg off den donrstag nach dem heiligen Ostertage Nach Crists gepurt druzehen hundert Jare vnd in dem fünff vnd Nüntzigsten Jare.

Von einer gleichzeitigen Abschrift im St.-Archiv zu Stuttgart.

779.

5. Mai **1395**. o. O. Engelhard, Herr zu Weinsberg, östreichischer Landvogt, belehnt Kunz Voln von Wildenau mit **12** Mannsmad Wiesen zwischen „Tällisfurt, Kirchan und Wildnow" und dem Fischwasser zwischen diesen Dörfern, was alles die von Wildenau von Alters her von der Herrschaft Hohenberg zu Lehen gehabt haben.

Ich Engelhart Herr zu winsperg lantuog miner gnedigen Herren von Österrich Tün kunt menglichen mit disem brieff, daz vff den tag alz dirr brieff geben ist für mich kam der veste kneht Contz voln von wildnow vnd batt mich, daz ich im an statt vnd in namen miner herschaft von Österrich verlühi zwölff mannmat wiswahs gelegen zwischen Tällisfurt, kirchan, vnd wildnow vnd die vischentza zwüschen denselben dörfern, Tällisfurt kirchan vnd wildnow gelegen, die von der Herschaft von Hohemberg vntzher lehen gewesen sint vnd von verkouffends wegen nun ze maul von miner Herschaft von Österrich ze lehen rürend vnd der von wildnow von alterher allweg gewesen sind, waz ich im von rehtz wegen daran lihen sölt, dez han ich sin gebett verhört vnd han im dieselben gût mit aller ir zügehörd also verlühen an statt vnd in namen miner vorgenanten Herren von Österrich vnd lih ouch im die wissentlich, waz ich daran ze reht lihen sol vnd mag also, daz er dieselben gût gegen miner Herschaft von Österrich vermannen vnd verdienen sol, alz ain lehenman gen sinem lehenherren billich tün sol., doch minen gnedigen Herren von Österrich

vnd iren mannen vnschädlich an allen iren rehten vngeuarlich. Vnd dez ze vrkund so han ich vorgenanter Engelhart Herr zů winsperg lantuogt etc. min aigen Insigel offenlich gehenkt an disen brieff, der Geben ist an Gutemtag dem nehsten nach sant Geryen tag dez Jars do man zalt von Cristi geburt drützehenhundert Jär vnd darnauch In dem fünf vnd Nüntzigosten Jär.

V. d. Orig. im St.-Archiv zu Stuttgart.

780.

1395. o. T. u. O. Engelhard, Herr zu Weinsberg, östreichischer Landvogt, belehnt Kunz von Bühl, Hansen von Bühl Sohn, mit dem Dorf Bühl und dem „Haus" zu Rotenburg.

Ich Engelhart herr zů Winsperg, lantvogt miner gnedigen herschaft von Österrich Bekenn vnd tůn kunt mit disem brief, alz Hans von Bühel miner herschaft von Österrich die lehen uf geben hät, alz er denn die von iren genaden zů lehen het vnd ouch bat mine gnedigen heren hertzog Iupolt, hertzog zů Österrich etc. die selben lehen wider ze lihen sinem sůn Cůntzen von Bühel, alsο enpfalch mir min herschaft von Österrich die selben lehen wider zů lihen dem vorgeschriben Cůntzen von Bühel, vnd alsο hab ich obgenanter her Engelhart die selben lehen gelühen Cůntzen von Bühel, Hansen von Bühelz sun in namen vnd an statt miner herschaft von Österrich alz ir lantvogt, dez ersten daz hus gelegen zů Rotemburg vnd daz dorff zů Bühel mit dem geriht, zwingen vnd bennen vnd mit allen andern zů gehörungen, alz lehensz vnd landz reht ist vnd verlihen jm die ouch mit kraft disz briefz, waz ich jm von miner obgenanten herschaft von Österrich von rehtz wegen lihen sol vnd mag, doch vssgenomen miner herschaft ir manreht, vnd sol ouch die selben lehen vermanen vnd verdienen, alz manlehens reht ist, ân geverd, Vnd dez zů vrkünd gib ich obgenanter her Engelhart Cůntz von Bühel disen brief besigelt mit minem anhangenden insigel, der geben ist nach Cristy gebürt drivtzehenhundert jar vnd dar nach in dem fünf vnd nivntzigisten jar.

Von einer Abschrift aus dem 15. Jahrhundert. St.-Archiv zu Stuttgart.

781.

26. April 1396. o. O. Graf Hermann von Sulz und seine Gemahlin Margarethe, geb. Gräfin von Hohenberg, lösen die Pfandschaft der Steuer von Schömberg von einigen Schaffhauser Bürgern ein.

Ich der Schön Löw Ich Eggbreht der Löw den man nempt Österricher vnd Götz von Hünenberg alle drig von Schaufhusen verichen

Digitized by Google

offenlich vnd tünd kunt menglichen mit disem brief von der drissig pfunde haller ierglichs geltz wegen, so wir in pfandswise inne gehebt haben von dem wolerbornen herren Gräf Hugen von Hohemberg seliger gedenknusse von der stür der stat ze Schönberg nach der brief lut vnd sag die wir darumb inne gehept haben, daz da die selben drissig pfunde haller geltz der wolerborn herre Gräf Herman von Sultz vnd die wolerborn frow frow Margareth von Sultz geborn von Hohemberg sin elichi hussfrow von vns erlediget vnd erlöset vnd widerkouft hand mit drithalbhundert pfunden güten hallern darumb ouch die egenanten drissig pfund haller wider ze kouffen vnd ze lösen stündend der selben drithalbhundert pfund haller wir ouch gentzlich von inen gewert vnd betzalt sient vnd darumb so sagen wir si vnd alle ir erben vnd ouch die egenannte stat Schönberg derselben drissig pfunde haller geltz gentzlich quit ledig vnd lose für vns vnd alle vnser erben mit vrkund vnd kraft dis briefs wer es ouch daz wir oder vnser erben hienach es sig über kurtz oder über lang dehain brief funden oder zeugtend, der die vorgenanten drissig pfund haller geltz anrürte vnd die wir nit herus geben hettint, die selben brief alle sagend wir ouch gentzlich tod vnd kraftlos vnd vernihten si mit vrkund dis briefs ane alle generde. Vnd herumb ze offem vrkund habend wir vnsrü insigel für vns vnd alle vnser erben offenlich gehenkt an disen brief, der geben ist an dem nehsten gütem tag nach sant Gregorien tag nach Cristus geburt drützehenhundert jär vnd in dem sehs vnd nüntzigostem järe.

Nach einem Vidimus von 1408. St.-Archiv zu Stuttgart.

782.

29. November **1396**. Ensißheim. Markgraf Bernhard von Baden, welchem und dessen vormaliger Gemahlin, Gräfin Margaretha von Hohenberg, von Herzog Lüpolt von Oestreich zusammen **1700** fl. jährlich von dem Einkommen der Stadt Rotenburg angewiesen worden waren, die sie gleich unter sich getheilt hatten, gibt seine Zustimmung, daß Herzog Lüpolt die **850** Gulden der Gräfin Margaretha anderweitig verschreibt.

Wir Bernhart von gotes gnaden Marggraf zu Baden Bekennen offenlichen mit disem brif als wir vnd edel frawe Margareth Greffin von Hohemberg Sibenzehen hundert guldein gelts von vnser genädigen Herschaft von Österrich auf die nütze der Stat ze Rotempurg nach vnser briffe sage bewiset sind, vnd wir dieselben gülte mitt einander getailt haben das vnser yglichem nündhalb hundert gulden gelts daran werden vnd geuallen süllen vnd als ietzt der Hochgeporn fürst Herzog Lüpolt Herzog ze Österrich vnser liber

Herre die vorgenant fraw Margarethen vnd Graf Herman von Sultz iren Huswirt die vorgeschriben nündhalb hundert gulden gelts iren tail anderiwo hin in maint zu bewisen da veriehen wir wie der vorgenant vnser Herr Herzog Lúpolt den egenanten Graf Herman von Sultz vnd sin vorgenant Husfraw darumb uß richtet das das mit vnserm gunst vnd guten willen beschehen ist vnd sullen auch wir noch vnser erben oder nieman von vnsern wegen der vorgenanten Herschaft von Österrich noch ir erben von der selben nündhalb hundert guldin gelts wegen ires tails kein zuspruch nymmer mer an sie getun noch schaffen getan werden in dhein wise an all geuerde vrkund ditz brifs versigelt mit vnserm anhangendem Insigel Geben zu Enseßhain an sant Endres abent nach Crihsts geburt do man zalt drewtzehen hundert Jare vnd in dem Sechs vnd nüntzigistem Jare.

Nach einem Vidimus des Johann von Ysun v. 1413. St.-Archiv in Stuttgart.

783.

9. Januar 1397. Rotenburg. Herzog Leupolt von Oestreich belehnt Kunz von Bühl mit der Vogtei und dem halben Gericht, auch Höfen, Zinsen und Gülten daselbst, was alles schon desselben Vordern von der Herrschaft Hohenberg zu Lehen gehabt.

Wir Leupolt von gotz gnaden hertzog zú Österich ze Styr ze Kernden vnd ze Krain gráf ze Tirol etc. Tún kunt, alz wir ytzund vnsre leben in vnser herschafft ze hohemberg her berúrt haben von nüwen dingen ze verlihen, also haben wir vnßerm getrúwen Contzen von Bühel vnd sinen erben verlihen die vogty vnd daz geriht halbz ze Bühel dem dorf mit andern höfen, zinsen vnd gülten alz die sin vater vnd vordern seligen vormaltz von der herschafft ze hohemberg haben ze lehen gehapt nichtzit vß genomen, vnd liehen ouch wissentlich, waz wir in zú reht dar an lihen sullen vnd mügen, die fürbasser zu lehenswis von vns vnsern lieben brudern vettern vnd erben jnn ze haben vnd ze nyssen, alz lehens vnd landes reht ist, Doch also, ob daz ir reht lehen von vns sind vorbehept ouch vnser dienst vnd rehte, waz wir dar an haben vns vnd vnsern erben an der lehenschaft vnschädlich án geváerd, mit vrkund diz briefz geben ze Rotemburg am neker dez zinstags nach sant vallentinß tag nach Cristys geburt drúwtzehen hunder jar vnd dar nach in dem siben vnd newntzigisten jar.

Von einer Abschrift aus dem 15. Jahrh. St.-Archiv zu Stuttgart.

Digitized by Google

784.

11. März **1397.** Horb. Graf Rudolf von Hohenberg, Hauptmann der Herrschaft H., belehnt Heinzlin Metzgern mit einer Fleischbank zu Horb.

Wir graff Rudolff von Hohemberg houptmann in der herschaft Hohemberg verkünden mit diesem brieff, das wir an statt vnd in namen vnser gnedigen herschafft von Osterrich gelichen haben Haintzlin mezgern vnd sinen erben ainen flaischbanck vnder der metzge zu Horw den nechsten vor Wolpotz banck vnd haben im ouch denselben banck gelichen mit aller zugehord doch unser gnedigen herschafft von Osterrich an iren rechten unschedlich vnd des zu vrkund geben wir im dißen brieff versigelt mit vnserm aigen Insigel der geben ist zu Horw an dem wysen Sontag des Jars do man zalt von Cristi gepurt Drutzehen hundert nuntzig vnd süben Jar.

Von dem Copial-Buch zu Horb.

785.

21. September **1397.** Rotenburg. Herzog Leupolt von Oestreich gibt dem Grafen Rudolf von Hohenberg, seinem Hauptmann zu Rotenburg, auf, das Stift zu Ehingen bei seinen Rechten und Freiheiten zu schirmen.

Wir leopoldus von Gottes genaden Hertzog zů Ostreich etc. entbieten dem Edeln vnserm lieben öham graff Růdolffen von Hohemberg vnserm Hoptman zu Rotemburg am necker oder were ye hoptman da selbs ist vnser gnad vnnd alles gůt, wyr emphelhen dyr, vnd wöllen och ernstlich das du dye liben vnßern lieben andehtigen den probst vnnd das capitel zů Ehingen bey allen yeren rehten vnd frihaiten so sy haben vestenglich halteſt vnd schirmeſt vnd sunderlich alle dye so In dem winmonat In yren kelteren außdrucken sollendt, das du dye selben dar zů neteſt, das sy das also thön, als es von alterher kommen ist, wer och das dye egenanten den probst vnd das Capitel yemand mit bäbstlichen brieffen vnd gnaden beschwären wölt von Ir pfründen oder Gots gaben wegen, das du dye vor dem oder den och schirmeſt von vnser wegen, vnd das mit nichte gestatteſt, das ist gentzlich vnser maynung, geben das selbs zů Rotenburg an sant Mathistag. Anno Ein tusend drühundert Nüntzig vnd siben Jare.

Von einer Abschrift in den Hohenberger Dokumenten. T. VI. S. 850.

Digitized by Google

786.

3. Oktober 1397. Villingen. Herzog Leupolt von Oestreich belehnt Hans und Konrad Bock von Rotweil mit einer Wiese unter Hohenberg, einer andern bei Schömberg, einem Hof und drei Schupossen bei Spaichingen.

Wir Leupolt von gotes gnaden Hertzog ze Oesterreich ze Steyr ze kernden vnd ze krain Graf ze Tyrol etc. Tun kunt Alz wir yetzunt vnsere lehen von Swaben vnd in vnser Herschaft ze Hohemberg gen Rotemburg berüffet haben von Newen dingen tze verlihen Also haben wir vnsern getrewen hannsen vnd Chünraten Bokch gebrüdern von Rotwil verliehen ain wis gelegen vnder Hohemberg vnd ain wisen gelegen nebent Schönnberg Item ainen hof gelegen ze Spaichingen giltet vier malter korns vnd dry Schupossen daselbs giltet iegliche zwen Schöffel vesen vnd zwen Schöffel habern vnd vier schilling haller die von vns Jr lehen sind als sy vns fürbrachten vnd leihen ouch wissentlich was wir in daran zu recht verlihen sullen oder mugen Also daz Sy vnd ir erben das von vns vnsern Brüdern vnd erben Jn lehens weis Jnnhaben vnd niessen sullen as lehens vnd Lands recht ist doch vorbehebt aller vnser rechten die wir daran haben vnd ob die in vnser vrbar nicht gehörent vnd das Sy vns dauor getrew dienstlich vnd gehorsam syen als lehensmann iren lehenherren billich sullen an geuerd Mit vrkund ditz briefs geben ze Vilingen an Mitwochen nach Sant Mathis tag Nach Christs geburt drewzehen Hundert Jar darnach in dem Sibn vnd Newntzigisten Jar.

V. d. Orig. im St.-Archiv zu Stuttgart. — Das Siegel ist abgefallen.

787.

18. Dezember 1397. Rotweil. Stephan von Gundelfingen, ein Freier, verkauft vor dem kaiserlichen Hofgericht zu Rotweil um 1959½ rheinische Goldgulden an Reinhard von Remchingen, Vogt zu Pforzheim, die Hälfte von Altensteig, Burg und Stadt mit Dörfern, Weilern u. s. w., wie er solches von seinem „Bruder", Grafen Rudolf von Hohenberg, genannt Rümelin, geerbt hatte.

Ich Egloff von wartemberg genant von Wildenstain ain fry hofrichter an statt vnd Jn namen des edeln Graue Rudolfs von Sultz von des aller Hocherbornesten durchlühtigesten fürsten vnd herren Herrn Wentzelans Römschen künges vnd künigs ze Beheim mins gnedigen herren gewalt an siner statt vf sinem hofe ze Rotwil vergich offenlich — mit disem brief — das ich ze gerihte saß uf dem hofe ze Rotwil an der offenen frygen künges strässe vf

Digitized by Google

disen tag als dirre brief geben ist vnd stünd vor mir uf demselben hofe der edel Stephan von Gundelfingen vnd stünd bey Im der from veste Reinhart von Remchingen zů den ziten vogt zů pfortzhain vnd der egenant Stephan von Gundelfingen sprach also wie daz er verköft hett sinen tail altenstaig Burg vnd Stat mit dörffern mit wilern mit höfen mit luten vnd güten mit wälden mit wasser mit wunne vnd waide vnd mit aller gewaltsami rehten nutzen vnd zůgehörden das ist der halbetail der vorgeschriben stuck vnd güter aller mit aller zůgehörde als Jn die von dem edeln Graue Růdolffen von Hohemberg sinem brůder seligen von erbs wegen angenallen sint vnd der er sich mit dem edeln Graue Rudolffen von Hohemberg vnderzogen hät. vnd die vorgenanten stück vnd gůt alle hetti er recht vnd redelich ains steten ewigen kouffes ze kouffen geben dem egenanten Reinharten von Remchingen vogt zů pfortzhain vmb nüntzehenhundert guldin vnd Sehtzig guldin ains halben guldin minder alles Rinischer guldin güter an golde vnd swär gnůg an dem gewihte, der ouch er veriach daz er der gar vnd gentzlich von Jm gewert vnd bezalt were — demselben Reinharten von Remchingen vnd allen sinen erben des obgenanten Stephans von Gundelfingen tail altenstaig burg vnd statt mit dörffern mit wilern — daz ist der halbtail derselben stuck vnd güter aller mit aller zůgehörde als Jn die von dem egenanten Graue Rudolffen von Hohemberg sinem brůder seligen von erbs wegen angenallen sind vnd der er sich mit Graue Růdolffen von Hohemberg vnderzogen hät nv hinnenhin iemerme ze haben vnd ze niessen ze besetzen vnd zu entsetzen für ledig vnd für lere vnd für reht aygen. Ouch ist mit namen in disem kouff berett von der güter wegen die disen hienach geschribnen personen hansen dem Schenner, Gumpolten von Giltlingen, wilhelmen von hornberg, walthern sifriden von Rotemburg, wernhern Drůmlin von Rotemburg vnd yrmellin des egenanten Graue Růdolffs von Hohemberg seligen kellerin in pfandes wise ingesetzt sind nach der brief lůt vnd sag die dieselben personen darvmb inne händ daz da der vorgenant Reinhart von Remchingen vnd sin erben reht haben süllend dieselben pfantschaft vnd darzů alle auder pfantschaft die Gräf Růdolff von Hohemberg selig oder sin vordern versetzt händ oder vf widerköff verkouft händ zů iren handen ze lösent oder wider ze kouffend in aller der mässe vnd rehten als der vorgenant Stephan von Gundelfingen vnd sin erben daz gelöset oder widerkouft söltint haben. doch also daz dem egenanten Stephan von Gundelfingen oder sinen erben an den vorgeschriben nüntzehen hundert guldin vnd Sehtzig guldinen ains halben guldin minder darumb nützit abgän sol. Es sol ouch der egenant Reinhart von Remchingen vnd sin erben den vorgenanten Stephan von Gundelfingen vnd sin erben verstän nach dem rehten gegen den die die vorgenanten pfantschaft vnd köffe Jnne händ, daz ist vmb den halbtail der egenanten gůt als vorgeschriben stät. Ouch sullint mit geding alle varnde hab vnd alle nütze zů dem halbtail so von den obgenanten güten allen genallen sind vntz uf disen hütigen tag als dirre brief geben ist dem egenanten Stephan

Digitized by Google

[illegible] werden an aller menglichs irrung. [illegible] widerköf von dem egenanten Graue Rüdolffen von [illegible] vordern händ iren rehten vnschedlich an iren nützen. [illegible] vorgenanten güter ir were ains oder me dehaineſt anſprächig [illegible] dem egenanten Reinharten von Remchingen oder ſinen erben [illegible] würde. So ſol derſelb Reinhart von Remchingen oder ſin [illegible] dem genanten Stephan von Gundelfingen oder ſinen erben darumb fürtagen [illegible] ze Rotwil vnd da ſullint ſi ſü denne verſtan nach dem rehten [illegible] halbtail der obgeſchriben güter altenſtaig Burg vnd ſtat vnd ſont ouch [illegible] mit fürs gewiſet werden. Es ſol ouch Stephan von Gundelfin- [illegible] güter ablegen vmb den halbtail waz ſi ze ſprechend hät zů [illegible] güten, vnd ſol ouch darzů ſins bruder ſeligen kinde als [illegible] hundert guldin haben ſullint vf den obgenanten güten ouch ablegen vmb den halbtail der obgeſchriben fünf hundert guldin vmb die obgeſchriben güter altenſtaig Burg vnd ſtatt vnd vmb den andern halbtail des ſich Gräf Rüdolf von Hohemberg mit Jm vnderzogen hät, ob der anſprechig were oder würde damit in derselb Stephan von Gundelfingen noch ſin erben nützit ze ſchaffen hän. Were es ouch ob zů den obgeſchriben güten ain Graueſchaft oder wilpan geburt des hät ſich der egenant Stephan von Gundelfingen ouch gentzlich verzigen für ſich vnd alle ſin erben gegen dem egenanten Reinharten von Remchingen vnd gegen allen ſinen erben. Doch ſol Stephan von Gundelfingen noch ſin erben Reinharten von Remchingen noch ſinen erben enhain vertigung darumb tůn. Es ſol ouch diſer kouffe Stephan von Gundelfingen noch ſinen erben kainen ſchaden bringen gegen ſins Brůder ſeligen Baſen die ain Cloſterfrowe iſt zů Nütz in dem Cloſter wan mit geding wenne die einſt vnd von todes wegen abgangen iſt So ſol daſſelbe wartſpil ir lipdinge daz ſi von den obgenanten güten hät nemen an den egenanten Stephan von Gundelfingen oder ob er enwere an ſin rehten vnd nehſten erben es ſient hallerzins kornzins vnd hünrzins die ſi gehebt vnd genoſſen hett von den ſelben ſtucken vnd güten ane dez egenanten Reinharts von Remchingen vnd ſiner erben irrung vnd hindernuß ane alle geuerde. Ouch ſol mit namen diſer kouf Graue Rüdolffen von Hohemberg an ſinem halbtail der obgenanten güter kain ſchaden bringen noch bern in dhain weg wan daz er vnd ſin erben by irem halbtail beliben ſullent in aller der wiſe vnd mäſſe als Graue Rüdolf von Hohemberg vnd Stephan von Gundelfingen vormäls mitenander [illegible] kouffen ſint . . Sich verzich ouch Stephan von Gundelfingen vorgenant für ſich vnd alle ſin erben gegen dem egenanten Reinharten von Remchingen vnd allen ſinen erben berüber aller reht anſprach vnd widerwordrung ſo er oder ſin erben zů den obgenanten güten allen hatten oder iemer gewinnen möhtint gar vnd gentzlich doch mit allen den dingen vnd gedingen als an diſem brief geſchriben ſtät ane alle geuerde. Es tett ouch Stephan von Gundelfingen vorgenant dis verkouffen verziben vnd alle vorgeſchriben ſachen zů den ziten do er daz wol getůn

Digitized by Google

moht mit hant vnd mit munde mit miner hant vnd mit munde in dez egenanten Reinhartz von Remchingen hant mit vrtail als reht was vnd als es vf dem hof ze Rotwil ertailt wart daz es geschehen were als reht were vnd als es nu vnd ouch hienach in künftigen ziten billich vnd mit reht kraft vnd maht haben sol vnd mag luterlich ainuelteclich vnd ane alle geuerde. vnd herumb ze offem vrkunde hän ich des hofs ze Rotwil insigel mit vrtail offenlich getän hencken an disen brief. vnd ich Stephan von Gundelfingen vergich daz ich dis verkouffen verzihen vnd alle vorgeschriben sachen getän vnd vollefüret hän in alle wise als von mir an disem brief geschriben stät vnd hän darumb min Insigel für mich vnd alle min erben ouch offenlich gehenckt an disen brief der ze Rotwil geben ist an dem nehsten zinstag vor sant Thomas tag des hailigen zwölfbotten. Nach Christz geburte drüzehenhundert iare vnd in dem Siben vnd nüntzigostem Jare.

B. d. Orig. im St.-Archiv zu Stuttgart. — Die Siegel sind abgefallen.

Vorstehender Kauf war hinsichtlich des Käufers nur ein Scheinkauf, insofern solcher für den Markgrafen von Baden erfolgte, wie die hier angeschlossene Urkunde des R. von Remchingen von 1406 beweist.

Ich Reinhart von Remchingen ein Edel knehte tun kunt — als ich in dem Jare da ich des hochgebornen fürsten vnd herren hern Bernharts marggraue zu Baden myns gnedigen lieben herren amptmann zu pfortzheim waz da man zalte — 1397 Jare das Slosse altensteige Burg und statt mit allen sinen rehten vnd zugehorungen vmb den Edeln herren hern Stephan von Gundelfingen vmb nuntzehen hundert guldin vnd Sehtzig guldin mynr eins halben guldin gekoufft han vnd mich mit mynem namen In denselben kouff brieff tedte schriben nach uß wißung desselben briefs. wann derselbe kouff zu den ziten nit anders fürgang haben mohte des Bekenne ich mich mit disem gegenwürtigen brieff für mich vnd alle myne erben das ich dasselbe Slosse Altensteige Burg vnd Stadt — uff die selbe zit dem obgen. mynem gnedigen herrn marggraue Bernhardten zu Baden vnd sinen erben vmb sein eigen gelt gekoufft han vnd han ouch die selben kouffbrief vber das vorgen. Slosse Altensteige mynem obgen. herren zu sinen handen gegeben u. s. w.: — Vnd dez zu warem vrkund so han ich myn aigen Insigel gehenckt an disen brieff vnd zů noch besser gezugnuß so habe ich gebetden den Edeln wolerbornen graff Johansen von Lupffen lantgraue zu Stüllingen etc. mynen lieben herren vnd den Strengen vesten Ritter hern hansen von kageneck hofmeister myns vorgen. herren daz si Ire Insigel zů dem mynen gehenckt haben an disen brieff — geben uff Suntag als man singet Jubilate In dem Jare . . . 1406.

B. d. Orig. im St.-Archiv zu Stuttgart. — Es hängt nur noch das beschädigte Siegel des Ausstellers an der Urkunde.

Digitized by Google

788.

7. April 1398. o. O. Margareth, Gräfin von Hohenberg, Hausfrau des Grafen Hermann von Sulz, quittirt den Herzog Leopold von Oestreich für **300** fl. aus dem Nutzen der Stadt Rotenburg von dem Jahr **1397.**

Ich Margareta Gräfin von hohenberg, Graffe hermans von Sulz Eliche hussvrowe tün kunt daz mich der hochgeborn furste min gnediger herre hertzog lupolt hertzog ze Österrich etc. gewert vnd bezalt hat hundert guldin an den dri hundert guldin die vns nach vnser houbtbriefe sage von dem vorgenanten Jare von den nutzen ze Rotenburg vernallen sint Vnd do mit sie vns ouch der drie hundert guldin dez nehsten vergangenen nutzes gentzlich vsgeriht hant Vnd dar vmb So sage ich den egenanten minen herren vnd alle sin Erben der egenanten drier hundert guldin von disem nehsten vergangenen Jare gentzlich quit ledig vnd lose für mich vnd den egenanten, minen man vnde vnser Erben mit vrkunde disse brieves dar vff ich min Eigen Ingesigel offenlich gedruht habe, darzů han ich fliszíklich gebetten, Obrecht Steymeiger schulcheisse ze Wältkilch (sic!) vnd hanman Spörlin daz si ire eygun Ingesigel an schaden in selb zu einer gezugnusse Der vorgeschriben sache ouch offenlich gedruckt hant, ze ende dirre geschrift vff diesen briefe Der geben ist an dem heiligen Ostertag anno lxxxxviij°.

B. d. Orig. im k. k. geh. Haus- Hof- und Staats-Archiv zu Wien.

789.

10. April 1398. o. O. Graf Rudolf von Hohenberg verkauft um **1500** fl. an den Markgrafen Bernhard von Baden die Hälfte von Altensteig, Burg und Stadt, nebst Dörfern, Weilern u. s. w., wie er solches von seinem Vetter, † Graf Rudolf von Hohenberg, genannt Rümelin, ererbt hatte.

Ich Grafe Rudolff von Hohenberg vergihe offentlich vnd tůn kunt menglichen mit disem brieff daz Ich verkouft vnd ze kouffen geben han dem Hochgebornen Herren Bernharten Marggrafe zů Baden vnd allen sin erben min teil der mich an ererbt ist von Graff Rudolffen seligen von Hohenberg minem vetdern den man nempt Graf Rümelin, daz ist daz Halbteil zů altensteig an der Burg vnd an der Stat mit dörffern, mit wilern mit Hofen, mit lüten, mit güten mit welden mit wasser wunne vnd weide mit aller gewaltsamy rehten nützen vnd zů gehörden nützit vßgenommen. vnd die vorgenanten stück alle alz sie mit namen geschriben stan, han ich der vorgenant

Graff Rudolff für mich vnd alle min erben eins ſtetden ewigen koufs ze kouffen geben dem vorgenanten Herren Bernhart Marggraue zů Baden vnd allen ſin erben vmb fünftzenhen hundert gůter gulden der er mich gůtlich vnd bar bezalt hat vnd dorvmb ſo verzihe ich mich für mich vnd alle min erben alles rehten daz ich oder min erben dor zů haben oder haben mugen. were es ouch daz der vorgenanten gůter eins oder me anſprechig were oder würde oder ob dem obgenannten Herrn Bernhart Marggraue oder ſin erben dorvmb zůgeſprochen würde, als dicke daz beſchehe, ſo ſol er oder ſin erben mir oder min erben fur tagen fur tagen (sic!) für daz Hoffgeriht zů Rotwil vnd do ſol Ich der vorgenant Graf Růdolffe oder min erben den vorgenanten Herren Bernhart Marggrauen zů Baden oder ſin erben do verſtion vnd dů obgeſchriben gůt vertigen nach dem rehten vmb den halpteil der obgeſchriben gůter, altenſteig, Burg vnd Stat alz vorgeſchriben ſtat alz dick dez not beſchiht vßgenomen den Wilpan vnd ſollen ouch dorvmb nit fürо gewißt werden, Vnd dez zů einer guten ſicherheit So han ich der vorgenant Graff Růdolff für mich vnd alle nin erben dem vorgenanten Herrn Bernhart Marggrauen zů Baden vnd allen ſinen erben zů Burgen geſetzt vnuerſcheidenlich diſe nachgeſchriben erbern edeln Mit namen. Graff ffryderichen von zolr genant ſchwartzgraff Graff Tegli von zolr den eltern Herrn Cunrad Truchſeßen von Ringingen Ritter Bentzen von Bochingen, Cůntz Bocklin genannt Hoppeler vnd volkarten von awe genannt wůtfuße alſo vnd mit ſolichem gedinge Were ob ich oder min erben dor an ſumig wern vnd nit hielten vnd volle fürten alz an diſem brieff von vns geſchriben ſtät So hat der vorgenannt Herr Bernhart Marggraue zů Baden oder ſin erben vollen gewalt vnd gůt reht daz ſie die vorgenanten Burgen ſollen vnd mügen manen mit botden oder briefen oder wie die manunge beſchiht vnd wan ſie alſo ermant werden, ſo ſol yeglicher der denn gemant iſt infarn leyſten mit einem kneht vnd mit einem pferde Gen Wile oder gen Eßlingen in der zweyer ein in offerr Wirt Huſer, do ſie denn ingemant vnd beſcheiden werden In den nehſten aht tagen nach der manunge vnd do ein reht vnuerdingt giſelſchaft halten, alz lang bis daz dem obgenanten Herren Bernhard Marggraue zů Baden oder ſin erben vollefürt vnd geuertigt wirt dorvmb er oder ſin erben denn gemant hetden alz dick daz not beſchehn ön alle geuerde Wer ouch ob der pferd eins oder me in der leyſtung abgienge oder verleiſt würden, ſo ſol in der oder die dez oder dů abgegangen oder verleiſtet phert geweſen wern ein anders oder anderů zů ſtunde wider in die leyſtung ſtellen alz lang bis daz vollefürt wirt vnd ouch geuertigt dorvmb denne gemant iſt on alle geuerde wer ouch ob der obgenanten bürgen einer oder me abgiengen daz got lange wende ſo ſol Ich der obgenant Graff Rudolff oder min erben dem vorgenanten Herrn Bernhart Marggraue zů Baden oder ſinen erben ye ein andern oder ander alz gůt burgen wider ſetzen in dem nehſten monat Wann er vns daz verkůnt hetden wir dez nit ſo hat er gůt reht daz er die burgen mag vnd ſol manen ze leiſten in aller der maſſe alz vorvmb die vertigunge

Digitized by Google

[illegible] sollen ouch denn leysten vnd vnuerdingt giselschaft halten [illegible] zal erfült wirt als dick das not beschiht an alle geuerde [illegible] als Wir mit namen do vor geschriben stan globen [illegible] vnuerscheidenlich, dise burgschaft reht zů halten vnd waz an [illegible] geschrieben stet veste zů haltenn an alle geuerde. wer ouch [illegible] vnder vns bürgen einer oder me verbrechen vnd nit stet hielten [illegible] von vns geschriben stat So hat der vorgenannt Herr Bernhart [illegible] Baden oder sin erben vnd ir Helffer vollen gewalt vnd gůt reht [illegible] verbrochen bürgen mügen an griffen an irren lüten vnd güten [illegible] die haben mügen oder wie es in allerbest füget mit geriht oder [illegible] vnd dowider sollen wir die obgenannten bürgen nit tun noch schaffen [illegible] von vnsern wegen weder mit worten noch mit werken. Vnd [illegible] vor dem angriffen nit schirmen vtzit das yeman erdenken kan erdaht [illegible] erdaht werden moht. Vnd sollen dor Vmb alz lang angriffen bis [illegible] Herrn Bernhart oder sin erben vollefürt vnd uffgeriht wird [illegible] denn angriffen haben. Vnd dez allez zů einem waren vrkunde, So [illegible] Graff Rüdolff von Hohemberg min Insigel wissentlich tun [illegible] vnder dem Ich glob war vnd stet ze haltenne, waz an [illegible] geschriben stet. vnd ouch min vorgenant bürgen von dirre [illegible] allen iren schaden Wir die vorgenanten bürgen alle [illegible] verieben vnd bekennen daz wir vnuerscheidenlich dez [illegible] Graff Rudolfs vnd siner erben vmb die vertigung bürgen worden [illegible] dez zu vrkunde sin eygen Insigel gehenckt an disen [illegible] zu besagen, waz an disem brieff von vns geschriben stet, der [illegible] man zalt von Christus geburt drützenhenhundert vnd nüntzig [illegible] an dem nehsten mitwochen nach dem Heiligen Ostertag.

[illegible] zu Stuttgart. — Alle Siegel sind abgerissen.

790.

[illegible] Eusißheim. Herzog Leupolt von Oestreich bestätigt [illegible] Wolf und Walther von Ow, Gebrüder, und deren Mutter im Pfandbesitz von Hirschau.

[illegible] von gots gnaden Hertzog ze Oesterreich ze Steyr ze [illegible] Graf ze Tyrol etc. Tůn kunt, Daz wir vnsern lieben [illegible] Wolfen vnd Walthern von Aw gebrüdern vnd Ir [illegible] ze Hirsow, die In Stet Achzig mark silbers vnd [illegible] gewichtes nach lautt der Satzbrief die Sy von [illegible] haben, bestett vnd vernewt haben, bestetten vnd vernewen [illegible] was wir ze Recht daran bestetten sullen oder mügen. Also daz

Sy vnd Jr erben daz vorgenant phant Hirsow mit seiner Zugehorung für die obgenant Sum geltz fürbaßer in phandesweis innhaben vnd nieſſen ſüllen nach lautt der egenant brief die In darumb gegeben ſind, doch vns vnsern brüdern vnd erben an der loſung vnſchedlich vnd auch alſo daz Sy vns damit gehorſam vnd gewaertig ſein ſüllen, als Satzes Recht iſt, ane geuerde mit vrkund ditz briefs, Geben ze Enſißheim am Montag vor Sant Philippen vnd Jakobs tag Nach criſti gepürde dreutzehen hundert Jar, vnd darnach in dem acht vnd Newntzigiſten Jare.

B. d. Orig. im St.-Archiv zu Stuttgart. — Mit dem gut erhaltenen Siegel des Ausſtellers.

791.

13. Juni 1398. Freiburg im Breisgau. Herzog Leupolt von Oeſtreich übergibt der Stadt Horb die dortigen drei Mühlen gegen **250** Pfd. Heller jährlich zu einem ewigen Zinslehen.

Wir leuppolt von gottes gnadenn hertzog ze Österreich ze Steyr ze kernnden vnnd ze Crain Graue zů Tyrol etc. Tůn kunntt das wir vnnſern getrewen liebenn. dem Rätte vnnd vnnſern burgern gemeinlich Ze horw zů ainem vnnerkerten (sic!) zinßlehenn hingelaſſenn habenn vnnd laſſenn auch wiſſenntlich mit dem brieff vnnſer drey Mülinen ze horw mitt allenn zů gehördenn nutzen vnnd rechtenn. Alſo das ſy vnns, vnnſern ammptlewtten der (sic!) dahin das von vnnſern vordern, oder vnnſern wegenn verſchribenn vnd verſatzt iſt, oder noch künnfftiglich verſchafft wurde Järlich Richtenn vnnd raichenn ſullen dritthalb hunndertt pfunnd haller, Inn ſollicher mäſz, das ſy die ſelbenn Mulinen verſorgenn mit allem paw vnnd gezeůg än vnnſern ſchaden. Es wer denn das ain haws nider viele, oder ain wůr abpreche, oder ain Mulin verrunne, (sic!) das ſulenn wir anſehenn vnnd ſy dar Inn gnadiglich bekenncken (sic!) vnnd ze ſtatten komen als die ſach denn an Jr ſelb geſtallt iſt, Doch alſo wer das wir, vnnſer bruder oder nachkommenn daſelbs ſeſſzhafft wurden, oder das wir das Geſlos yemannd verſatzten, ſo möchten wir oder dieſelbenn die vorgenanntten Mulynen wol von In zů vnnſern oder derſelbenn hannden nemen vnnd Ziehenn, Aber ſust ſullenn ſy by dem egenanntten hinlaſſenn vor anndern luttenn vnuerdrunngen belibenn. Mit vrchunnd ditz briefs Gebenn ze Fryburg in bryßgow an donrßtag vor Sanntt Vits tag Nach Chriſts (sic!) drewzehenhundert Jar darnach Inn dem Acht vnd Newntzigiſten Jare.

B. d. Orig. im ſtädtiſchen Archiv zu Horb.

Digitized by Google

792.

14. Juni **1398**. Freiburg im Breisgau. Herzog Leupolt von Oesterreich erlaubt dem Grafen Rudolf von Hohenberg, welchem er die Feste Rotenburg verpfändet, **200** Gulden auf diese zu verbauen, und solche auf die Pfandschaft zu schlagen.

Wir Leupolt von gotz gnaden Hertzog ze Österreich ze Steyr ze kernden vnd ze krain Graue ze Tyrol etc. Tun kunt vmb vnser veſt Rotenburg die wir dem edeln vnserm lieben Oheim Graf Rudolfen von Hohenberg verſetzet haben, vnd die veſte pawuellig iſt, daz wir demſelben vnserm Oheim gegunnen vnd erlaubet haben, daz er von vnsern wegen zway Hundert guldein an dieſelben vnser veſt verpawen ſol. Alſo daz er von ſinem gut auch Hundert guldein daran verpawen ſol In ſolcher mazz wenn er oder ſein erben die vorgenant drew hundert guldein an der egenant vnser veſt verpawent habent vnd vns des bewiſent mit ainer erbern kuntſchaft das Sy denn die vorgenant zway hundert guldein auf dem egenant Satz haben ſullen in aller der mazz als Sy ander gelt darauf haben nach des Satzbrief Sag So Sy von vns habent mit vrkunt ditz briefs Geben ze friburg in Briſgaw an freytag vor Sand veits tag Nach Chriſts geburd drew zehen hundert Jar vnd darnach in dem Acht vnd Newtzigiſten Jare.

B. d. Orig. im St.-Archiv zu Stuttgart.

793.

„**1398**. Schatzung Rotenburg, Horow und Haygerloch."

Nota. das Her Heinreich von den dörffern ze Rotemburg an der Schatzung angeſlagen hat, vnd das er inbringen ſol iij.c lib. xxviiij lib. xij ß. Haller.

Nota der marſchalch ze Rotemburg hat ingenomen. von den zwain dörffern kalkwil vnd Büringen Lxxxvj Gulden vnd xxvj ß. Haller.

Item daran hat er geben dem vogt von Horaw zu dem paw darumb er des vogtes brief meinem Herren dem kammermeiſter geben hat xLvj Rh. gulden.

Nota ſo hat Graf Rudolph von Sultz der Elter von dem dorff Obernhaim ingenomen ij.c gulden als die lewt daſelbs ſprechent.

Item So hat aber graf Rudolph von Sultz der Eltter Oberndorff, Bochingen, pfeffendorff vnd Waltmeſſingen noch nicht laſſen ſchetzen.

Item So ſind etlich lewt vnder dem Marchgrauen vnd anderſwo. Item Braytenholtz. It. Hauſen. It. Gertringen. It. Rufran. It. chuppingen. It. Haſlach. It. Gilltſtain.

Nota So hat aber der Marſchalch ze Rotemburg ingenomen.

Digitized by Google

Item von Hürnyngen hat er ingenomen xx lib. Haller.

It. von pössingen hat er ingenomen xxv lib. Haller.

It. von Nordorff hat er ingenomen iiij lib. viij ß. Haller.

It. von dem dorff Weytingen hat er ingenomen xxj lib. v ß. Haller ober die, die daraus genaren sind gen Rotemburg vnd gen Horaw.

Nota So wirt auch der Marschalch die Nachgeschriben noch schetzen.

In ysingen	8	Personen (Namen)
In pfeffingen	3	„ „
In Oberndorff	5	„ „
In Gütringen (sic!)	3	„ „
In braytenholtz	2	„ „
ze Hausen in Schainboch	1	„ „
In Gertringen	3	„ „
In Nufran	1	„ „
In chuppingen	3	„ „
In haslach	1	„ „
In Gilltstain	2	„ „
Weil im Schonbach	4	„ „

Summa das der Marschalch ze Rotemburg von den dörffern die oben verzaichent sind ingenomen hat vnd noch innemen sol. C. lib. xL lib. xvj ß. Haller vnd xL gulden.

Item an demselben gelt hat er geben Graf Rud. von Hohemberg an seiner Haubtmanschaft C. gl. darvmb ein quitbrief meinem Herren dem kammermeister worden ist, von dem lxxxxvij Jar vnd das zu sand Marteinstag. in dem lxxxxvj. Jar ingegangen ist.

Item vber das allez beleibet der obgenant Marschalch meiner Herschaft von Osterrich noch schuldig Lxv lib. Haller vnd xv ß. Haller.

Item es beleibt auch der Schultheiss ze Rotemburg meiner Herschaft noch schuldig C. lib. Haller.

Item Wellelingen das dorff hat der phfuser inne vnd will das nicht lassen schetzen.

It. So hant die Engelfriden inne da dorff Schürhaim. das wil man auch nicht lassen schetzen.

It. sekenhusen das dorff hat inne der pakch (sic! wohl Bock) ze Rotwil vnd wil das auch nich lassen schetzen.

It. dormatyngen vnd Erlan die dorffer hat Her Heinreich von pubenhofen inne, vnd wil die auch nicht lassen schetzen vnd sprichet graf Rud. von Sultz hab im die versetzet vnd rüret doch der Satz von meiner Herschaft dar.

It. der Herrschaft aygen leibt ze Aldorff vnd pütelprunn, die habent noch nicht geschetzet vnd irret das der vogt von Rosenueld.

Digitized by Google

794.

24. März 1399. Ensißheim. Herzog Leupolt von Oestreich bekennt, daß Graf Rudolf von Hohenberg, Hauptmann daselbst, die Pfandschaft des Dorfes Hirschau, welche er um **480** rhein. Gulden und **60** Pfd. Heller von Marquard von Ow eingelöst, in dieser Eigenschaft besitzen solle.

Wir Leupolt von gots gnaden Hertzog ze Österrich ze Steyr ze kêrnden vnd ze krain Graue ze Tyrol etc. Tun kunt um die dritthalb fuder weingelts vnd ander wingelt korngelt, vnd auch klain zehent So in dem Ban begriffen ist vnsers Dorffes Hirsow gelegen bey Rotemburg die vnserm lieben getrewen dem alten Marquarten von Aw von den von Hohemberg versetzt wurden, als die Satzbrief lautaten die er von Jn darumb hat vnd denselben Satz vnd phantschaft der edel vnser lieber Oheim Graf Rudolph von Hohemberg Haubtman daselbs mit vnserm willen vnd gunst an sich erlediget vnd erlöset hat vmb vier hundert vnd achzig Reynischer guldein vnd Sechzig phunt Haller darumb Sy des vorgenant von Aw phant waren nach der vorgenant phantbrief sag vnd dieselben Satzbrief er Jm heraus zu vnsern handen vnd gewalt geantwürt hat, vnd wan aber im dieselben brief tod vnd vnnütz sein sullen, darumb so haben Wir dem obgenant Graf Rudolffen von Hohemberg vnd seinen erben die vorgenant dritthalb fuder wein gelts und ander win korn Höw vnd klain zehent in dem egenant Baun des dorffes Hirsow mit aller zugehorungen vmb die obgenant vierhundert vnd achtzig guldein vnd Sechtzig phunt Haller versetzt vnd verschriben versetzen vnd verschreiben auch wissentlich mit dem brief in solicher mass, daz Sy die in ains rechten wernden phants wis an allen abslag der nütz innehaben vnd niessen süllen als lang vntz daz Wir vnser Prüder oder vnser erben dieselben phantschaft von Jn mit dem obgenant gelt erledigen vnd erlosen, derselben losung Sy vns auch stat tun sullen vnd der gehorsam sein an all widerrede vnd verziehn, wenn Wir des begern Sy sullen auch denselben Satz vnwustlich innhaben vnd sich von den Lüten derselben güter der gewondlichen dinst zins vnd gult als das von alter her komen ist, bemügen lassen vnd die nicht verrer dringen noch beswreren in dhein wis vngeuerlich. Mit vrkunt ditz briefs. Geben ze Ensisheim an Montag nach dem Palmtag Nach kristi gepurde dreutzehenhundert Jar vnd darnach in dem Newn vnd Newntzigisten Jare.

V. d. Orig. im St.-Archiv zu Stuttgart.

Digitized by Google

795.

1. Mai **1399**. o. O. Konrad Goldast, Abt des Klosters Stein am Rhein, belehnt Hensli, Schultheiß zu Nagold, mit drei Jauchart Ackers in der Zelg gegen „Obekilch".

Wir Apt[e] Cünrat Goldast von gotz Ordnung dez gotzhus vnd dez Closters ze Stain veriehen offenlich für vns vnd vnser nachkomen. vnd tün kunt aller menglich mit disem Brieff daz wir Reht vnd Redlich mit gunst vnd willen dez Conventz ze stain verlühen vnd gelühen hän zů aim Stätten lehen. hensli schultheiß von Nagelt vnd sinen Erben dri Juchart ackgerß Sitt gelegen In der zelg gen Obekilch hin vff vnd stosset die Ain Juchart vornan an den Isoltzhuser weg So ligend die zwo Jucharten ob wishaurß akger vnd von den vorgenanten ákgern Sol der Obgenant hensli Schultheiß oder Sin Erben geben. drü malter vesen nach der zelg[e] vnd drú maltern och nách der zelg vnd nach agker gelt gewonhait vnd daz diz war vnd stätt Belib daz an disem brieff geschriben stant, dez han wir Obgenanter apt Cünrat vnser apttig insigel offenlich gehenget zů vrkünd vnd ze gezügnúst diser vorgeschriben ding an diesen brieff der geben wart In dem Jaur nach Christus gebürt do man zalt drúzehen hundert Jaur vnd núnzig Jaur dar nach In dem nünden Jaur an dem Maygtag Philipi und Jakobi.

B. d. Orig. im St.-Archiv zu Stuttgart. — Mit dem Abtssiegel.

796.

22. Oktober **1399**. Vaihingen a. d. Enz. Graf Rudolf von Hohenberg thut als Obmann eines Schiedsgerichts einen Spruch in Betreff des **1390** zwischen dem Markgrafen Bernhard von Baden und Graf Eberhard von Wirtemberg abgeschlossenen Bündnisses.

Ich grauff Rúdolf von Hohemberg vergich vnd bekenn mich offenlich an disem brief daz ich ze Leowemberg gesessen bin als ain gemain mann vff vnser frowen aubent Natiuitas von wegen der houchgebornen vnd edeln herren miner lieben gnedigen herren herrn Bernharcz marggraf zů Baden zů ainem tail vnd herrn Eberharcz gräfen zů Wirtemberg zů dem andern tail von sölicher spenn wegen so sy mit ainander gehebt händ von ir aynung wegen: Do saczt der obgenant min herr der marggraf zů mir in ratlůtwis den edeln grauff Fridrichen von Zolr genant der Swarczgräf vnd herrn Göczen von Groszstain ritter vnd min obgenanter grauff Eberhart von Wirtemberg saczt zů mir ouch in ratlůtwis Beringern Häln vnd Hannsen von Lustnow vnd alz wir funf in geriht saßen do kam für vns minsz vorgenanten herren marggrafen Bern-

Digitized by Google

harcz rat von sinen wegen mit sinem fursprechen daz waz Rasan von Helmstat vnd fordert daz man hörn sölt ainen aynungsbrief so die obgenanten herren von ir aynung wegen mit ainander hand vmb daz wir erkennen sölten ob der obgenant min herr von Wirtemberg sinem herrn dem marggräfen iht billichen beraten vnd beholffen sölt sin wider Hainrich Göldlin vnd sinen helffern nach sines aynungs briefs sag wann er des selben Hainrich Göldlins fyent wär wann sy sich also gen ainander verschriben hetten welcher herr gen jeman zů fintschaft kam vnd des von dem andern heran ermant würd so solt jm der selb herr zů stund vnd vnuerzogenlich beholffen sin. Dagegen antwörtent minsz vorgenanten herren grauff Eberharcz von Wirtemberg rat mit sinen fursprechen daz waz Peter Leo vnd sprach der: wie daz sin herr von Wirtemberg vnd der marggräf ain aynung mit ainander hetten als ain aynungs brief wiset vnd seit der selb brief ouch gelesen wart vnd sprach daz sin herr by der aynung beliben welt vnd rett ouch nit da wider vnd sprach daz sin herr von Wirtemberg vmb nucz sin selbs vnd ouch sins lands Bylstein versetzt hett Hainrich Göldlin vnd hett sich gegen dem verbunden vnd verschriben daz er jn vnd all die sinen schirmen sölt zů dem rehten als ander sin land vnd lut vnd wär ouch der sin vnd stönd jm zů versprechen als daz ain abgeschrift wiset die ouch gelesen vnd verhort wart: Vnd sprach ouch daz der selb min herr der marggräf daz wider sagen daz er Hainrich Göldlin getän hett geschienhen war syt dem mal daz er Bylstein versetzt hett vnd nit da vor vnd geträwte got vnd dem rehten wol: man gab sinem herren aine zug als lands reht wäre so wölt er besienhen ob Hainrich Göldlin by der aynung beliben wölt so wölt er jn jm zů dem rehten stellen nach der aynung sag wölt er aber by der aynung nit beliben so wölt er tůn waz er billich tůn sölt nach der aynung sag: Dar zů antwört minsz vorgenanten herren des marggrafen fursprech vnd sprach daz Hainrich Göldlin in die aynung nit begriffen wäre vnd stond ouch Hainrich Göldlin minem herren von Wirtemberg nit ze versprechenn vnd wäre ouch die vintschaft die sin herr der marggräf mit jm hette egewesen denn min herr von Wirtemberg jm Bylstein versetzt hett vnd sprach ouch daz sinem herren dem marggrafen die sinen zů Bylstain jn gefangen wären vnd waren da jnn geschäczt vnd solt sich ouch daz wol vinden wenn es dar zů kem so wäre ouch der aynungs brief eltr denn die versaczung brief vnd sölt jm billich wider jn vnd sin helffer beholffen sin. Nach dem als wir funf vorgenanten clag vnd antwört verhört haben vnd Peter Leo sprach daz daz widersagen daz der vorgenant vnser herr der marggräf getan hett geschienhen war nach dem als vnser vorgenanter herr von Wirtemberg Hainrich Göldlin Bylstein versetzt hett. da gegen aber des vorgenanten vnsers herren des marggräfen fursprech sprach daz widersagen wär geschienhen e daz Hainrich Göldlin Bylstain verpfant: Vnd wann sy zů baiden tailn kain kuntschaft darumb vor vns gelaitet händ weder brief noch lüt so sien wir ainhelleglich vberkomen daz wir in ain tag beschaiden sullen vff dem tag mag ieder herr sin kuntschaft bringen beid brief vnd lüt fur den gemain vnd fur die vier die by jm siezent vnd mag

ſich da vindet nach dem rehten da ſol iedem herren beſchienhen waz die funf oder der merer tail zů dem rehten erkennent. Ouch ſol jeder herr vngeuerlich ſin owen rätlüt vff den ſelben tag bringen wäre es aber daz behainer rätman vff den tag nit komen möht von redlicher ſach wegen ſo mag ieder herr ainen andern ratman dar zů ſeczen an des oder an der ſtat die da nit komen möhten vnd ſullen die ſigen in aller der maſzen als die vordern geſeßen ſint an geuerde Vnd der tag den wir jn alſo beſchaiden der ſol ſin vff die nehſten mitwochen nach ſant Gallen tag ſchiereſt kompt zů Leowemberg zů rechter tagzit vnd ſol ouch daz ain endtag ſin. Vnd diſz vnſers ſprechens zu warem vrkünd ſo han ich grauff Růdolff von Hohemberg der gemain man vnd wir die rätlüt mit namen grauff Fridrich von Zolr Beringer Häl vnd Hanns von Luſtnow vnſer ieglicher ſin jnſigel vnder diſz geſchrift gedrukt in diſen offenn brief vnd wann ich Göcz von Groſſtain ritter vorgenant zu diſen ziten minſz jnſigels nit by mir han ſo erkenn ich mich diſz vorgeſchriben vßſpruchs vnder der obgenanten fierer jnſigel der geben iſt vff vnſer frowen aubent als ſy geborn wart anno domini millesimo tricentesimo nonagesimo nono etc. Vnd als wir vorgenanten funf vff dem obgenanten tag ze Leowemberg von der vorgeſchribenen kuntſchaft wegen der obgenanten baider herren ainen endtag geſeczt vnd gemacht haben vff die nehſten mitwochen nach ſant Gallen tag zů rechter tagzit wider gen Leowemberg in aller der mäſſen als daz in vnſerm vorgeſchriben vßſpruch brief da vor geſchriben ſtaut ſo han ich grauff Rudolff von Hohemberg der gemain vorgenant den ſelben endtag her gen Vaihingen gemacht vnd geſeczt mit baider herren willen vnd wißen vnd als ouch jn dem vorgeſchriben vßſpruch brief geſchriben ſtaut. welches herren rätman vff diſem endtag von redlicher ſach wegen nit geſin oder komen möhten daz denn der ſelb herr ainen andern rätman an des ſelben ſtat wider ſeczen möht. Alſo ſo iſt der vorgenante Beringer Häl vff diſen vorgenanten mitwochen den endtag nit komen: des haut der vorgenant vnſer herr von Wirtemberg an des vorgenanten Beringer Häln ſtat geſeczt grauff Rudolffen von Sulcz den eltern vnd ſien wir grauff Růdolff von Hohemberg den gemain man vnd grauff Růdolff von Sulcz grauff Fridrich von Zolr genant der Swarczgraff Göcz von Groſſtain ritter vnd Hanns von Luſtnow vorgenant von der obgenanten baider herren wegen vff diſen hutigen mitwochen nach ſant Gallen tag den endtag hie ze Vaihingen ze geriht geſeſſen vnd haben ir verhört die kuntſchaft vnſers vorgenanten herren des marggrafen die Renhartt von Remchingen ſin furſprech vor vns ließ leſen vnd ouch die kuntſchaft vnſers vorgenanten herren grauff Eberharcz von Wirtemberg die Peter Leo von Vlm ir fürſprech vor vns ließ leſen. Vnd nach baider herren clag anſprach widerred vnd antwrt ſo der ſelben herren fürſprechen vor vns täten vnd ouch ir baider kuntſchaft die wir von jn verhort haben ſo haben wir verhoret jren veraynungs brief den ſy baid herren mit ainander haben vnd den ſy in guten truwen an ydes ſtat in die hend ainander globt haben ze haltenn dar jnn geſchriben ſtet daz ſy ainander in güten truwen maynen ſullen vnd ainander beräten vnd behelffen

Digitized by Google

sullen sin wider aller menglich vnd daz sy sich des an ainander wol gelaußen sulle
vnd mugen getruwlich an all geuerde Es sol ouch jrer behainer des andern sien
furbasser mer wissenclich in sinen schlozzen vnd landen nit halten husen noch hofe
nöch in kainen weg zů legen noch furschieben an geuerd: als daz alles ir aynung
brief aigentlich vßwiset vnd ist ouch des selben veraynungs brief datum in der
jar do man zalt von Cristz gebürt drúczehenhundert jar vnd in dem núnczigoste
jar an dem nehsten zinstag nach aller heiligen tag. Dar nach verhörten wir ai
abgeschrift des briefs den vnser herr von Wirtemberg Hainrich Goldlin geben han
dar inn geschriben stet daz der selb vnser herr von Wirtemberg den vorgenante
Hainrich Göldlin vnd sin erben vnd die sinen verantworten vnd versprechen sol
als ander sin vndertän zů dem rehte als daz der selb brief ouch aigentlich vßwise
Des selben briefs datum stet also der geben ward des jars do man zalt von gotte
geburt druczehenhundert jär vnd dar nach in dem syben vnd nunczigosten jär de
nehsten zinstags nach sant Martins tag des hailigen byschofs: Dar nach so ver
horten wir ain widersags brief als vnser herr der marggraf Hainrich Göldli
widersagt haut vnd sin vind ward des selben widersagsbrief datum stet also De
geben ist ze Pforczhain vff den fritag vor sant Martins tag do man zalt vo
Cristi gebürt drúczehenhundert nunczig vnd syben jär. Vnd nach dem als wir di
vorgeschriben brief all also verhorten, do stund aber fur vns der vorgenant Ren
hart von Remchingen vnd sprach: die wil der veraynungs brief vnd ouch de
widersags brief elter vnd e geben worden wären als sich an der datum der selbe
brief erfunden hett: dann der brief den vnser vorgenanter herr von Wirtember
dem vorgenanten Hainrich Göldlin geben haut: so höst er zů got vnd dem rehte
daz dann der selb brief sinem herrn dem marggräfen an dem vorgeschriben ver
aynungs brief niht schaden solt vnd in dar vber nit schuldig sin solt zů versprechen
oder zů schirmen wider den vorgenanten sinen herren den marggräfen. Ouch ver
horten wir zwen kuntschaft brief die die von Marpach vnd Brakenhain geben
händ die besagent nit anders: denn daz sy Hainrich Goldlin gesworn haben den brie
ze haltenn den vnser herr von Wirtemberg dem vorgenanten Hainrich Göldlin geben
haut. Vnd wann wir nú aigentlich erfunden haben daz der veraynungs brief der
die vorgenanten vnser baid herren ainander versigelt vnd verschriben geben haben
vnd ouch der widersags brief als vnser herr der marggraf vorgenant dem vorge
nanten Hainrich Goldlin widersagt haut elter vnd e geben sint dann der brief der
vnser vorgenanter herr von Wirtemberg dem obgenanten Hainrich Göldlin geben
haut: So sprechen wir all funf ainhelleglich zů dem rehten daz vnser vorgenanter
herr von Wirtemberg dem obgenanten vnserm herrn dem marggräfen wider Hain
rich Göldlin vorgenanten behelffen sin solle nach lut vnd vßwisung der veraynung
so sy dann baider sit mit ainander haben. Vnd disz vorgeschriben vnsers vßspruchs
vnd vrtails zů warem vrkund, so haben wir all funf vnser ieglicher sin aigen
insigel gehenkt an disen brief. Der geben ist ze Vaihingen vff die mitwochen

nach sant Gallen tag des jars do man zalt von Cristz gebürt drúczehenhundert núnczig vnd nún jär.

B. d. Orig. im Landesarchiv zu Karlsruhe. — Mit 5 Siegeln. 1) Klein, rund, Prägung in grünem Wachs in weißem mit hohem wulstigem Rande, an Perg.str. Ein Helm mit 2 aufrechten Hifthörnern. Umschr.: † S. Rvodol. (undeutlich) Hoenberg. — 2) Rund, Prägung in grünem Wachs, wie in vorigem, tiefer liegend, von weißem Wachs, mit starkem Wulst umgeben, an Perg.str. Dreieckiger, rechtsgeneigter Schild, mit drei aufwärtsstehenden Zacken oder Spitzen, auf dem linken Ort ein Helm, auf demselben das Helmtüchlein, auf diesem eine undeutliche Figur, die eine Bischofsinful seyn könnte. Der Grund mit Zweigen verziert. Umschr.: † S. Rvodolfi. comitis. de. Svle (verderben). — 3) Wie die Abbildung in den Monum. Zollor. I, 359. Wachs der Prägung und Umhüllung wie an voriger, an Perg.str. — 4) Rund, Wachs der Prägung und Umhüllung wie an den vorigen. Perg.str. Neben einander stehen rechts ein Helm mit Helmdecke, das Bild auf dem Helme ist nicht zu erkennen, neben dem Helme links ein dreieckiger Schild mit einem Sparren, in welchem Adler (∴). — 5) Rund, Wachs wie in dem vorigen; dreieckiger Schild, ganz undeutliches Bild. Umschr.: † S. Ioais. de. Lvstnowe (sehr undeutlich).

797.

13. November 1399. Altensteig. Ein Schiedsgericht legt die Streitigkeiten bei zwischen den Herren von Gültlingen und den armen Leuten, welche in das Kirchspiel zu Altensteig gehören, betreffend die kleinen Fische in der Nagold.

Dis ist zu wißendt, Von solcher Spänne vnd Stöße wegen, So die Vier Gebrüeder von Gülltlingen, mit Nahmen, Gumpoldt, Heinrich, Burckhardt Vnd Conradt Vonn Gülltlingen, vff Ain Syte, Vnd die Burger zue Altenstaig, vff die Andere Syten, mit einander gehabèt hundt, Von der Arme Leuthe wegen, die da gehörendt In das Kürchspühl, des Dörffleins Zue Alltenstaig, Von der Kleine Visch wegen, In der Nagaldt, derselben Spänne die vorgedachte von Gülltlingen, Von der Arme Leuthe wegen des Voriges Kürchspühls, auch die Burger Zue Alltenstaig, Zue dem Rechten Kommen sindt, vff Hannsen den Schönckh von Nagoldt Zue Einem Gemeinern, Zue denselben, wart gesetzt, Vff der von Gülltlingen Syten, Hanß von Hirsaw, vnd Clauß Hagmann vonn Nagoldt, so ward gesetzt, Von Ihr vonn Alltenstaig wegen, Albrecht der Hose, Ain Burger Zue Pfortzheimb vnd Cöntzlj den Vogt Zue Lieben Zell, Vnd da wür die vorgehels Fünffe, Also Nider saßen, Zue Alltenstaig, vff disen Tag, Alß dieser brieff geben ward, da Stuende dar die Vorgenanten von Gülltlingen, mit Ihrem fürsprech des Betzs Bernle der Schnider von Nagoldt von der Arme Leuthe wegen, die da gehörendt, In des Vor-

Digitized by Google

[illegible] Zue Alltenstaig, vnd Sprechen dieselbe Arme [illegible] die Kleine Vische Zuefahen, In der Nagoldt, Von [illegible] Grundlosen vß, Vnd Sprechen mit ihrem für[illegible] Khundtschafft hetten, da wider angehördt, Spän[illegible] Von der von Alltenstaig Burgen, Er getraut [illegible] Niemand Beißer Recht hette, die Kleine Visch Zu[illegible] die von Alltenstaig, vnd sollten auch, die besetzen [illegible] des gueth Khundtschafft, da Erkhandten wür[illegible] das wür Baiden Partheyen, Brieff vnd [illegible] die verhörten wür Also, Von beeden Par[illegible] Fünff Zue dem Rechten, Nach Ihr beeder [illegible] die Beste Khundtschafft hetten, Vnd daß [illegible] Kleinen Vischen zue fahen, denn Sie, Vnd [illegible] Nagoldt fürbaßer mehr besetzen, Vnd Endt[illegible] Grundlosen vß, Ane Allen möniglichs [illegible] für vnß, die Vorgeheißen Vier Brüeder [illegible] die von Alltenstaig nit billich Erkhennen [illegible] sollt, von den Kleinen vischen, da Sie [illegible] doch dieselbe Recht vormahls Allweeg, [illegible] Fünff beeder Partheyen mit Ihn beeder [illegible] gericht, Vnd Ver Eint, Allso wehne die [illegible] in den Vorgestehet Waßßer, In deren [illegible] die von Allter Verliehen hundt, wehne [illegible] Gebrüeder von Gülltlingen, oder In [illegible] dar Inn setzten, So söllendt Ihn [illegible] Hoffrecht geben, Weren aber der Vischen [illegible] gienge, die söllet Ihn Ain Gantze Maß [illegible] Allein in die waßßer gienge, [illegible] gienge, der soll In den auch [illegible] Vnnd die vorgesteht Hoffrecht sollen [illegible] Inn des waßßer Sie denn giengen [illegible] oder Zuom Thurn, In den [illegible] von Gülltlingen den wöllen, vnd sollen [illegible] geben, Alß daß Vonn Allter her[illegible] Vorgeheis dinge, Zue Aim Wahren [illegible] Namen Hannß Schönckh von Nagoldt, [illegible] von Hirschaw, Albrecht Hoß, Burgere [illegible] Zell, Vnß Jeglichen sein Aigen [illegible] Vnder denselben Innsigell, Vergab [illegible] wann Ich Aigens Insigell nit [illegible] an dem Nechsten Donnerstag, nach

Digitized by Google

St. Martins Tag, des Hayligen Bischophs, da mann Zahlt von Gottes Geburth, drey Zehenhundert Neuntzig vnd Neun Jahr.

B. einer Abschrift aus dem 17. Jahrhundert im St.-Archiv zu Stuttgart.

798.

10. Januar **1400**. o. O. Graf Rudolf von Hohenberg, Hauptmann dieser Herrschaft, belehnt den Ulrich Maier von Waßneck, Chorherrn zu Constanz, mit **9** Morgen Ackers zu Holzgerlingen (O.A. Böblingen), Lehen von Hohenberg.

Wir graf Rûdolf von Hohemberg höptman der herschaft daselbs tügen kunt menglichen mit disem brief daz vff den tag alz dirr brief geben ist für uns kam herr Vlrich der maiger von Waſznek corherr ze Costencz vnd braht vns für wie daz er kost hett vm Liuggun Taulfingerinun Berhtolds von Boppenhusen elich wirten niun iuchart akers, die lehen wären von vnser gnedigen herrschaft von Ôsterich von der herschaft wegen ze Hohemberg vnd lâgin ze Holczgirningen, zwo an den anwanden ainhalb an dem hägken vnd anderthalb an Auberlin Fryen vnd stoßent gen dem dorff her vff dez Gerringers aker so ligend zwo in dem grund ainhalb an dem Böblinger weg vnd anderthalb an der münchpfat vnd hat der Gerringer ain daczwischen. Item dry iuchart an anander by Mengos tor strichent neben dem zun vnd stôßent ainhalb an dez Gerringers aker vnd anderthalb an des alten Gerringers aker. Item zwo iucharta ab den dryen die siu hat an dem murer weg stoßent uff dez Gerringers bongarten vnd die ain sol ir bliben die gen Burkarcz Gerringers aker anhin stôßet vnd batt vns daz wir jm liuhen an stat vnd in namen unser gnedigen herrschaft von Ôsterich die vorgeschriben âker die och vns die obgenant Taulfingerin vffgeben hett also haben wir die selben âker von der vorgenanten Luiggun Taulfingerinun vfgenomen vnd haben sie mit ir zügehörd an stat vnd in namen vnser obgenanten herrschaft von Ôsterich geliuhen herr Vlrichen dem maiger von Waſznek, lihen och jm die wissenclich mit disem brief waz wir daran von billich vnd durch reht lihen süllen vnd mügen also daz er vns gnedigen herrschaft von Ôsterich dauon tün sol alz ain ieglich lehenman sinen lehenherren von billich vnd durch reht tün sol doch derselben vnser herschaft von Ôsterich vnd iren mannen ânschadlich an allen iren rehten vngeuarlich dez ze vrkund haben wir vnser aigen insigel gehenkt an disen brief der geben ist an sant Pauls tag dez ersten ainsdels dez jars ds man zalt von Cristi gebürt vierzehenhundert jar.

B. d. Orig. im Landesarchiv zu Karlsruhe. — Kleines, rundes Siegel in braunem Wachs an Pergamentstreifen, mit rechts geneigtem, dreieckigem, zur Hälfte in die Umschrift gehenden Schilde, auf dessen aufwärts gerichtetem Eck ein Helm mit hohen,

Digitized by Google

in die Umschrift reichenden Hifthörnern, zu beiden Seiten des Helmes flattern aufwärts dreilappige Helmdecken. Grund mit Sternen bedeckt. Umschrift: S. Rvodolfi. comitis. d. Hohenberg.

799.

30. Januar **1400.** Enfißheim. Herzog Leupolt von Oestreich bekennt, daß er seine Zustimmung gegeben, als Graf Rudolf von Hohenberg, sein Hauptmann, um **800** rhein. Gulden von Konrad Böcklin, genannt Hoppeler, seinen (Leupolts) Theil an obern Ow dem Städtlein, die Dörfer Schwaldorf, Niedernau und Frommenhausen nebst einer Weingült von **9** Amen aus der Neckarhalden bei Rotenburg eingelöst.

Wir Leupolt von gots gnaden Hertzog ze Österreich ze Steyr ze kärnden vnd ze krain Graf ze Tyrol etc. Tun kunt. Als der edel vnser lieber Oheim Graf Rudolf von Hohemberg vnser Houbtman daselbs die nachgeschriben güter des ersten vnsern tail an obern Öw dem Stättlin Swaldorf Nidernow vnd frumenhusen die dörffer vnd Newn amen Wingelts vsser vnsern Wingarten an der Neggerhalden von vnserm getruwen Chunraten Pogglin genant Hoppeller die sein phand für Tusent phunt Haller von vns gewesen sind vmb Achthundert Reynischer guldein an sich erlediget vnd gelöset hat. Also haben Wir zu derselben losung vnsern willen vnd gunst gegeben vnd geben ouch wissentlich. In solcher mass. daz der egenant vnser oheim Graf Rudolph die egenanten Güter in phands weis an abslag der nutz von vns inhaben vnd niessen sol, als lang vntz wir vnser Brüder vnd erben die von Im oder sinen erben vmb die vorgenanten Acht hundert guldein erledigen vnd erlösen, derselben lösung, Sy vns auch stat tün sullen, wenn wir Sy mit vnsern briefen darumb ermanen vngenarlich. Mit vrkund ditz briefs. Geben ze Enfisheim an freytag vor vnser frowen tag der Liechtmess. Nach Christs geburde Tusend vnd in dem vierhundertistem Jaren.

P. d. Orig. im St.-Archiv zu Stuttgart. — Mit dem bekannten kl. Siegel Leopolds.

Digitized by Google

800.

2. Juli **1400.** Weil die Stadt. Ein Schiedsgericht, dessen Obmänner Graf Friedrich von Zollern, der Schwarzgraf, und Graf Rudolf von Hohenberg, entscheidet in den Streitigkeiten zwischen Markgraf Bernhard von Baden und Graf Eberhard von Wirtemberg betreffend die Feste Hornberg (O.A. Calw) und den Thurm zu Altensteig auch Hugen von Berneck wegen.

Wir Bernhart von gots gnaden Marggraf zů Baden vnd wir Eberhart Graf zů Wirtemberg Bekennen vns vnd tůn kunt offenbar an disem brief von sölicher spenn vnd zwayning wegen als hernach geschriben stat, So wir uff diss zit mit einander gehabt han, Daz wir derselben vnser spenn uff Sechs unser fründ vnd Rete zů der mynů vnd zů der gütlichkeit komen vnd gegangen sind Mit namen uf die wolgebornen vnser lieb ohemen Graf fridrichen von Hohenzolr genant swartzgraf Růdolffen von Hohemberg die selben zwen als ain gemain man von vns dartzů geben vnd gesetzt sind dartzů uf den edeln Graf Růdolffen von sultz den eltern Růdolffen von Hohenstein Geryen von wellwart Ritter vnd uf Reinharten von Remchingen, Dez wir vns die vorgenanten dry Grafen zwen Ritter vnd ain knecht ouch an disem brief erkennen, das wir vns von der obgenanten vnser beider Herren wegen Derselben ir spenn zů der gütlichkeit, angenomen haben vnd sin darůf alle Sechs by einander gewesen zu wyle uf dem tag der da waz an dem nehsten fritag vor Sant vlrichs tag In dem Jar als datum diss briefs geschrieben stet Vnd haben die selben ir spenn vnd stöss geriht vnd übertragen In aller mauss als hernachgeschriben stet. zů dem ersten haben wir berett vnd sind überkomen von der vestin Hornbergs wegen vnd der güter die dartzů gehören darumb sy spennig wären das ain vierteil an derselben vestin Hornberg mit lüten vnd güten vnsers vorgenanten Herren von Wirtemberg vnd siner erben voruss sin vnd beliben sol In der mauss als er daz vorgehebt hat vnd als es mit der pfantschaft des selben vierteils versetzt ist, So die andern drů tail derselben vestin Hornberg mit lüten vnd mit güten mit wald wasser vnd wayd vnd mit aller ir zügehorde sollend der vorgenanten vnser beider Herren dez Marggrafen vnd dez von wirtemberg vnd ir erben glich halb vnd gemain sin vnd sol ieglich partye als vil rehts vnd tails daran han vnd habend sin vnd als vil als die ander vssgenomen des vorgesagten viertails das vnserm Herren von wirtemberg voruss beliben vnd werden sol als vorgesagt stot, Vnd wenn das beschehe nu oder hernach das vnser vorgenanten Herren oder ir erben die vestin Hornberg vnd die lüt vnd güter die dartzu hören mit einander geteilten waz denn ieglichem Herren lüte daran zu tail werden die sollent vnd mügend ein fryen zog

Digitized by Google

[illegible] einem tail In den andern ziehen vnd setzen vnd daz sol man In [illegible] des andern Herren vnd siner amptlüte ane geuerde. Ge- [illegible] vorgenannten vnser Herren vnd ir erben krieg vnd stöss mit ein- [illegible] Hornberg vnd die lüt vnd güter die dartzů hören frid [illegible] vnd das kain tail dem andern noch ir Helffer diener [illegible] von iren wegen nit dar In griffen noch daran schad- [illegible] in alle geuerde. Es sol ouch entweder tail derselben vnser [illegible] amptlüte diener noch die irn oder dem sy die selbe vestin [illegible] In geben usser der selben vestin noch dar In weder sy [illegible] Iren dehainen tail kein schaden noch zůgriff nit tůn noch [illegible] werez ouch sach das die vorgenante vestin Hornberg von [illegible] oder benötigt würde So sollend sie die einander helffen [illegible] so dik das nöt beschehn getrülich an allgeuerde. wer es ouch [illegible] Hornberg den egenanten vnsern Herren oder den den sy [illegible] oder sus In geben hetten abgewunen oder dar In ge- [illegible] das beschehe oder wie das keme Da süllen vnser vorge- [illegible] das sy das erkobern vnd wider zů iren handen brin- [illegible] an allgeuerde, Ouch han wir gerett vnd sin überkomen [illegible] die da haisset der Turn by altenstaig gelegen. [illegible] von wirtemberg zuspruch hette das es sin offen Hus were [illegible] also entschaiden das vnser vorgenanter Herr von wirtem- [illegible] von der selben ansprach gentzlichen sin sollen vnd dehain an- [illegible] haben vnd das derselb Turn mit aller siner zugehörde [illegible] Herren des Marggrafen vnd siner erben aigentlich bliben [illegible] mügent da mit tůn vnd laussen nach Irem liebsten willen [illegible] des vorgenannten vnseres Herren von wirtemberg siner [illegible] Ouch sin wir überkommen vnd haben berett das die [illegible] Herren vnd ir erben von Hugen wegen von Bernek [illegible] vnbekümmert vnd vnbeladen sin sollen vnd sich des [illegible] einander an niemen Doch sol vnser ieglichem vorge- [illegible] Hugen von Bernek behalten sin ob er sich [illegible] verschriben hett vngeuarlich Vnd der vorge- [illegible] vrkund haben wir obgenanter Grauf fridrich [illegible] von Hohenberg Grauf Růdolff von Sultz Růdolff von [illegible] vnd Reinhard von Remchingen vnser ieglicher sin [illegible] vnd wir die obgenanten Marggraf Bernhart [illegible] erkennen vns by die ietzgenanten Sehs vnser [illegible] vnd gescheiden haben als vorgesagt stet, das [illegible] sollen vnd wellen für vns vnd vnser erben an [illegible] Vnd dez vnser baider Insigel vor an zů besser [illegible] an disen brief Der geben ist zů wyle der

Stat uf den obgenanten fritag vor sant ülrichs tag Do man zalt von Cristi geburt vierzehenhundert Jare.

V. d. Orig. im St.-Archiv zu Stuttgart. — Mit 7 ziemlich gut erhaltenen Siegeln. Das des Markgrafen fehlt.

801.

13. September 1400. o. O. Burkard von Ehingen „ab Entringen" verträgt sich unter der Vermittlung und dem Siegel des Grafen Rudolf von Hohenberg mit seinem Tochtermann Henslin von Giltlingen in Betreff des Heirathsguts, das diesem seine † Gemahlin beigebracht hat.

Ich Burkart von Ehingen ab Entringen vergih offenlich für mich vnd all min erben mit disem brief alz ich vor ziten Soffyen miner dohter ze ainem zügelt geben hett zů Henslin von Giltlingen irem elichen man vier hundert pfunt güter vnd genemer haller vnd ir darum ze pfand yngesetzt vnd yngeben hett vierczig malter roggen gelcz Herremberger meß vsser minem tail dez zehenden ze Eschelbrunnen vnd alz nun dieselb min dohter vnd Bürkli ir baider kind laider von todes wegen abgangen sind. Bekenn ich mich daz ich sidmäls mit minem lieben swehr Hansen von Giltlingen her Gumpolcz sáligen sun vnd mit Henslin von Giltlingen sinem sun wilant minem dohterman von desselben zůgelcz vnd erbs wegen so daz obgenant kind Bürkli sálig nach töd gelaussen hät überkomen bin also daz sie mir zwayhundert pfunt haller vnd zweinczig malter roggen gelcz daran händ ledig vnd abgelaussen vnd daz ich vnd min erben jnen vnd iren erben an dem vorgeschriben zůgelt vnd erb nun fürohin nit me geben sůllen noch ze gebend gebunden denn zwayhundert pfund güter vnd genemer haller vnd darum hän ich jnen vnd iren erben in ains rehten reblichen pfandes wise ingeben vnd yngeseczt seczz vnd verseczz och inen mit kraft diß briefz zwainczig malter roggen gelcz Herremberger mesz visser minem tail des vorgeschriben zehenden ze Eschelbrunnen mit siner zügehörd mit sölicher beschaidenheit daz die ebenempten Hans von Giltlingen vnd Hensli sin sun vnd ir erben die vorgeschriben zwainczig malter roggen gelcz nun fürohin haben vnd niessen vnd och iärlich vff sant Martis tag von dem obgenanten zehenden minem tail mit siner zügehörd ynniemen sůllent än allez abschlahen vnd abniessen ymmer alz lang vnd biz vff die zit daz si der vorgeschribner zwayer hundert pfunt güter vnd genemer haller genczlich vnd gar än allen iren schaden gewerot vnd beczalt werdent dieselben zwainczig malter roggen gelcz ich vnd min erben wol widerköffen sůllen vnd mügen doch ze rehten ziten in dem iär daz ist allwegent vff sant Martis tag vierczehen tag vor oder vierczehen tag danach vngenarlich vnd wenn wir den widerköff also tügin so sol denn ich oder min erben jnen oder iren erben die vorgeschriben zway hundert pfunt güter vnd genemer haller antwürten gen Entringen

Digitized by Google

in die vesty für all auht bänn krieg für allez verheften vnd verbieten vnd sie da beczaln än allen iren schaden vnd wenn daz beschiht so söllent denn die zwainczig malter roggen gelcz ledig vnd lôß syn Ob aber ich oder min erben den egenanten zehenden oder kirchun vnd kirchensaczz verwehsolti versaczzti oder verkoffti ez wär über kurcz oder lang so sol denn ich oder min erben den obgenanten von Giltlingen oder iren erben die vorgeschriben zwayhundert pfunt güter vnd genemer haller geben vff sant Gerien tag desselben iärs vierczehen tag vor oder vierczehen tag danach vngeuarlich vnd süllen sie der beczaln ze Entringen in der vesty än iren schaden vnd in aller wis alz vorgeschriben ist vngeuarlich vnd dieselben zway hundert pfünt haller süllent sie och denn von vns niennen vnd süllent denn damit die vorgeschriben zwainczig malter roggen gelcz Herremberger meß vsser minem tail dez zehenden ze Eschelbrunnen mir vnd minen erben wider ledig vnd lôß syn gar vnd genczlich än alle irrung vnd hindernúst oder ob ich oder min erben sie vff dieselben zit der vorgeschriben zwayer hundert pfunt haller nit beczalti an den stetten vnd jn der wis alz vorgeschriben ist so sol ich oder min erben sie oder ir erben wisen zwainczig malter roggen gelcz Herremberger meß in andrú stuck vnd gût daran sie habent sigind in der egenanten zit än all geuerd. Ez sol och ich vnd min erben den egenanten Hansen von Giltlingen vnd Henslin von Giltlingen vnd iren erben die vorgeschriben zwainczig malter roggen gelcz Herremberger meß all die wil vnd wir die nit aberkoft haben mit zwaynhundert pfunden hallern zů den ziten vnd in der wis alz vorgeschriben ist verstän, versprechen vnd vertgen vsser dem egenanten zehenden ze Eschelbrunnen minen tail gegen allermenglichen wenn oder wie dir sie dez nötdúrftig wärin oder wurdin daz sie dar an habend sigend nach dem rehten vngeuarlichen vnd hän och daczů gelopt vnd versprochen für mich vnd min erben für Annun von Velberg min elich huffrow für Jacoben von Velberg minem swager vnd für Adelhaiten von Velberg min geswyen vnd mit namen für alle die von minen wegen daczů gehaft sind daz ez by diser täding vnd verainung beliben sol vnd daz sie noch nieman anders von ünsren wegen an die obgenanten von Giltlingen noch ir erben von dez obgenanten zůgelcz vnd erbs wegen kain ansprach nimmerme gehaben süllen mit geriht noch än geriht noch ßuß in behainen weg dann in der wis alz dirr brief wiset än all geuerd Vnd diß allez hän ich obgenanter Burkart von Ehingen gelopt by gůten truwen für mich vnd all min erben wär vnd stät ze haltent nach diß briefs ing än all geuerd. Vnd dez allez ze offem vnd wärem vrkünt hän ich min aigen jnsigel offenlich gehenkt heran. daczu vergih ich Hug von Ehingen dez iecz genanten Burkarcz brůder daz disú rihtung vnd verainung alz vorgeschriben ist mit minem wissent gunst vnd güten willen volgangen vnd geschehen ist vnd daz och ich noch min erben wider diß rihtung noch verainung nit tůn sol noch wil mit geriht noch än geriht noch ßuß in behainen weg iecz noch hienach än all geuerd dez ze sicherhait so hän ich min aigen jnsigel och offenlich gehenkt heran. Daczů [illegible]genanter Burkart von Ehingen ernstlich hän gebetten den edeln wolerbornen

Digitized by Google

minen gnedigen herren Gräf Rûdolffen von Hohemberg der diß sach also berett vnd vertädingot hat daz er sin jnsigel ze zûkûnft aller vorgeschriben ding im doch ân schaden von miner ernstlicher gebett wegen och offenlich hât gehenkt an disen brief der Geben ist an dez hailigen crûtz aubend am herpst dez jars do man zalt von Cristi Geburt Vierczehenhundort jare etc.

B. d. Orig. im Landesarchiv zu Karlsruhe.

802.

8. November 1400. v. O. Graf Rudolf von Hohenberg, Hauptmann dieser Herrschaft, schlichtet die Streitigkeiten zwischen dem Chorherrnstift zu Ehingen und Peter Fürst, einem Burger zu Rotenburg, die Bannkeltern des ersteren betreffend.

Wir graf Rudolf von Hohemberg Hoptmann der Herrschaft daselbs verienhen offenlich mit disem brief von der stöß wegen, so die Corherren von Ehingen an einem tail vnd Peter Fürst burger ze Rotemburg an dem andern tail mit enander hetten von truggens wegen etlicher wingarten an der neggerhalden gelegen, vnd dieselben Corherren sprachen die wingarten sollen gedrukt werden in ir kelter vnd wer och von alter her also gehalten vnd wolten och den selben Peter Fürst mit gaistlichem gericht angegriffen (sic!), vnd Peter Fürst sprach er sölt fahrn war er wolt, das wir die selben stöß vnd missehellung mit baider tail wissent nidergeleit entschaiden vnd vericht also, daz derselb Peter Fürst mit allen sinen wingarten an der neggerhalden gelegen, si sigen vnder dem velsen oder ob dem velsen gelegen sol fürohin fahren ze drukent in der obgenanten corherren kelter, vnd doselbost sin drester druken, vnd sint diz die wingarten mit namen: der erst ist gelegen vnder velsen, den man nempt Wullimans wingarten, stosset ainhalb an Hanßen des zieglersberg, vnd anderthalb an Contzlin bön. der ander wingarten den man nempt des Zieglers wingarten, der stosset ainhalb an bentzlins wingarten vnd anderthalb an sin aigen. Item der dritt wingart, den man nempt des Wulln wingarten stosset ainhalb an sin aigen vnd anderthalb an Bentzen Wädelin vnd Bentzen Ziegler. Item Peter Fürsten wingarten mit enander, die da strichent uf dem velsen hin, die er nempt sin aigen wingarten. Vnd des alles ze offnem vnd warem vrkund so haben wir obgenanter graf Rudolf von Hohemberg vnser aigen Jnsigel gehenkt an disen brief, der geben ist an dem nehsten fritag vor sant Martins tag des jars do man zalt von Cristi geburt vierzehen hundert iar.

B. der Abschrift im lib. cop. des Stifts Ehingen im St.-Archiv zu Stuttgart.

Digitized by Google

803.

16. Dezember 1400. Kenzingen. Herzog Leupolt von Oestreich belehnt den Marquard von Ow mit dem Laienzehnten und einem Gut zu Rangendingen, einem Theil an der Burg Staufenberg (beide im k. pr. O.A. Hechingen), dem Fischwasser der Starzel von Bietenhausen (O.A. Haigerloch) bis Bieringen (O.A. Horb) und Leibeigenen zu Hirrlingen (O.A. Rotenburg).

Wir Leupolt von gottes gnaden herzog ze Osterrich, ze Steyr, ze Kernten vnd ze Krain, graue ze Tyrol etc. tun kunt, das für vns kam vnser lieber getrewer Marquart von Ow vnd bat, das wir im die nachgeschrieben lehen geruhten ze verleyhen, des ersten den layenzehenten ze Rangadingen in dem dorf an stat und in namen der erbern Anna von Stain, seiner muoter, item weylunt Marquart von Ow tayl an der burg Stauffenburg, item das guet halbes, das er gekauft hat von dem Stolkher ze Rangadingen, item die vischenz an der Startzel von dem stege zu Bietenhausen vnz an das wer ze Bieringen vnd auch was leute komen ist zu Hürningen von weylund des Withopffens wirtinen des wirts ze Hürningen, im selber vnd auch anstat seiner brüeder, wann die ir lehen von vns vnd sie anerstorben weren, das haben wir getan vnd haben dem vorgenannten Marquarten von Ow die vorgeschriebenen lehen und gueter, anstat vnd in namen der ehegenannten seiner muoter vnd seiner brüeder als ainen lehentrager vnd auch im selber verliben vnd liehenn auch wissentlich was wir in ze recht daran leyhen sulen oder mügen, also das sie die vorgenannten lehen vnd güeter mit aller zugehörung vnd all ir erben von vns vnsern brüedern vnd erben in lehensweis inhaben vnd nieszen sollen als lehens vnd lands recht ist, doch das si vns davon getrew vnd gehorsam sein als lehenslent iren lehenherrn billig tun sullen vnd gebunden seint on geuerde. Mit vrkund dis briefs, geben ze Kentzingen an donerstag nach sanct Lucyen tag, nach Christus geburte in dem viertzehundertisten iare.

Abdruck in „Bewährte Gerechtsame der Herren Grafen von Attems ꝛc". Beilage IX.

804.

11. Januar 1401. o. O. Graf Rudolf von Hohenberg, Hauptmann dieser Herrschaft, belehnt im Namen des Herzogs Leupolt von Oestreich das Spital zu Eßlingen mit zwei Rädern der Molfenten Mühle daselbst.

Graff Rudolf von Hochenberg von vnsers Herren von Oster[reich] lhendes wegen by den ziten Höptmann in der Herrschaft

ze Hochenberg vergehen offenlich mit diesem Brieff vnd tun kunt allermenglich daz wir in namen vnd an stat dez durchluchtigen hochgebornen fürsten Herzog Leupolts zu Österrich etc. vnsers gnedigen Herren, dem Spital zu Sant Katherinen ze Esslingen verlihen haben vnd lihen och mit disem brieff die zway Müllreder an der Mülin daselbs ze Esslingen die man nempt Molfentenmulin mit Iren Zugehörde, alz daz selb Spital die von vnsern Vettern von Hochenberg seligen ze lehen gehabt hat vnd nu fürbaz mer von vnser Herrschaft zu Österrich lehen sind Waz wir im durch recht daran lihen sullen oder mugen die inn ze haben zu nutzen vnd ze niessen nach lehensrecht Vnd haben och demselben Spital zu ainem getrüwen trager dar über gegeben den erbern man Hainrich Kurtzen von Esslingen daz er sin getrwwer trager sin sol vnd da von tün waz ain lehenman in tragers wise sinem lehenherren billich tun sol Mit vrkund diz briefs versigelt mit vnserm anhangendem Insigel der geben ist an Sant Angnesen tag do man zalt von Crists geburt vierzehen hündert Jar vnd dar nach in dem ersten Jar.

V. d. Orig. im Spital-Archiv der ehemal. Reichsstadt Eßlingen. — Das Siegel fehlt, der Pergamentstreifen ist da.

805.

5. August 1401. o. O. Volkart von Ow von Zimmern verzichtet unter dem Siegel des Grafen Rudolf von Hohenberg, Hauptmann dieser Herrschaft, auf seine Rechte an einen Hof zu Altingen (O.A. Herrenberg), welchen er an das Kloster Bebenhausen verkauft hatte.

Ich Volkart von Ow von Zimmern vergih offenlich für mich vnd all min erben mit disem brief alz ich vor ziten minen herren von Bebenhusen ze koffent geben hän minen hof ze Altingen den man nempt dez Altingers hof der miner basun säligen gewesen ist, alz der köfbrief den sie von mir darum händ allez aigenlich wiset vnd alz ich jnen vnczher gesperrt hän ain wis gelegen ze Altingen vor dem hard ze Bonlanden der ain grosz manmat ist vnd ainhalb stösset vff dez Haymen wisun die och miner herren von Bebenhusen aigen ist vnd anderthalb vff Conrat Klunczen wisun dieselben wis iecz Dietrich Brömler hät daruſz öch gänd funfczehen schilling haller iärlichs gelcz .. Bekenn ich mich daz ich den obgenanten minen herren von Bebenhusen vnd irem gotzhuſ die vorgenanten wis vnd die vorgeschrieben fünfzehen schilling haller iärlichs gelcz so daruſ gänd entschlagen hän genczlich vnd gar alliu minú reht entschlah och inen die wissenclich mit rehter wißent vnd mit kraft diſ briefz Also daz ich noch kain min erb die obgenanten min herren von Bebenhusen noch ir goczhuſ noch ir nachkomen an der selbun wis vnd an den fünfczehen schillingen hallern iärlichs gelcz so daruſ gänd nimmer me weder sumen noch irren süllen noch wellen mit geriht noch än geriht

Digitized by Google

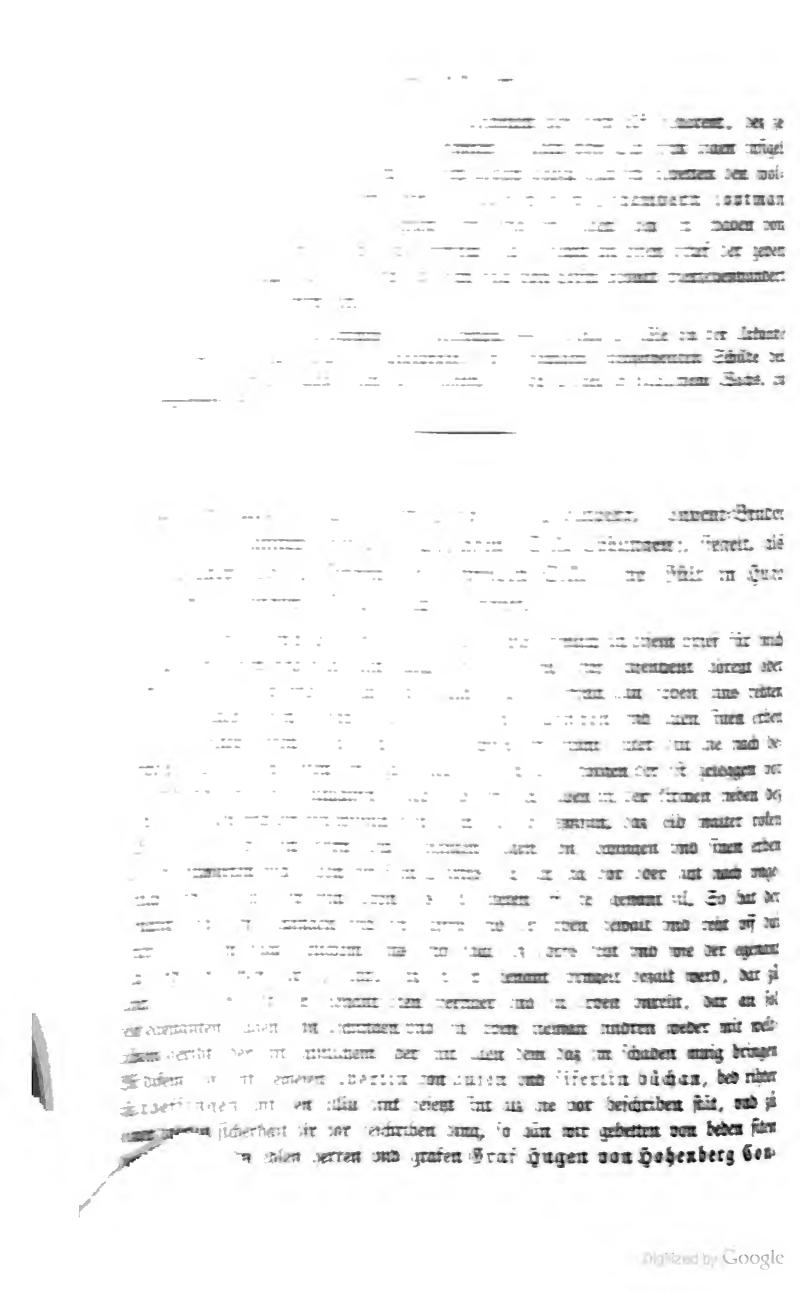

[illegible]

[illegible] Schilde [illegible]

[illegible]

[illegible] Brüder [illegible]

[illegible]

[illegible] Hugen von Hohenberg Con-

Digitized by Google

fentbrüder des hus zů bethingen (sic!), daz er sin aigen insigel hat gehenket an disen brief, vnder dem wier alliu ding veriehent war vnd stet ze hät, als hie vor geschriben stät, Der geben wart des Jars do man zalt von gottes gebürt vierzehenhundert Jar vnd in dem ersten iar In vigilia Bartholomei appostohli etc. etc.

B. d. Orig. im St.-Archiv zu Stuttgart. — Kl. rundes Siegel mit dem Hohenberger Schild und der Umschrift: S. Fra. Hugonis comitis de Hohebg.

807.

9. September 1401. o. O. Graf Rudolf von Sulz der ältere, von welchem die Pfandschaft Kallenberg, Nusplingen und Obernheim auf seinen Schwager Truchseßen Hans von Waldburg übergegangen, verträgt sich mit diesem in Betreff der Mühle zu N.

Ich Gräff Růdolff von Sultz der elter Vergih offenlich mit disem brieff, Alz min lieber schwäger her hans Truchsäzz ze Waltpurg die pfantschafft zů sinen handen genomen hant, die ich von miner gnädigen herrschafft ze Östenrich Jnngehept hän, daz ist kallenberg die vesty vnd Nusplingen vnd Obernhain mit siner Zügehörd: Vnd alz da ze Nusplingen ain Můly gelegen ist, die mir stant vnd gehört hant In die pfantschafft gen Messingen, gen beffendorff, gen bochingen vnd gen Oberndorff daz dorff. Da aber ich mit minem vorgenanten schwäger hern hansen Truchssäzzen ze waltpurg In ain komen bin, daz die selb Můly ze Nusplingen öch in die pfantschafft gehören sol gen kallenberg, gen Nusplingen vnd gen Obernhain, Doch also daz der Sum der pfantschafft nit mer sin sol ze kallenberg, ze Nusplingen vnd ze Obernhain mit Jr zügehörd, denn alz daz yetzo ist vnd öch die phantschafft brieff daz wisent. Darvmb vergich ich vorgenanter Gräff Růdolff von sultz der elter mit disem brieff für mich vnd min erben, daz ich noch min erben kain anspräch noch vordrung nit hän süllen noch mügen noch fürbaz gewinnen Jnkainen weg zů der vorgenanten Můly ze Nusplingen. Doch also nir vnd minen erben an miner höptschuld vnschädlich, darvmb ich brief hän von miner gnädiger herrschafft ze Östenrich von der pfantschafft wegen Messingen, Böffendorff, Bochingen vnd Oberndorff daz dorff, da die vorgenant Můly ze Nusplingen vormälz Jngehürt hant. Dez allez ze offem vrkünd so hän ich vorgenanter Graff Růdolff von Sultz der elter Min aigen Jnsigel offenlich gehenkt an disen brieff, Der geben ist am nähsten frytag nach vnser fröwentag ze herbst alz sy geborn ward, Näch Cristi gebürt vierzehenhundert Jär vnd därnach In dem ersten Järe etc.

B. d. Orig. im St.-Archiv zu Stuttgart. — Mit dem ziemlich gut erhaltenen Siegel des Ausstellers.

Digitized by Google

808.

14. September 1401. Insbruck. Herzog Leupolt von Oestreich verpfändet für **1745** rh. Gulden dem Truchseßen Hans von Walpurg Burg und Herrschaft Kallenberg, die vordem von Graf Rudolf von Hohenberg an Graf Rudolf von Sulz verpfändet worden war.

Wir Leupolt von gots gnaden Hertzog ze Osterreich, ze Steyr, ze kernden vnd ze krain Graf ze Tyrol etc. Tún künt für óns vnsere Brüder vnd erben Als weilent vnser lieber Öheim Graf Rúdolf von Hohemberg dem edeln vnserm lieben getrewen Graf Rúdolfen von Sultz vor zeiten für Rewn hündert vnd fünf vnd viertzig guldein verphendet hat vnser veſten vnd den Satz kallemberg an der Túnaw mit aller zugehörung nach begreiffung des briefs do er Im darumb hat geben vnd dartzu vnser lieber vetter Hertzog Albrecht seliger gedechtnusse seinen willen vnd gunst hat verhenget vnd auch Im mit seinem brief darnach vf den egenanten Satz geslagen hat acht hundert gulden der Im für seinen dinst geuiellen fünf hundert vnd die vbrigen drew hundert vf die vorgenanten veſten ze verpawen vnd denselben Satz vnd die phantschaft der edel vnser lieber getrewer Hanns der drugseſſ von waltpurg vmb die vorgenante Summ gelts an sich erlediget vnd erlöset hat mit vnserm willen vnd gunst von dem vorgenanten Graf Rúdolfen von Sultz vnd vntz auch all brief So derselb Graf Rudolf von Sultz hett von dem egenanten vnserm vettern Hertzog Albrechten vnd Graf Rudolfen von Hohemberg darumb zu vnsern handen berus geantwurt sind, vnd wan aber dieselben brief im[e] vnnütz vnd kraftlos sein, darumb haben wir dem egenanten drugseſſen vnd seinen erben dieselben veſten kallemberg den hof Grindelbuch Nuſplingen das Stettlin Obernheim, dormatingen vnd Erlheim die dörffer vnd prunnhopten den hof mit allen zugehörungen nichts vsgenomen als das der egenant Gräf Rudolf Inne gehebt hat vnd besunderlich mit der Mulin ze nuſplingen die in die selben phantschaft gehöret vnd die der vorgenant Graf Rudolf von Sultz in den Satz Meſſingen het getzogen därumb Sy aber ze baiderſitt in solicher maſſ vberain komen sind daz die by demselben Satz kallemberg beleiben sol vnd darin gehören für die egenante Summ der Sibentzehen hundert vnd fünf vnd viertzig Reinischer gulden versetzt vnd verschriben versetzen vnd verschriben auch wissentlich in solicher maſſe daz Sy die in ains rechten werenden phants wis an abslag der nútz Inne haben vnd nieſſen sullen als lang vntz daz wir vnser pruder vnd erben denselben Satz von Im mit dem obgenanten gelt erledigen vnd erlösen vnd derselben losung ze vns auch Stat tún sullen vnd der gehorsam sein an all wider Red vnd ver- [illegible] r des begern Sy sullen auch denselben Satz vnwüstlich Inne haben [illegible] ßlichen Zins vnd gült von den lüten derselben güter als das [illegible] ist benügen lassen vnd die nicht weiter dringen noch beſweren

in dhain weis dartzů fullen Sy vns auch mit der vorgenanten veſten gehorſam vnd gewertig ſein vnd vns die offen haben zu allen vnſern notdůrſten wider aller meinklich niemand vſgenomen als oft vns des dürft beſchicht doch an iren merklichen ſchaden, Mit vrkunt ditz briefs. Geben ze Inſbrugg an des Heyligen kreutz tag Exaltationis. Nach kriſts gepurde viertzehenhundert Jar vnd in dem erſten Jare.

V. d. Orig. im St.-Archiv zu Stuttgart. — Mit dem gut erhaltenen Siegel des Ausſtellers.

809.

23. Dezember 1401. Rotenburg. Heinrich Entringer, Kirch-Rektor zu Oeſchelbronn, gibt vor dem öffentlichen Notar zu Rotenburg, dem Grafen Rudolf von Hohenberg und andern Zeugen die Kirche in O. mit allen Rechten und Einkünften an das Kl. Bebenhauſen.

In nomine domini Amen per hoc presens instrumentum cunctis ipsum intuentibus pateat euidenter quod anno a natiuitate domini millessimo quadringentesimo primo jndictione nona pontificatus sanctissimi in Christo patris ac domini nostri domini Bonifacij pape noni anno sui regiminis tredecimo die veneris que fuit vicesima tertia mensis decembris hora nonarum uel quasi in oppido Rötemburg prope Neckarum in conuentu fratrum ordinis gloriose virginis Marie de monte Carmelj in stuba minori conuentus eiusdem constanciensis diocesis in mei notarii publici testiumque subscriptorum presencia personaliter constitutus diseretus vir Heinricus Entringer rector parochialis ecclesie in Eschelbrun dicte constanciensis diocesis, et recognouit quod non vi nec fraude metu seu dolo conuictus nec circumuentus, sed sua mera liberalitate et legalitate rectoriam seu ecclesiam predictam in Eschelbrun in manus religiosorum virorum abbatis et conuentus monasterii in Bebenhusen ordinis cisterciensis constanciensis diocesis resignare et cedere vellet cum omnibus juribus actionibusque vniuersis, nec non fructibus redditibus ac prouentibus prouenientibus ex eadem vnacum litteris suis presentatione et inuestitura ac aliis quibuscunque si quas alias herent, si et postquam ipsa ecclesia predictis abbati et conuentui a sede apostolica vniretur incorporaretur et annexaretur et quod ipsam ecclesiam si sibi per ipsum dominum abbatem pro tempore existentem prouideretur de eodem tytulo vicariatus animo regere vellet, quodque in subscriptis nomine prebende contentari vellet, que etiam subscripta dominus abbas sibi suis temporibus tradere et assignare promisit et primo decimam minutam infra scepta cum sacrificio oblationum, et decimam feni primi et secundi censum fundorum quinque amas vini puri, sedecim maltra

Digitized by Google

syliginis sedecim maltra auene sedecim maltra speltarum mensurae ibidem vnum maltrum syligenis pro subsidio episcopali vnum maltrum pisorum tria jugera agrorum de quolibet anno vnum. Et ut predicta omnia et singula rata et firma grata et valida in futuro permanerent et persisterent, promisit ipse dominus Heinricus in manus honorabilis viri domini Conradi Stahler rectoris parochialis ecclesie in Rŏtenburg dicte diocesis, nec non michi notario publico stipulanti et recipienti vice et nomine omnium et singulorum quorum interest ratum et gratum ac firmum tenere omnia et singula premissa sub pena obligatione et ypocketa omnium bonorum suorum presencium et futurorum, nec contra premissa venire uel aliquae premissorum per se uel submissam personam, nec contrauenientibus uel venire volentibus in aliquo consentire auxilio consilio uel fauore publice uel occulte directe uel indirecte Super quibus omnibus et singulis predictis dominus Conradus Stahler procurator et procuratorio nomine dictorum abbatum et conuentus monasterii in Bebenhusen de cuius procuracionis mandato michi notario publico debite erat fides facta, et dominus Heinricus Entringer me notarium publicum subscriptum requisiuerit et rogauerit ut eis de premissis unum et plura confitemur instrumentum et instrumenta Acta sunt hec Anno jndictione pontificatu mense die hora et loco quibus supra. Presentibus venerabilibus et discretis viris dominis generoso domino Rûdolfo comite de Hohemberg Siglino preposito ecclesie collegiate in Ehingen prope Rŏtemburg Albercho plebano in Boltringen decano decanatus in Tuwingen Volrico Maiger de Waszneck canonico constantiensi Elphone Truhssæs armigero Bertholdo Herter Engelfrido seniori Johanne Menloch rectore scolarum in Rŏtemburg Cûnczlino Hirt Nicolao Kessler schulteto in Bondorff clericis et laycis dicte diocesis constantiensis testibus ad premissa vocatis habitis et rogatis.

B. dem Orig. im Landesarchiv zu Karlsruhe.

Digitized by Google

810.

23. Dezember **1401**. Rotenburg. Burkard und Hugo von Ehingen, Gebrüder, übergeben vor dem öffentlichen Notar zu Rotenburg, dem Grafen Rudolf von Hohenberg und anderen Zeugen dem Kl. Bebenhausen, beziehungsweise dessen Prokurator und Syndikus, Konrad Stahler, Kirch-Rektor zu Rotenburg, einen Hof zu Unter-Oeschelbronn, mit welchem das Kirchen-Patronat daselbst und zu Ober-Oeschelbronn verbunden war.

In nomine domini amen. Per hoc presens publicum instrumentum cunctis ipsum intuentibus pateat euidenter quod anno a natiuitate eiusdem millesimo quadringentesimo primo indictione nona pontificatus sanctissimi in Christo patris et domini nostri domini Bonifacij digna dei prouidentia pape nonj anno sui regiminis tredecimo die veneris que fuit vicesima tertia mensis decembris hora sexta uel quasi in opido Rŏtemburg prope Necarum in conuentu ordinis beate Marie de Monte Carmelj in stuba minori conuentus eiusdem constantiensis diocesis in mei notarii publicj testiumque subscriptorum presencia personaliter constituti, discreti viri Burkardus et Hugo de Ehingen fratres carnales armigeri layci dicte diocesis constantiensis per graciam Jhesu Christi corpore sanj et mente saniores et ut asserebant diligenti et matura deliberacione prehabita in cuiuslibet prudentis animi merito existente superueniente quod nichil est certius morte et incertius hora mortis ea propter omnibus melioribus via modo jure causa et forma quibus melius potuerunt et possunt et quilibet eorum in solidum coniunctim et diuisim pro animabus suis parentumque suorum et in remissionem peccaminum pure libere et inreuocabiliter pro se et suis heredibus donauerunt et tradiderunt et per presentes dant et tradunt proprio et perpetuo jure curiam in villa Eschelbrunnen prope Herrenberg situatam dicte diocesis cum aduocacia et jure patronatus ecclesie parochialis ibidem cum filia sua in superiori villa Eschelbrunen sita et omnibus dependentibus et annexis ac fructibus redditibus prouentibus juribus et obuentionibus vniuersis, nec non jurisdictionem temporalem ibidem ac omnes census consistentes in denarijs hallensibus, pullis gallinis ouis nec non frumento et plaudo siliginis speltarum et auene ac annonę cum omnibus agris cultis et non cultis pratis silwis et nemoribus colonis et ascripticijs seu propriis hominibus ac omnibus alijs que ipsi Burkardus et Hugo hactenus usque in presentem diem habuerunt et possiderunt demptis et exceptis duabus curijs siue hûbis quas pro nunc colunt Hainricus Wisz et dictus Brúsch cum suis pertinentiis in manus honorabilis et discreti viri domini Conradi Stahler rectoris ecclesie parochialis in Rŏtemburg diocesis sepe-

Digitized by Google

dicte procuratoris et syndici religiosorum in Christo virorum dominorum abbatis et conuentus monasterii in Bebenhusen ordinis cisterciensis constanciensis diocesis ad hunc presentem actum specialiter constituti de cuius procuracionis et syndicacionis mandato facta erat plena fides ad habendum tenendum et gubernandum ipsam ecclesiam ac omnia bona et jura predicta ad libitum et voluntatem seu disposicionem abbatis et conuentus predictorum dantes ipsi procuratoris nomine abbatis et conuentus ut prefertur liberam licenciam per annuli sui tradicionem et subarracionem in signum perpetue donacionis et tradicionis possessionem corporalem et realem plenariam vacuam et expeditam auctoritate propria intrandi apprehendendi nanciscendi Promittentes malum dolum abesse nunc et in futurum transferentesque nichilominus omne jus proprietatis et dominij, omnesque actiones reales et personales ad ipsos eorum predecessorum et heredes occasione predictorum spectantes et pertinentes eciam vtiles et directas in abbatem conuentum et monasterium predictos feceruntque et faciunt ipsum Conradum Stahler procuratorem predictum nomine quo supra dictum bonorum supradictorum donatorum et traditorum eciam si ipsa donacio excessit sumam et valorem quingentorum florenorum aureorum quam donacionem eciam volebant habere vim et virtutem plurimam plenariam donacionum Promittentes pro se suisque heredibus et successoribus predictam donacionem non reuocare causa ingratitudinis uel liberorum superueniencium aut quacunque alia seu aliquo ingenio publice uel occulte directe uel indirecte per se nec per alium seu alios de jure uel de facto in vita uel in morte nec contrauenientibus uel venire volentibus in aliquo consentire seu aliquid ab apostolica sede imperatore uel rege aut inferiori persona impetrare nec obtinere uel ab alijs impetratis vti, sed ipsam donacionem ratam gratam et firmam perpetuis temporibus tenere et habere Renunciantibus in hijs omni juris auxilio canonici uel ciuilis ipsis uel eorum heredibus contra premissa in aliquo suffraganti quam donacionem siue tradicionem predictus dominus Conradus Stahler procurator seu syndicus nomine quo supra ratam et firmam animo grato suscepit et tenuit et ipsam sua voluntate per annuli receptionem et consensum nomine suorum dominorum abbatis et conuentus predictorum ratificauit approbauit et confirmauit iuxta mandatum sibi ad hoc specialiter deputatum Promittebantque ipsi Burkardus et Hugo fratres donatores sepedicti per fidei sue donacionem quam in manus meas recepi stipulandum vice ac nomine Conradi Stahler procuratoris quo supra et abbatis et conuentus monasterii in Bebenhusen et suorum successorum nec [illegible]ium et singulorum quorum interest uel interesse poterit quomodo[illegible]m et omnia singula premissa rata grata et firma tenere et habere [illegible]ficata sub pena et obligacione omnium bonorum suorum pre[illegible]aturorum ac expensarum factarum et faciendarum occasione

Digitized by Google

predictorum et nichilominus ut ipsa donacio in suo robore et vigore perpetue stabilitatis futuris temporibus perseueret idcirco predicti Burkardus et Hugo fratres donatores principales pro se et suis heredibus nec non Conradus Stahler procurator et syndicus abbatis et conuentus monasterii in Bebenhusen ordinis et diocesis quibus supra nomine suorum dominorum ac eorum successorum me notarium publicum subscriptum rogauerunt et requisiuerunt vt sibi de premissis vnum et plura confitemur instrumentum et instrumenta in meliori forma iuxta consilia juris peritorum. Acta sunt hec anno jndictione mense die hora pontificatu et loco quibus supra Presentibus venerabilibus et discretis viris dominis generoso Rûdolfo comite de Hohenberg Siglino preposito ecclesie collegiate sancti Mauritij in Ehingen prope Rŏtemburg Alberhto plebano in Boltringen decano decanatus in Tiuwingen Vlricho Maiger de Wasinegck canonico Constanciensi Elphone Truhsæssz armigero Berhtoldo Herter Engelfrido seniori Johanne Menloch rectore scolarum ibidem Cunczlino Hirt Nicolao Kesszler schulteto in Bondorff clericis et laycis dicte constanciensis diocesis testibus ad premissa vocatis specialiter habitis et rogatis.

B. d. Orig. im Landesarchiv zu Karlsruhe.

811.

14. November **1402.** o. O. Graf Rudolf von Hohenberg, Hauptmann dieſer Herrſchaft, bezeugt, daß, als er mit Rittern und Knechten gegen die von Appenzell gezogen, ihn der Amptmann Buck ausgerüſtet habe mit zwei Wagen, einem Karren und anderem Zeug, auch die „Geſellen" an dem Sammlungsplatze verzehrten **21** Pfd. Heller, **13** Schilling und **12** Gulden nebſt **4** Eimer Wein.

Jch Grauff Rûdolff von Hohemberg. Houptman miner gneadigen Herſchafft von Oſterrich. Jn der Herſchafft ze Hohemberg. Tûn kunt mit diſem brief. von dez zugs wegen als ich zu minem Ôhaim Hanſen von Luphin zoch. mit waz ich vff bringen mocht von Ritter vnd von knechten. vnd mit Jm zoch vff die von Appotzell. Dar zû Ruſt mich der Amptman Hans Buk vſſ mit zwain wegenn vnd mit ainem karren vnd mit anderm zûg vnd och daz die geſellen vertzarten. (sic.!) do ſi ſich ſamlaten vnd och von dannan Ritten. daz koſtat an ains zwaintzig phunt vnd britzehen ſchilling Haller vnd zwôlf guldin vnd vier amen winß. vnd zû vrkûnt der warhait So han ich min Jnſigel gedruckht vff diſen brief der geben iſt an dem nachſten zinſtag nach Sant Martins tag Anno m°. quadringenteſimo secundo.

B. d. Orig. auf Papier im St.-Archiv zu Stuttgart. — Das aufgedruckte Siegel fehlt.

Digitized by Google

812.

24. November 1402. o. O. Berthold Holdschaft bekennt, daß Konrad Stahler, der Kirchherr zu Rotenburg und das Schuhmacher-Handwerk daselbst ihm auf Bitte des Grafen Rudolf von Hohenberg, Hauptmann, und dessen Gemahlin Margaretha von Thierstein, die Pfründ zum h. Kreuz zu R. vor dem Sülcher Thor unter gewissen Bedingungen geliehen haben.

Ich Berchtold Holdschaft verjehe ofentlich mit diesem Brieff als der ehrwürdig Herr Konrad Stahler Kirchherr zue Rottenburg und das Handwerck der Schuemacher daselbst, durch sondere Förderung und Pit willen des Wolgebornen meines gnädigen Herren Graff Rudolphs von Hohenberg, Hauptmann der Herrschaft daselbst, und meiner gnädigen Frauen Frau Margarethe von Dierstein sein eheliches Gemahl, mier gelihen hant den Altar und die Pfrund zum heyl. Kreuz zue Rottenburg vor dem Silcher Thor gelegen, derselbe Altar uff diese Zeit nit mehr hat dan sex Pfund Heller und sex und zwanzig viertel Roggen Gilts bekenn ich mich, wen das were, das ich nit mehr uff demselben Altar oder Pfrund wolte oder möchte pleiben: das ich das dann sie ledenlich uffgeben und darvon stehen soll, und Niemand die verleihen, verwexlen, noch verdingen, noch in keine weeg verendern, dann mit des obgenanten Kirchherren oder seiner Nachkhomen, und des Handwerckhs der Schuemacher zue Rottenburg Wissen, Gunst und willen des zu wahren und offnen Urkund hat der obgenant mein gnädiger Herr Graff sein Insigill Jme doch ohne Schaden von meinem Gebett wegen offentlich gehenckt an diesen Brieff. der geben ist an S. Katharinä Abend des Jahrs da man zahlt von Christi Geburth Vierzehenhundert, darnach im andern Jahr.[1]

Aus Gärt a. a. O. II. S. 48.

[1] Gärt, S. 267. Im Jahre 1402 an S. Katherinens Abend hat Kaplan Berchtold Holdschaft zugedachter heil. Kreutzkirchen einen Revers gegen seine gnädigste Herrschaft in Hohenberg ausgestellet, daß in Hinkunft und zu ewigen Zeiten diese Pfrund Niemand anderen, als dem Lehenherrn aufgegeben werden solle, ein Jahr darnach aber nemlich unterm 13. Hornung 1403 ist dessen Pfrunde von Graf Rudolfen von Hohenberg und dessen Gemahlin Margarethen vollständig dotiret worden.

813.

21. Dezember 1402. Oberndorf. Urbar der Stadt Oberndorf.

Wir der schultheiß vnd der Raut der statt ze oberndorff verienhin
[illegible]r Herr der vogt Herr burkart von Mannsperg zů vns köm vnd
[illegible]tt daz wir jm ze erkennend gebin waz nütz ze oberndorf werin daz

Digitized by Google

habin wir getän vnd wissin nit anders denn daz vnßer gnediger Herr der Margraf sammenthafter nütz me hab denn dez ersten hundert pfunt haller vnd fünf pfunt haller von der stür vnd Nün pfunt haller vs der Hofstat zinf, die doch nit gar werdent von brandes wegen vnd aht pfunt haller vs dez dürssen mülin vnd vierthalb pfunt haller vs der diesselmülin vnd zenhen pfunt haller vs der müli in der statt, die zenhen pfunt haller gänd erst an von Nun wienahten vber ain jaur vnd zwai pfunt haller von der badstuben vnd zwai pfunt Haller von dem alment zenhenden git gerdrut die winmennin vnd zenhen schilling haller us der segmulin vnd drissig schilling haller tüch stür, vnd ain pfunt vnd vier schilling Haller vss dem banschatz von den wirten Noch gaben zwo mülinen sechtzehen pfunt Haller da hant die ain Mülin wol inzwaintzig iären nützit geben, vnd die ander mülin hant in sechs iären nützit geben Vnd ist ouch versenhenlich daz sü by vnsern ziten nit me buwen werdin daz sü kain gült gebin So wissin wir ouch nit daz daz geriht als vsenklich sig als es vor ziten gewesen sig Vnd wissin nit ander namhafter gült die gen oberndorf hörin vngeuarlich Vnd dez ze offem vrkund So habin wir 'vnßer stett aigen Insigel offenlich gedrukt in disen brieff ze end dirre geschrift der geben ist an sant Thomas tag dez hailigen zwölfbotten Jn dem jaur do man zalt Nauch cristi geburt viertzenhenhundert jaur vnd dar nauch in dem andern jär Summa anderhalb hundert pfunt haller vnd nün pfunt Haller minder sehs schilling Haller so es gar gefelt daz es doch ietz nit tüt.

B. d. Orig. auf Papier im St.-Archiv zu Stuttgart. — Das aufgedruckt gewesene Siegel ist abgefallen.

814.

1402. o. T. Rotenburg. Graf Rudolf von Hohenberg belehnt als Hauptmann dieser Herrschaft Hans den Bochteler von Weil der Stadt mit einem Hof zu Renningen (O.A. Leonberg).

Wir grauf Rüdolf von Hohemberg houptman daselbs veriehen offenlich mit disem brief, das für vns kom vf disen tag, alz die (sic!) brief geben ist der Erber from hans der Bochteller von wil gerlach dez Bochteller seligen sun vnd bat vns, das wir Jm lihen ainen hof der gelegen wer ze Renningen vnd ouch ain dryttail dez selben hofs, daz sin vatter selig vormals erkoufft het vmb Dietrich schulthaißen von wil vnd ouch alles lehen wer von vnser herschafft von österich, daz haben wir getän vnd haben dem vorgenanten hansen dem Bochteller den vorgenanten hof zů Rennigen vnd ouch das drittail dez hofs gelihen mit aller siner zügehörd vnd Rechten an stat vnd Jn namen vnser gnedigen herschafft von Österich, waz wir Jm denn von rechtz wegen dar an lihen sullen oder mügen, doch so behalten wir vnser herschafft von Österich Jrw Recht

Digitized by Google

vnd daz er ouch von der lehenschafft gebunden sol sin, alz denn ain lehen man sinem lehenherren billichen tün sol. Vnd dez zů ainem wahren vrkund so haben wir vnser aygen Jnsigel offenlich an disen brief gehenkt, der geben ist zů Rotenburg In dem Jar do man zalt von Christús gebürt viertzehenhundert Jar vnd In dem andern Jar.

B. d. Orig. im St.-Archiv zu Stuttgart. — Mit dem gut erhaltenen K. runden Siegel des Grafen. S. Ruodolfi comitis d. Hohemberg.

815.

5. Februar 1403. o. O. Graf Rudolf von Hohenberg, Hauptmann dieser Herrschaft, und Ritter Volz von Weitingen schlichten als Obmänner eines Schiedsgerichts die Streitigkeiten zwischen dem Kl. St. Blasius und denen von Bubenhofen in Betreff von Leuten und Gütern zu Dürrwangen (O.A. Balingen) und Roßwangen (O.A. Spaichingen).

Wir Graff Růdolff von hohemberg hoptman der herschaft daselbs vnd voltz von witingen Ritter gemain lút zwischen dem Erwirdigen gaistlichen herren her Johansen Apt vnd dem Conuent gemainlich des Closters vnd Gotzhus zů sant Blásin sant Benedicten ordens im Swartzwald gelegen vff ain situn vnd zwischen Márklin vnd walthern von Bůbenhofen gebrůdern von ire wegen vnd an ir vnd wolffen vnd Conratz ir brůder vnd ander ir geswistergt statt vnd zwischen Sophyen vom Stain ir můter vnd Bentzen von Bochingen iren pflegern an ir aller statt in pflegers wis vff die andern situn vnd mit vns Conrat Stáheli zů den ziten Burgermaister ze vilingen vnd hainrich Röt der krömer von Rötwil von des obgenanten Aptz vnd gotzhus wegen vnd volkart von Ow von zimmern vnd volkart von Ow genant wutfüß von der obgenanten von Bůbenhofen wegen schidlút verienhen offenlich mit disem brief das die obgenanten Baid tail vnd partya vm all die stöß vnd zůsprüch so sie mit vnd gen enander vntz vff disen hútigen tag alz dirr Brief geben ist gehept händ von der lút vnd gůt wegen ze dúrwangen vnd ze Rosswangen vff vns obgenanten Sehs schidman komen sind zů der gůtlichait wie wir sie darum entschaiden vnd rihtin das sie daby beliben wellin vnd die haben wir vm dieselben stöß vnd zůsprůch mit ir Baider tail wissent entschaiden vnd geriht in der wis alz hie nách vnderschaiden ist .. Des ersten das der obgenant Apt vnd Conuent das gotzhus zů sant Blásin oder ir amptlút an ir statt váll vnd gláß nieman vnd múgent von iren aigen lúten ze dúrwangen vnd ze Rosswangen wenn ad ietz vnd hienách alz von alter her herkomen ist än der obgenanten von fen vnd menglichs von iren wegen irrung vnd hindernúst vngenarlich ..

Digitized by Google

Es sol och der obgenant Apt vnd Conuent des vorgesagten gotzhus was sie güter händ ze dürwangen vnd ze Roßwangen besetzen mit irs gotzhus lüten ietz und hienäch alz von alter herkomen ist vngeuarlich Ob aber sie gotzhus lüt daselbs nit hettin So süllent sie sie besetzen mit andren lüten die och swerin vnd gelobin gehorsam ze synd vnd von den güten ze tünd alz gotzhus lüt vnd alz von alter herkomen ist vngeuarlich vnd och den von Bübenhofen und iren erben änschädlich an iren rehten Also das dieselben lüt Inen vogtber und dienstbar süllent syn in aller der mäs alz das von alter an sie kommen vnd bräht ist vngeuarlich Och ensüllent die obgenanten von Bübenhofen noch ir erben noch nieman von iro wegen des vorgesagten gotzhus aigen lüt ze dürwangen vnd ze Rosswangen fürohin nit vahen noch byfangen für fluhsami denn mit des Aptz vnd Conuentz des vorgesagten gotzhus oder siner amptlüt gunst vnd willen Es wär denn' das die von Bübenhofen vnd ir vögt dühti das es Inen vnd dem Gotzhus ain nötdurft wäri So mügent sie die denn' wol vahen vnd byfangen vntz an den Apt des vorgesagten gotzhus oder an sin amptlüt vngeuarlich Och von des gotzhus lüt wegen die her hainrich sälig von Bübenhofen vnd die obgenanten sinn' kind vnd die irn ietz byfanget händ wil oder bedarff da der Apt vnd das vorgesagte gotzhus anderswahin ze tünd vnd ze setzent das süllent vnd mügent sie wol tün Vnd ensiol die burgschaft vnd die glüpt oder das verhaissen das dieselben armen lüt her hainrichen säligen von Bübenhofen oder sinen kinden oder amptlüten verhaissen hettin Inen kain schaden daran gegen Inen bringen in kainen weg vngeuarlich .. Och von der Dryer vnd zwaintzig malter korngeltz wegen So man den obgenanten von Bübenhofen ze vogtreht iärlichen git vnd och geben sol vsser den vorgesagten güten vnd man sie des vntzher allweg gewerot hät by dem burkmesse das doch kain reht redlich zaichen vntzher gehept hät darum haben wir sie entschaiden also das der Apt vnd das gotzhus zü sant Blásin vff ain sitzm vnd die von Bübenhofen vff die andrun sitzn ietweder tail zwen schidlich man dartzü geben sol vnd die vier söllent dasselb meß pfähten by Balinger geswornem kornmeß vnd was oder wie sich das sint nach balinger meß nách der anzäl also vnd by demselben meß Sol man denn den von Bübenhofen vnd iren erben ir vogtreht korn fürohin allwegent rihten vnd och daby beliben an allermenglichs irrung vnd hindernust .. Och sol man den obgenannten von Bübenhofen vnd iren erben vsser den vorgeschriben güten iärlich geben ain pfunt vnd dry schilling güter vnd genemer haller ze vogtreht vnd ain pfunt haller für ain ritter hüt alz das von alter herkomen ist, nach ir brief sag vngeuarlich .. Item von des bongarten wegen gelegen ze Rosswangen der in das güt gehöret so wilant hiltis sälig buwet vnd den her hainrich sälig von Bübenhofen vntzher inngehept hät haben wir sie enschaiden das her Hainrichs säligen von Bübenhofen kind vnd ir müter denselben bongarten Nun fürohin och haben niessen besetzen vnd entsetzen süllent als ir vatter sälig den vntzher getän hät vngeuarlich .. des alles ze wärem vnd offem vrkünd haben wir obgenanter Graff Rudolff von hohemberg vnd volz von witingen Ritter ge-

Digitized by Google

main lút únſri aigni Inſigel von únſer obgenanten ſchidlút aller wegen vnd an únſer aller ſtatt offenlich gehenkt heran .. Wir Johans von Gottes gnaden Apt vnd der Conuent gemainlich des Cloſters vnd Gotzhus zů ſant Bläſin ſant Benedicten ordens Im Swartzwald gelegen Bekennen vnd verienhen och offenlich mit diſem brief das die rihtung So der wolerborn únſer gnediger her Graff Rúdolff von hohemberg hoptman daſelbs vnd ander ritter vnd kneht alz die mit namen vorgeſagt ſtänd zwiſchen vns vnd den von Bůbenhofen berett vnd gemacht händ mit únſerm wiſſent gunſt vnd gůten willen zůgangen vnd beſchenhen iſt vnd das och wir vnd únſer nachkomen vnd únſer amptlút dieſelben rihtung trúlich vnd vngeuarlich wär vnd ſtät halten ſúllen vnd wellen nach diß rihtung briefz lut vnd ſag an all geuerd .. des ze vrkúnt vnd merer ſicherhait So haben wir únſer Abty vnd och des vorgeſagten conuentz gemain Inſigel mit gemainem beſamnotem rät vnd Capittel och offenlich gehenkt an diſen brief .. Och verienhen wir Márkli vnd walther von Bůbenhofen gebrůder fúr vns vnd wolffen vnd Conraten únſer brůder vnd fúr ander únſer geſwiſtergit vnd ich Sophy vom Stain ir můter vnd pfleger vnd ich Bentz von Bochingen och ir pfleger in pflegers wis offenlich mit diſem brief das diſú vorgeſagt rihtung zwiſchen únſerm herren dem Apt vnd dem Conuent gemainlich des Gotzhus zů ſant Bläſin vnd vns nach diß briefz ſag mit únſer aller wiſſent gunſt vnd gůten willen volgangen vnd beſchenhen iſt vnd das öch wir vnd únſer erben vnd amptlút vnd wir obgenanter pfleger in pfleger wis dieſelben rihtung och trúlich vnd vngeuarlich wär vnd ſtät halten ſúllen vnd wellen nach diß richtungbriefz lut vnd ſag ăn all geuerd des ze vrkúnt vnd merer ſicherhait haben wir Márkli vnd walther von Bůbenhofen únſri aigin Inſigel fúr vns vnd die obgenanten vnſer brůder vnd geſwiſtergit vnd fúr únſer erben vnd wir Sophy vom Stain ir můter vnd Benz von Bochingen únſri Inſigel von ire vnd únſer wegen in pflegers wis och offenlich gehenkt an diſen brief der Geben iſt an ſant Agthun tag der hailigen Junkfrowen des Jars do Man zalt von Criſti Gebúrt Viertzehenhundert Jar vnd darnach in dem dritten Jare.

V. d. Orig. im St.-Archiv zu Stuttgart. — Das (undeutliche) Siegel des Grafen von Hohenberg zeigt den linksgeneigten Hohenberger Schild, darauf (auf dem rechten Eck) den Helm mit den gegen einander gekrümmten Hörnern. Der Schild auf dem Siegel des von Witingen mit der gleichen Quertheilung wie bei Hohenberg, hat auch auf dem rechten Eck den Helm mit herabflatternden Tüchern.

Digitized by Google

816.

22. November 1403. Bruck an der Muhr. Herzog Leupolt von Oesterreich, welcher Graf Rudolf von Sulz, dem Aeltern, die Feste Hohenberg auf Lebtag pflegsweise übergeben, sagt solche in derselben Weise dessen gleichnamigem Sohne zu, jedoch mit einigem Vorbehalt.

Wir Leupolt von gots gnaden Hertzog ze Osterreich ze Steyr ze kernden vnd ze krain Graf ze Tyrol etc. Tun kunt Als wir dem edeln vnserm lieben getrewen Graf Rudolffen von Sultz dem elttern vnser vesten Hohemberg sein lebtag verschriben vnd in vogteyweis empholhen haben, nach des briefs laut vnd sag den wir Im darumb haben geben, Also haben wir dem edeln vnserm lieben getrewen Graf Rudolffen von Sultz seinem Sun von vleissiger bett wegen der hochgeboren fürstin vnser lieben Swester fraw Johanna von Napels vnßes lieben pruders Hertzog wilhalms Gemahel, vnd auch durch seiner getrewen dinst willen, die er vns vnd dem egenanten vnßerm pruder, langtzeit getan hat, vnd noch fürbasser wol tun mag vnd sol die egenante vnser vesten Hohemberg auch sein lebtag in vogt vnd in phleg weis empholhen vnd verschriben emphelhen vnd verschreiben auch wissentleich mit disem brief in solicher mass, daz er dieselben vnser vesten Hohemberg in aller mass Innehaben vnd nyessen sol, als, die, der egenant sein vatter gegenwürtikleich Inne hat, nach der brief sag So wir Im darumb haben geben, ausgenomen des weyr zu Messingen, den wir Im empholhen haben, vntz auf vns, vnser pruder vnd erben widerruffen. Auch vorbeheben wir vns vor vnsern lewten die daselbshin gen Hohemberg gehorn all vberstewr vnd Schatzung vnd dartzu solch dinst ob wir Jr zu kryegen vnd raysen bedorfften, daran vns der vorgenant Graf Rudolff nicht Irren sol an geuerde, der vorgenant von Sultz sol auch die egenant vnser veste Hohemberg getrewleich, Innehaben vnd verwesen vnd vns vnsern prudern und erben damit gehorsam vnd gewertig sein, vns vnd die vnßern dar In vnd daraus lassen vnd auch dar Inne enthalten wider aller meinleich nyemand ausgenomen als offt des nott beschicht doch an seinen merkleichen schaden vnd wan auch der egenant Graf Rudolff mit dem tode abgeet so sol vns diesselben vesten mit Iren zugehörungen ledig sein vnd geantwurttt werden, an meinkleich Irrung vnd widerred, an vertziehen, von dem egenanten Graf Rudolffen seinen freunden vnd erben vnd sollen auch dieselben sein freunt vnd erben fürbasser kain zuspruch dartzu haben in dhain weis vngeuerlich Mit vrkund ditz briefs Geben ze Prukg an der Mur an phintztag vor sand katherinen tag Nach Christs geburde viertzehenhundert Jar vnd darnach in dem dritten Jare.

B. d. Orig. im St.-Archiv zu Stuttgart. — Mit dem gut erhaltenen Siegel des Ausstellers.

Digitized by Google

817.

24. Dezember **1403.** o. O. Graf Rudolf von Hohenberg, Hauptmann der Herrschaft Hohenberg, belehnt im Namen des Herzogs Leupolt von Oestreich das Spital zu Eßlingen mit zwei Rädern der Molfenten Mühle daselbst.

Wir Grauff Rudolff von Hochenberg von vnsers herren von Osterrichs Empfalhendes wegen bi den ziten Houptman in der Herrschaft ze Hochenberg verjehen offenlich mit disem brieff vnd tuen kunt allermenglich daz Wir im namen vnd an stat des durchluchtigen hochgebornen fürsten Hertzog Leupolts zu Osterrich etc. vnsers genedigen herren dem Spital zu Sant Katherinen ze Esslingen verlihen haben vnd lihen och mit disem brieff die zwai Mülreder an der Mülin daselbs ze Esslingen die man nampt Molfenten mülin mit iren zügehörden alz daszelb Spital die von vnserm vettern von Hochenberg seligen ze lehen gehabt hat vnd nú fürbaz mer von vnser Herrschaft zu Osterrich lehen sind, waz wir im Durcht (sic!) recht daran lihen sullen oder mugen die inn ze haben ze nutzen vnd ze niessen noch lehensrecht, Vnd haben och demselben Spital zů ainem getruwen träger darüber gegeben dem Erbern man Rüdiger Kürnem von Eßlingen, daz er sin getrüwen träger sin soll vnd da von tun waz ain lehenman in trägers wise sinem lehenherren billich tůn sol. Mit vrkund dicz brieffs versigelt mit vnserm anhangendem Insigel der geben ist an dem hailigen aubent ze Wihennechten do man zalt von Cristus geburt vierzehen hundert Jar vnd dar nach in dem dritten Jar.

B. d. Orig. im Spitalarchiv der ehemaligen Reichsstadt Eßlingen. — Das Siegel hängt an.

818.

3. Oktober **1404.** Ensißheim. Herzog Friedrich von Oestreich verpfändet dem Grafen Rudolf von Hohenberg, welcher bereits die „ausser Burg zu Rotenburg," Hirschau, Binsdorf und den östreichischen Antheil an „Obern Ow dem Stetlein," Schwaldorf, Niedernau und Frommenhausen, Wein- Korn-Gülten und Zehnten von Rotenburg und Hirschau eingelöst hatte, für **800** schwere Goldgulden noch weiter die Dörfer Dettingen und Weiler unter der Rotenburg.

Wir Fridrich von gotes gnaden Hertzog ze Österrich, ze Steyr, ze kernden vnd ze krain Graf ze Tyrol etc. Tůn kunt für vns vnser Brüder vnd Erben daz vns der Edel vnser lieber Öheim Graf Rüdolf von Hohem-

Digitized by Google

berg vnser Hofmaister vnd Haubtmann in vnserer Herrschaft zu Hohemberg, an beraitem gelt gelihen vnd .. vnserm kamermaister in vnser kammer zu vnsern handen gentzlich gewert vnd betzalt hat Acht Hundert güter Reynischer guldem gůt von gold, vnd swer an rechtem gewicht vnd die haben wir Im geslagen vnd slahen auch wissentlich mit disem brief auf die Nachgeschriben Setz die er von vns ynnhat vnd die er mit vnsers lieben Brůders Hertzog Leupolts Hertzogen ze Österrich etc. willen vnd gunst an sich erledigt vnd erlöset hat. Vnd sind das die Güter vnd Setze mit Namen vnser ausser Burg zu Rotemburg vnd auch das Dorf Hirsow vnser Stat Binsdorf vnd vnsern tail an Obern Ow dem Stetlein Swaldorf Nidern Ow vnd Fromenhausen die Dörfer, vnd Newn Amen Weingelts aus vnserm Weingartten an der Nekerhalden vnd Drithalb füder Weingelts. vnd ander Weingelt, korngelt vnd klain Zehend die Er von Marchharten von Ow an sich erledigt hat Als das alles die brief So der obgenant von Hohemberg darumb hat aigenlich weisent vnd sagent, vnd dartzů haben wir Im yetzunt recht vnd redlich in gesetzt vnd versetzt vnd setzen auch mit kraft ditz briefs vnser zway Dörffer Töttingen vnd Wilr vnder der egenanten vnsrer Vest Rotemburg gelegen mit allen nutzen, zůgehörungen gewonheiten vnd Rechten. Also daz der egenant vnser Öheim Graf Růdolf von Hohemberg vnd sein Erben die von vns vnsern Brůdern vnd Erben in ains Rechten Phandes weis Innhaben vnd nyessen sullen ane absleg der nutz als Satzes und Landes Recht ist vngeuerlich vnd als lang vntz daz wir vnser Brůder oder Erben die von Im oder seinen Erben vmb die obgenanten Acht Hundert Reynisch guldem mit den egenanten Setzen, Stükchen vnd Güttern als hohe denn ain yeglichs versetzt ist nach der brief Laut vnd sag die Er darumb hat gentzlich erledigen vnd erlösen Vnd der losung Sy vns auch allweg gehorsam vnd stat tůn sullen, wenn oder welhes Jares wir wellen oder mugen vber lang oder kurtz. Vnd sullen auch der egenanten Setz vnd Stükch aines an das ander nicht lösen. Mit vrkund ditz briefs. Geben zu Ennssesheim an freytag vor Sant Dyonisien tag. Nach Cristi geburde Viertzehenhundert Jar, darnach in dem vierden Jare.

V. d. Orig. im St.-Archiv zu Stuttgart. — Mit dem gut erhaltenen Siegel des Ausstellers.

Digitized by Google

819.

13. Januar **1405.** o. O. Hanman von Lupfen, Probst, Keller und Pfleger des Kl. Reichenau, gibt auf Bitte des Grafen Rudolf von Hohenberg, Hauptmann der gleichnamigen Herrschaft, einen zu Gruol seßhaften Zinsmann des obigen Gotteshaus an das Kloster Kirchberg.

Ich Hanman von lupffen Probst keller vnd pfleger vnser lieben frowen jn der Richen Ow. Tün kunt aller menglich das für mich komen ist vnser lieber Öhaim Grauf Rüdolf von Hohenberg an Stat vnd in namen der Herschaft von Österrich vnd bat mich ernstlich das ich den beschaiden wern den Boching von Grürn der bisher ain zinser gewesen ist an vnser frowen altär vnd buw des gotzhus jn der Richen Ow luterlich durch got gebi dem Erwirdigen Closter vnd den frowen von kirchperg prediger ordens, won er ouch an der Herschaft statt vnd ouch von der vogti wegen jn da hin lediklich geben hett. der bät hab ich jn gewert, won si mich vnd vnßerm gotzhus nutzlich vnd trostlich dunkt vnd ouch besonder, das der obgenante wern Boching durch siner sel hail willen by lebendem lib sinen val vnd geläß an vnßer frowen buw an barem gelt geben haut vnd darumb das derselb wern Boching dem vorgenanten Closter von kirchperg nun hinan hin ewiklich dienstbar sige vnd mit lib vnd güt zů gehöre. So sag ich jn quit ledig vnd los für mich vnd all min nauchkomen mit urkund dieß briefs vnd enzich mich aller anspräch vnd rechtung an jm, so ich oder min nauchkomen an jm immer mer gehaben möchten, es sige mit dem rechten alder on das recht Vnd dez ze wärem vrkund hän ich vorgenanter Hanman von lupffen probst min aigen Insigel gehenckt an disen brief der geben ist Nauch Cristus geburt viertzehnhundert vnd in dem fünften jar an sant Hylarien tag.

Kirchberger Copial-Buch Fol. 145.

820.

30. März **1405.** o. O. Graf Rudolf von Hohenberg, Hofmeister des Herzogs Friedrich von Oestreich und Hauptmann der Herrschaft Hohenberg, belehnt die Ammanne und deren Mutter, die Schennerin von Nagold, mit dem halben Dorf Wendelsheim (O.A. Rotenburg).

Wir Grauf Rüdolf von hohemberg hofmaister vnsers gnedigen herren hertzog fridrichs hertzog zů Österich etc. vnd houptman der herschaft zu Hohemberg tügen kunt mit disem brief, das für vns kom vf den [illegible] als dire brief geben ist, hans vnd chünrat vnd fritz all dri gebrüder

chünratz des ammans seligen elichen sün vnd angneß schennerin chünratz des ammans seligen eliche husfrow vnd Baten vns, das wir Innen gerüchten zu lihen das halb dorf windelsshain mit siner zügehörung, das lehen were von vnser gnedigen herschaft von Österich vnd wurden ouch dez do zu mal vnderwist mit briefen, das haben wir getän vnd haben den obgenanten hansen chünraten vnd fritzen chünratz dez ammans seligen elichen sün vnd ouch angneßen der schennerin der obgenanten dryer knaben eliche müter vnd iren erben das halb dorf windelsshain mit siner zügehörung gelihen vnd lihen Innen ouch gemainlich wissentlich mit vrkund diß briefs an stat vnd In namen vnser gnedigen herschaft von Österich, was wir Innen von Rechts wegen dar an lihen sullen oder mügen, vnd haben Innen ouch dar vmb zü trager geben hansen den schenner hansen dez schenners sün von nagelt, also daz er die lehen tragen sol In tragers wiß vnd als lehens recht ist vnd sol ouch der egenant hans schenner vnser gnedigen herschaft von Österich von der lehenschaft wegen Intragers wis getriv dienstbar vnd gehorsam sin, als denn lehen lut irem lehen herren billichen tün sullen. Dez zu vrkund so haben wir vnser aygen Insigel offenlich gehenkt an disen brief, der geben ist an dem nehsten Mentag nach dem sunntag nach miterfasten, so man singt letare, do man zalt (sic!) Cristus geburt vierzehen hundert Jar vnd in dem fünften Jar.

V. d. Orig. im St.-Archiv zu Stuttgart. — Das Siegel ist zerbrochen.

821.

22. Mai 1405. o. O. Burkard Wichsler und dessen ehliche Hausfrau, Katherina von Lichtenstein, bekennen, daß Graf Rudolf von Hohenberg, Hauptmann der gleichnamigen Herrschaft, das Recht habe, eine Gült von **20** Malter Roggen aus dem Laienzehnten zu Seebronn (O.A. Rotenburg), welche Graf Rudolf von Hohenberg selig an genannte Katherina versetzt, wieder einzulösen.

Ich Burkart wichsler vnd ich kathrin von liehtenstain sin elichü husfrow Bekennen daz wir dem wolerbornen Herren Gräf Rüdolffen von Hohemberg des Hochgebornen fürsten vnsers gnedigen Herren Hertzog fridrichs Hertzogen ze Österrich etc. Hofmaister vnd Hoptman der Herschaft ze Hohemberg vnserm gnedigen Herren gündt vnd geurlobet haben an sich ze gewinnend vnd ze lösend die zwaintzig malter roggen geltz Herrenberger meß die da gänd vsser dem layenzenhenden ze Sebrunnen den die winmar von wurmlingen innehand vnd die der edel wolerborn vnser gnediger Her Gräf Rüdolff von Hohemberg salig so im got gnäd mir kathrinnn von liethenstain vor ziten versetzt hett nach des satzbriefs lut vnd sag so ich

Digitized by Google

[illegible] vnd burkart wichsler min elicher man sidmals [illegible] von Ast verkost haben vm hundert [illegible] brief lut vnd sag die darum geben sind [illegible] vnd aller der recht so wir zů der- [illegible] mit vrkunt vnd kraft diß briefs des [illegible] gebenkt an disen brief der Geben ist [illegible] des Jars do man zalt von Cristi [illegible] in dem fünften Jare.

[illegible] — Das Siegel fehlt.

[illegible]

[illegible] von Hohenberg, Hofmeister des [illegible] und Hauptmann der Herrschaft [illegible] Hans Schenner von Nagold mit [illegible] Wendelsheim (O.A. Rotenburg).

[illegible] hofmaister vnsers gnedigen [illegible] Österrich etc. vnd houptman der [illegible] mit disem brief das für vns kom vf [illegible] der schenner von nagelt Han- [illegible] vnd bat vns das wir Im gerüchten [illegible] wendelshain mit siner zů gehörung daz [illegible] von Österrich vnd wurden ouch dez [illegible] wir also getän vnd haben dem obge- [illegible] erben das vierntail des dorfs zu [illegible] vnd lihen Im das wissentlich mit [illegible] vnser gnedigen herschafft von Öste- [illegible] lihen sullen oder mügen also das er [illegible] von Österich von den lehen getriv [illegible] lut irem lehen herren billichen tun [illegible] an wir vnser aygen Insigel gehenkt [illegible] tag Do man zalt von Cristus [illegible] dem fünften Jar.

[illegible] Stuttgart.

823.

10. September 1405. o. O. Graf Rudolf von Hohenberg, Hauptmann der Herrschaft Hohenberg, belehnt als solcher Wilhelm Ungelter, Bürger zu Ulm, mit Vogtei und anderen Einkünften von einem Gut zu Kirchentellinsfurt, welches Lehen von Oestreich war.

Wir Graf Rûdolff von Hohenberg vnser gnêdigen Herschaft von Österrich Houptman in der Herschaft ze Hohenberg Tun kunt das für vns bracht der erber wilhalm vngelter burger ze vlm wie er ain gute ze lehen hett von der egenanten vnser Herschaft von Osterrich ze kirchentellinsfurt genant der bechtner gut darvmbe er och vnsers gnedigen Herren Hertzog fridrichs Hertzogen ze Osterrich brief hett. In dasselb gut hette Andres Walkar von Rütlingen vnd sin Husfrow ain vogty pfennig korngelt vnd ander gelt, das och Lehen von der egenannten vnser Herschaft wer vnd hette auch er dieselben vogty vnd alle ihre recht die sy daran hetten vmb sy erkoufset vnd batt vns das wir Im das an der egenanten vnser Herschaft stat verlihen gerichten wan die nicht in Landes wêr, das haben wir getan vnd lihen Im ouch das wissentlich vnd mit kraft ditz briefs an der egenanten vnser Herschaft stat, was wir Im daran ze recht verlihen sullen oder mugen, Inn ze haben vnd ze niessen als lehens vnd landes recht ist an geuerd. Mit vrkund ditz briefs, Geben an dem nechsten Donnerstag nach vnser frowen tag Natiuitatis Nach Cristi geburt viertzehn hundert Jare vnd in dem funften Jare.

V. d. Orig. im Archiv der Kirchenpflege zu Reutlingen. Mit dem kleinen runden ziemlich gut erhaltenen Siegel des Grafen.

824.

25. November 1405. o. O. Diem Kecheler thut einen Spruch des Gerichts zu Oberthalheim (O.A. Nagold), die Rechte der Kapelle zu Bildechingen auf ein Gütlein in dem obgenannten Ort betreffend.

Ich Dyem kêcheller vergihe offenlich das ich vf diß zit als diß brief geben ist ze obern Talheim dem dorff ze geriht saß vnd stunden vor mir da selbs vor geriht die erbern fromen der Closner der Schantz vnd kreßbach pfleger vnßer frowen cappelle ze biltachingen vnd clagten hin mit fürsprechen als reht was zů Hansen Rüggen von obern talheim und sprachen also wie der selb Hans Rügg ain gütlin hetti daz man nempti albrehtz Rüggen seligen lehen vnd vsser dem selben gütlin solt der obgenanten cappellen jêrlich volgen vnd gen vnd werden ain malter fesan stêtes geltz vnd dasselbe gelt der egenenten cappellen vil vnd lang zit vß gestanden vnd da also die egenanten Hailgenpfleger ir

Digitized by Google

clag vnd rede erzelt hetten vnd Hans Rügg obgenant ouch sin wider rede geton hat vnd ich dyem kecheller obgenant dar nach die rihter da selbs des rehten fraget da ward artailt mit vrtail wie die obgenanten phleger ir obgeschriben clag vmb das obgeschriben malter jerlichs vnd stetes sesan geltz für gelait hettin das sü das Hansen Rüggen anbehebt hettin vnd der obgeschribnen cappellen ze biltachingen behaben hettin vnd solt ouch nu füro hin iemer me das obgeschriben malter sesan stetes jerlichs geltz allü jar der obgeschriben capellen ze biltachingen folgen vnd werden in all wise als da vorbeschaiden ist an geuerde deß alles ze vrkunde vnd gezuknusse der warhait So han ich dyem kecheller obgenent min Insigel offenlichen gehenkt an disen brief der geben ist vff den nehsten mitwochen vor sant andres tag deß hailigen zwelfbotten deß Jars als man zalt nach Cristus geburt Tusent vnd vierhundert Jar darnach in dem fünften Jare.

B. d. Orig. in der Pfarr-Registratur zu Bildechingen. Das Siegel ist abgefallen.

825

29. Mai 1406. Schaffhausen. Herzog Friedrich von Oestreich, dem Graf Rudolf von Sulz eine Schuld von **400** fl. und etwas Heigeld nachgelassen, erlaubt diesem, diese Summe an der Burg Hohenberg, welche dessen Leibding war, zu verbauen, und verspricht, daß solche Gelder dem Hause Sulz bei Einlösung der Burg Hohenberg ersetzt werden sollen.

Wir Friderich von gots gnaden Hertzog ze Ostenrich (sic!) ze Steyr ze kernden vnd ze krain Graue ze Tyrol etc. Bekennen für vns Brüder, vns vnd vnser erben, Als der Edel vnser lieber Oheim Graue Rudolff von Sultze vnser obgenanter brüder vns vnd vnser erben der vierhundert pfund heller darumb weilant der Edel Graue Rudolff sin vatter selige. weilent Heinrich seligen von Bubenhouen für den hochgeborn fürsten Hertzog Leupolt vnsern lieben pruder versprochen hett, vnd der scheden die daruff getriben sind, vnd auch etlichs hoffgelts, So ym vmb sein dienst versprochen vnd beschaiden ist worden gentzlich hat abgelassen vnd vns darumb an stat vnsers pruders gut vnd ledig hat gesagt nach des briefs laut den wir darvmb von ym haben, das wir also nach pillicher dankperkaid vnd durch sin flissige bette ym hingegen vrloben vnd gunnen mit rechter wissen in crafft diß gegenwürtigen briefs an vnser veſt Hohenberg die sin libding von vns ist mit guter kuntschafft vnd gewessen zu verpawen wa das daran allernutzlicheſt vnd notdurfftigeſt ist vierhundert Rinischer guldin. Also vnd mit solichen fürworten wenne derselbe Graue Rudolff des leibgeding die obgenant veſt ist als vorgeschriben stett mit dem tod ab ist gegangen das dann vnser obgenanter pruder wir, vnd vnser erben dieß veſt von sinen erben

Digitized by Google

vmb vierhundert Reinischer guldein lösen vnd ledigen sollen der losung sy vns stat dun vnd gehorsam sein sullen wenn wir die an Sy mit den vorgenanten vierhundert guldein vordern ane alles vertziehen vnd geuerde vnd sullen dar Inne dehain fürwort das yeman erdenken kund oder mochte nicht furtziehen noch zuwart haben indhein weis vngeuerlich doch ym vnd sinen erben vnschedelich vnd vnuergrifflichen an den hundert pfunt haller gelts die sein lehen sint vnd zu Neckerburg gehoren nach laut der brief die darüber geben sint. Es sollent auch der obgenant Graue Rudolff vnd sin erben vns die obgenante vest, die wil die also in Jr hand ist vns offen haben, vns vnd die vnsern dar In vnd daruß zu lassen vnd dar Inn zu enthalten. als offt vns des durfft beschicht gegen menclichen nymant ußgenomen. doch ane yren merklichen schaden. Es sol auch der vorgenant Graf Rudolff vns mit sinem versigelten brief versorgen. das nach sinen abgange sein erben vns also mit der losung derselben vest gehorsam sein, vnd vns der stat tun als vorgeschriben stet ane alle Irrung widerred vnd verziehen gentzlich ane alle argelist vnd geuerde mit vrkund diß briefs Geben zu Schaffhusen an dem heiligen pfingst abent In dem viertzehenhundertsten vnd dem Sehsten Jar.

B. d. Orig. im St.-Archiv zu Stuttgart. — Mit dem gut erhaltenen Siegel des Ausstellers.

826.

29. Mai 1406. Schaffhausen. Graf Rudolf von Sulz, welcher die Burg Hohenberg von dem Hause Oestreich zum Leibgeding erhalten, bekennt, daß dieses das Recht hat, solche gegen Ersatz von **400** fl. Baukosten von seinen Erben einzulösen.

Wir Graf Rudolf von Sultz Bechennen vnd tün kunt meniklich mit dem brief Als der Hochgeborne fürst Hertzog fridreich Hertzog zu Oesterreich etc. vnser gnediger Herr vns gegunnet hat vierhundert guldin ze verpawen auff die veſt Hohemberg die vnser Leibding von Im vnd seinen prüdern vnsern gnedigen Herren ist Also vnd mit solichen fürworten daz er oder sein obgenant prüder oder erben die nach vnserm tod von vnsern erben vmb die obgenanten vierhundert gulden lösen söllint nach des brief laut den wir darumb von Im haben daz wir demselben vnserm Herren Hertzog fridrichen vnd seinen prüdern vnd Erben versprechen wissentlich mit dem brief bey vnsern eren vnd trewen ze bestellen vnd aufzetragen mit vnsern Erben daz Sy In die obgenant vest Hohemberg vmb die vierhundert gulden zu lösen geben ane alles verziehen vnd ane alle widerred vnd Irrung wenne Sy die mit vierhundert guldin an Sy vordern vnd dar Inn dhainerlay Sach noch widerred die yemer erdenken kund oder möcht nicht ze wort haben in dhain weis vngeuarlich vnd daruber zu vrkund geben wir In den brief versigelten mit vnserm anhangenden Insigel vnd haben dazu gebetten

Digitized by Google

den Erben veſten Burcharten von Mannſperg des genanten vnsers Herren Hertzog fridreichs Hofmaiſter daz er ſein Inſigel zů dem vnsern gehenket hat an diſen brief zu gezeugnuſſe der vorgeſchriben ſach doch Im vnd ſeinen erben vnſchedlich der geben iſt ze Schauffhuſen an dem hailigen pfingſt Abent Nach kriſts gepurd Jn dem viertzehenhunderttiſten vnd dem Sexſten Jar.

B. d. Orig. im St.-Archiv zu Stuttgart. — Mit den beiden wohlerhaltenen Siegeln.

827.

24. November 1406. o. O. Margaretha, Gräfin von Sulz, geborne von Hohenberg, verzichtet gegen Herzog Friedrich von Oeſtreich auf die Feſte Waßneck, die Städte Oberndorf und Schömberg und **850** fl. jährliche Gült von der Stadt Rotenburg.

Wir Margreth Grefinne von Sultz geborn von Hohenberg tůnt kunt allen den die diſen brieff anſehent oder hörent leſen von der Ründehalb hundert guldin geltes wegen So óns vor ziten ónſer vatter ſelige geordenet gemacht vnd gegeben hat Ab Rotenburg der ſtatt am Necker So denn Waſſnegk die veſti vnd Oberndorff die ſtatt mit Jr zů gehörde die ſelben Ründehalb hundert guldin geltes vnd waſſnegk die veſti vnd Oberndorff die ſtatt mit Jr zůgehörde Marggraff Bernhart von Baden óns mánige zit Jnne vnd vorgehept hett vnd óns da von getrenget hett wider got glimpff vnd wider Recht Da vergehent wir Margreth Grefinn von Sultz obgenannt das wir dem durchlüchten Hochgebornen fürſten vnd Herren Hertzoge friderichen Hertzoge ze Öſterich etc. vnßerm gnedigen Herren Alle vnſer Recht vnd anſprüche So wir von der ſelben Ründehalb hundert guldin geltes wegen vnd der veſti waſſnegk vnd Oberndorff der ſtatt mir Jr zůgehörde luterlich vnd lideklich gegeben hant vnd gebent ouch mit krafft vnd vrkunde dis briefes vſſer ónſer hant Jn ſinen gewalt, Jm da mit ze tůnde vnd ze laſſende was Jm dar Jnne vnd da mit füglich iſt on alle geuerde vnd des zů einem waren vrkunde, So hant wir ónſer Jngeſigel offenlich gehenckt an diſen brieff der geben iſt an ſant katherinen Obent der Heiligen Jungfrowen Des Järes do man zalt von gottes geburt Tuſent vierhundert vnd Sechs Jär.

B. d. Orig. im St.-Archiv zu Stuttgart. — Mit dem Alliance-Siegel der Ausſtellerin, das den Hohenberger und Sulzer Schild neben einander und mit einander verbunden zeigt. Grünes Wachs auf grauer Unterlage.

Digitized by Google

828.

24. Dezember 1409. Oberndorf. Graf Rudolf von Hohenberg, an welchen Markgraf Bernhard von Baden Schloß und Stadt Oberndorf nebst Zugehör verpfändet, gelobt, dieselbe bei ihren alten Rechten und Freiheiten zu belassen.

Wir Gräf Rûdolf von Hohemberg vergenhen offenlich vnd tûn kunt allen den die disen brief ansenhent oder hörent lesen alſ der hochgeborn fürſt herr bernhart Margräf zû baden ônser lieber Herre vnd ôhein ſin ſchloß Oberndorf die ſtatt mit ir zügehörde ônſ in ainſ rehten pfandez wiſe verſetzt vnd in gegeben hant nauch lute vnd vßwiſung dez briefz den ônſ der ſelbe ônßer herre dar ôber geben hant Vnd alſ ônſ die burger gemainlich riche vnd arme der vorgenanten ſtatt oberndorf daruf gehuldet vnd geſchworn händ Vnd wir jne wider vmbe ainen ayd liplichen zû den hailigen ouch geſchworn haben ſye by ſolichen frighaiten vnd rehten lauſſen zû beliben alſ her nauch geſchriben ſtant, Vnd der ſie ouch von dem obgenanten ônſerm herren dem Margräffen beſtettiget ſind Dez erſten alſo daz wir die gewonlich ſtûre von jn järlichen nemen ſond daz iſt ze herbſte viertzig pfunde Tûwinger pfenninge Vnd zû dem Maygen tag driſſig pfunde pfenning tûwinger Vnd ſûllent ſú nicht fürbaſſer nôten wider irem willen weder an lib noch an gûte Es ſig denn daz eſ ônſ mit geriht ertailt werde Vnd waz vnzuht der man tût der bûrgreht zû oberndorf hant, darumb er hinder ônſ komet mit vrtail da ſullen wir nicht fürbaſ nemen denn zwai pfunt tûwinger Vnd ſol darumb zil hân drig tage vnd ſehſ wochen, weret er ônſ da zwiſchent nit ſo ſullen wir ônſ denn ſelber weren der zwaiger pfunde von ſinem gûte Vnd ſûllen jn vahen vnd nôten vmb die egenanten zwai pfunt Vnd haben ouch uſ genomen ônſ vnd ônßer tâglich geſinde vnd den ſchultheizzen in der ſtatt ze oberndorf die ſûllent, daz reht hân alſ von alter her komen iſt Vnd tût ouch ain uſman behain vnzuhet in der ſtatt daz ſol ouch in den alten rehten ſtân alſ die ſtatt her komen iſt Sunderlich iſt uſgenomen wer den Andern wundet mit meſſern oder mit ſchwerten daz ſol ouch jn dem alten rehten ſtân Vnd wer den andern ze tode ſchlecht daz ſol ouch jn dem alten rehten ſtân Iſt ouch daz behaine burger von der ſtatt ze oberndorf faren wil der ſol ouch gelait hân mit ſinem libe vnd mit ſinem gûte dannan zwo mil vor ônſ vnd vor ônſren dienern Eſ ſig denn daz er ônſ von geribtz wegen ſchuldig worden ſig. Wir haben ôch mit namen gelôpt were daz wir oberndorf die ſtatt yeman verſetzen oder verkôffen wôltin daz ſullen wir tûn mit ſolichem gedinge vnd beſchaidenhait daz der dem wir die ſtatt verſatztin oder ze kôffen geben den burgern der ſtatt ze oberndorf ſchwere zû den hailigen diſe vorgeſchriben frighait vnd reht ſteit ze länd alſ wir ônſ hie vor verſchriben hân ân alle geuerde. Wer ôch ob juden jn die vorgenant ſtatt oberndorf zugin vnd ſich dahin ſetzen wôltin daz ſôlten ſú tûn mit ônſerm willen Vnd habin ouch dez

Digitized by Google

geſchworn ain gelerten Ayd liplich zů gott vnd den hailigen all vor vnd nauch geſchriben ſacha wär vnd ſtät ze haltent ſo hie geſchriben ſtant an diſem brief ăn all geuerde Vnd dez ze ainem offenn vnd wärem vrkünd aller vorgeſchriben ding, ſo haben wir der obgenant grăf Rüdolf von hohenberg vnſer aigen jnſigel offenlich gehenkt an diſen brief der geben iſt ze oberndorf an dem hailigen ăbent ze wienahtenn Jn dem Jăr do man zalt năch criſti gebürt viertzehenhundert jăr vnd dar nauch Jn dem ſehſten Jaur.

V. d. Orig. im ſtädtiſchen Archiv zu Oberndorf. — Das Siegel hängt nicht mehr an.

829.

Aufzeichnung von Burkard von Manſperg ohne Jahr.[1]

„Hie iſt vermerkt von den Dörffer wegen die geſchädigt wurden von dem marggrafen von Baden da er auf meinen herrn ſeligen Gr. Rudolf ſeligen von Hohenberg Zoch.

Jt. die von Hirſow das Dorf iſt geſchädigt worden vmb xvj^{c}. lib. hllr. das Sy mit iren aiden wol beheben mügen.

Jt. die von wurmlingen vmb viiij^{c}. lib. hllr. das Sy mit iren aiden wol beheben mügen.

Jt. das Dorf Sebrunn vmb M lib. hllr. etc.

Jt. das Dorf kubingen viiij^{c}. lib. hllr. etc.

Jt. Windolſhainn das Dorff xij^{c}. lib. hllr. etc.

Jt. die von Ergatzingen ij^{c}. guldein vnd L malter habern herremb. meß etc.

Jt. das Dorf kalchwil hat ſchaden empfangen vmb ij^{c}. xxxvj lib. hllr.

No. Diſ năch geſchriben mines herren arm lót von Hohemberg ſind geſchädigot von waſnek von Oberdorf vnd von ſchenberg Jn der wiſ als hernach geſchriben ſtat.

Jt. deſ Erſten ſo hand die von waltmeſſingen getettigot mit dem vogt von oberdorf Renharten von Remchingen vmb ſechzig guldin vnd vmb zway barchatni tücher vnd vmb v malter habern dar vmb daz Sij von dem markgrafen vnd den ſinen ſicher wărin biſ vf den wiſſen Sunnentag nun năhſt. ir lib vnd gut.

Jt. die von Beffendorf wurden verbrennet vf vnſer froen tag früg ze mettizit von dez markgrafen dienern vnd die münend daz ſy geſchädgot ſigin mit dem brand vmb drü hundert pfund haller minder zwanzig pfund.

Jt. die von obern oberdorf ſint gebrantſchatzot von dem vogt von Oberdorf als da vorgeſchriben ſtat. Item ölm der ölricher hat geben iij malter habern vnd vier guldin vnd hat den habern geben in den ſätzen zwüſchent minem herren dem markgrafen vnd von Hohenberg etc.

Jt. [illegible] bochingen ir etwie viel nit, all ſint gebrantſchazot von dem

vogt von Oberndorf vmb xxiij guldin vnd vmb iiij malter habern vnd vmb ain barchtni tuch.

Item diſ geſchriben ſint gebrantſchatzot in den Dörfern ze Hohenberg.

Jt. die von wiler hand geben ze brantſchatzung L gulden xL malter habern iiij lib. vnd j barchatni tuch ze botten lon.

Jt. die von huſen hant geben ze brantſchatzung xv guldin iiij ſch. hllr. vnd xv malter habern.

von Ravlſhuſen.

.. Jt. Herman Egen Lxxx lib. hllr. an hus an hof, rindern vnd andern fich vnd hö vnd mengerlay ander ding.

NB. es werden noch 9 andere Bewohner aufgezählt, die gebrandſchazt worden ſind.

Jt. die von ſchertzingen gebent ze brantſchatzung Lxiij guldin vnd viij lib. hllr. vmb ij barchatuch vnd Lx malter habern.

Jt. diſ ſind die von owingen die geſchadgot ſint von Schönberg vnd von Oberdorf (es werden 11 Bewohner aufgezählt mit ihrem Schaden).

Jt. die von wiſenſtetten die mins herrn aigen ſint, die ſint geſchadigot vmb vierzig Pfund vnd nun Pfund.

Es werden noch 26 Bewohner von owingen aufgezählt mit einem Total-Schaden von v hundert lib. vnd xxx lib. hllr.

Jt. diſ iſt der ſchad von ſtetten; 11 Bewohner mit einem Total-Schaden von ij hundert vnd x lib. hllr.

V. d. Orig. im St.-Archiv zu Stuttgart.

[1] Vergl. hiezu im Urkd.-Buch zu 23. April 1393. Baden. und 24. Nov. 1406. o. O.

830.

1. Dezember 1407. Nagold. Konrad, Abt des Kl. Stein, belehnt Diemen den Kecheler und Stephan Böcklin mit der Mühle zu Iſelshauſen (O.A. Nagold).

Allen den die diſen brief an ſenhent oder hörent leſen künden wir Conrat von gottes genäden abt des gotzhuſes ze ſtain vnd vergenhen offenlich an diſem brief das wir für vns vnd vnſer nächkommen gelühen haben Dyemen dem kächeller vnd Steffann Böklin vnd iren erben die múli ze yſeltzhuſen mit allen rechten vnd mit aller zügehörd als es billich krafft vnd macht haben ſol vnd ſüllen ſú vns von der ſelben múli Järlichen ze ſant Martins tag ze zins geben vnd richten achtzehen ſchilling haller güter vnd gäber wär öch daz ſú das vorgenant gelt gar vnd gentzlich drú Jär verſäſſen äne geuärd ſo ſol dú vorgenant múli vns vnd vnſerm gotz hus ledig vnd löſ worden ſin vnd ſont die vorgenanten Dyem kächeller vnd Steffan Böklin noch ir erben kain anſpräch an die vorgenanten

Digitized by Google

müli nimer me gewinnen Vnd ze wärem vrkund aller ding so vorgeschriben ständ an disem brief So henken wir vnser Jnsigel für vns vnd vnser nächkommen an disen brief der geben wart ze Nagolt in der stat do man zalt von cristus gebürt vierzehenhundert Jär vnd süben Jär am nechsten durnstag nách sant Endris tag des hailigen zwölffbotten.

B. d. Orig. im St.-Archiv zu Stuttgart. — Mit dem länglichen Siegel des Abts.

831.

2. September 1409. Heidelberg. Der römische König Ruprecht und Graf Eberhard von Wirtenberg schlichten die in eine verheerende Fehde ausgebrochenen Streitigkeiten zwischen dem Grafen Rudolf von Hohenberg und der Reichsstadt Rotweil.

Wir Rüpreht von gotz gnaden Römischer künig zů allen zyten merer des Richs vnd ich Eberhart Graf zů wirtemberg Bekennen offenbar mit disem brief von solicher zwitraht wegen so zwüschend vnserm lieben getruwen dem edeln Graue Růdolffen von Hohemberg vf ain sit vnd den von Rotwil vf die ander sit gewesen ist als von schaden name übergriff brant vnd totslegg wegen daz ů der selben sach vnd zwytraht vnd wie sich das alles zwüschend Jn dis vf datum dis briefs verhandelt vnd verloffen hät gentzlich an vns beliben vnd zur gůtlichkait gangen sint wie wir ů darumb mit ein gůtlich rihten vnd entschaiden daz ů vns des volgen vnd daz also tůn vnd halten vnd daby verliben sullent vnd haben ů ouch beiderſit darumb entschaiden in aller mässe als hernach geschriben stat. Mit namen daz die obgenanten Graf Růdolff von Hohemberg vnd die von Rotwile für sich vnd die irn darumb gentzlich geriht sin sullen vnd sol zwüschend Jn vf beid sit vmb alle nöm übergriff todsleg brand vnd ander schaden wie sich die verloffen haben ain gantz vnd lüter verzig vnd ain verricht sach darumb ůn wenn ouch von beiden siten gevangen, vnbezalt gelt oder schatzung noch vorhanden, die sol man vf beid siten auch gentzlich ledig vnd lose sagen vnd lagen ane alle geuerde. vnd von des dorfs winterlingen wegen als daz mit Graf Eberharten von wirtemberg zůgehört vnd darvnder ouch angriffen gebrant vnd geschädiget ist. sol ouch darumb zwüschend mir Graue Eberharten von wirtemberg vnd den minen die mir ze versprechen stand vnd den von Rotwil vnd den iren von beid siten ain gantz verzig sin den vmb des willen daz die armen lüte des selbs irs schaden destbas zukomen vnd ergetzt werden mögen Söllent die von Rotwil denselben armen lüten zů winterlingen darumb vff den nächsten Sontag nach kompt oder aht tag vor oder nach vngeuerlich drühundert Rinscher gulden die alsdenn Heinrichen von Giltlingen min Graf Eberharts von Württemberg hofmaister antwurten ane alle fürzog Jntrag vnd geuerde. vnd diser

rihtung zů vrkund vnd gantzer ståtigkait hät vnser ieglicher sin aigen Insigel an disen brief tůn henken. Geben zů Heidelberg vf den nehsten Mentag nach sant Egidien tag des heiligen aptz nach Cristi geburt viertzehen hundert vnd darnach in dem nvnden Jare. vnser kunig Růprechtz Riche in dem zehenden Jare.

Von einer gleichzeitigen Abschrift auf Papier.

832.

1409. „Burkhartes von Mansperg Rechnung an Montag nach Andreä nono et decimo."

Nota das ist min vsgeben, Burkhartes von Mansperg.[1] Anno nono.

Item ich bin geritten vf margaretz (12 Juli) gen Stuggarten von der von zolr vnd ander die minen Herren angrifent do verzart ich IX lib. hllr.

Item do enbott mir min Herr der kunig zů Im ze komen gen will bi dem was ich bis an den vierden tag do verzart ich xiiij gld. vnd IX ß. hllr.

Item do Rait ich von will wider gen Stuggarten vnd verzart iij gulden.

Item do enbot mir die gesellschafft von der Richtung wegen gen Růdlingen als die stett klaigten do verzart ich v gld. xij. ß. hllr.

Item dar nach rait ich aber gen Stuggarten von der richtung zwischen minem Herren vnd den von zolr, verzart ich iij. gld. iiij ß. hllr.

Item am Zinstag nach Sant elisabetentag (26 Nov.) als der von Wirtenberg tag gemacht hett von der von zolr wegen gen Stuggarten do verzart ich iiij gld. vnd viiij ß. hllr.

Anno domini decimo.

Item als min Herr von Wirtemberg ainen tag satzt gen Tubingen zwischen dem land vnd den von zolr, verzart ich xiiij lib. hllr.

Anno decimo han ich dis Nach geschriben Soldner miner Herschafft bestellet.

Item so han ich Gerlachen von Durmenz als er bestellt ist von sant Jerggen tag vergangen ij Jar vmb iij^{c} gulden daran han ich Im geben ij^{c} gld. gnůg getan.

Item Stoffel gretter selb ander han ich geben lxx gld. für kost vnd sin dienst.

Item Otten von wrmlingen selb ander han ich geben lxx gulden für kost vnd sin dienst.

Item dem kustertinger vnd dem Heinri bilring öch lxx gulden für kost vnd sin dienst.

Item Renhard von Tistingen (sic!) vnd dem aichhalder öch lxx gulden für kost vnd sin dienst.

Digitized by Google

Item wilhalmen oppen xxxviij gulden vnd hon In Darzů In miner kost gehept.

Item dem Zůchenrigel vnd Hanssen voll den man da nempt paschart. In baiden öch lxx gulden für Ir kost vnd vnd für Ir dienst.

No. das ist das ich Ingenommen han.

Anno octauo. Item so hatt mir der lantschriber geben in dem ersten Jar als ich houptmann ward vnd er lantschriber ward vi^{c} gulden vnd xiij gulden. Anno nono. Item so hat er mir geben des andren Jars vij^{c} gulden. Anno decimo. Item so hat er mir geben in dem dritten Jar j^{c} vnd lxviij gld. vnd aber v^{c} vnd xxviiij gld. vnd aber zeletz ij^{c} gld.

V. d. Orig. im St.-Archiv zu Stuttgart.

[1] War (1408) Hauptmann der Herrschaft Hohenberg.

833.

10. Januar **1410.** Stuttgart. Markgraf Bernhard von Baden bekennt, daß er die von den zwei vorhergegangenen Jahren ausgestandenen **850** Gulden aus dem Einkommen der Stadt Rotenburg von dem Herzog Friedrich von Oestreich erhalten habe.

Wir Bernhart von gots genaden Marggraf zu Baden tun kunt offenlich mit disem brif als wir vorziten nůndhalb hundert gulden gelts auf den nůtzen ze Rotenpurg der stat am Neker gelegen gehabt haben nach lawt der brif die wir darüber hetten di selben nůndhalb hundert guldin gelts vns die nechsten vergangen zwey Jare versessen vnd ausgestanden bliben warend vnd als in der Sone vnd Richtunge ze wile zwuschem dem Hochgeborn fürsten vnd Herrn Herzogen ffridrichen von Osterrich vnd vnser begriffen vnd beschidet wart das vns dieselben vnser versessen gůlte das die selben zwey versessen jare zu sammen Sibenzehnhundert gůlden wirdet von dem obgenanten Herzog fridrichen biz zu disem nechsten vergangen hailigen Cristag gegeben vnd bezalt worden sein solten darfur vns die wolgebornen vnser liben Oheim Eberhard graf zu wirtenperg vlreich Herzog ze Tekg Eberhart graf ze Rew(ll)enpurg vnd die Edeln Strengen vesten Hans Truchseße von walpurg Stephan von Gundelfingen Bertold von Steyn ritter vnd Rudolf von fridingen der Jünger gesprochen hattend als das auch in demselben Richtungßbrif begriffen ist der zu wile gemacht wart, Bekennen wir Margraf Bernhart vorgenant für vns vnser erben vnd nachkomen das vns Burghart von Mansperg Ritter die vorgesagten versessen gůlt Sibentzehn hundert guldin uf disen hütigen tag als datum ditz brifs geschriben stet gegeben vnd wöl bezalt hat von wegen vorgenanten Herzog fridrichs vnd herumb sagen wir für vns vnser erben vnd alle vnser nachkomen den obgenanten Herzog fridrichen von Österrich sin erben vnd nachkomen vnd auch vnsere vorgenante lieben Oheim Eberharten grauen zu wirtenperg vlrichen Herzogen

Digitized by Google

ze Telg Eberharten Graue ze New(ll)enpurg Hans Truchseß von walpurg Stephan von Gundelfingen Bertoldem vom Steyn Ritter vnd Rudolf von fridingen vnd auch den vorgenanten Burgharten von Mansperg Ritter der vorgesagten Sibentzehnhundert guldin versessen gült mit disem brif quit ledig vnd los on all geuerd vnd argelist vnd des ze vrchund han wir vnser Insigel tun henken an disen brif Geben zu Stuggarten des nechsten fritags nach den heiligen zwelften tage ze wihnachten des Jars do man zalt nach Cristi gepurt virzehnhundert vnd Czehn Jar.

Nach einem Vidimus des Johann von Ysun v. 1413 im St.-Archiv zu Stuttgart.

834.

23. April 1410. o. O. Eingerückte Urkunde des Grafen Hugo von Hohenberg, S. Johanns-Ordens, Kundschaft über die Grenzen des Wildbanns von Nagold enthaltend.

Wir Melchior von Ringelstein Probst zu Denkendorff ordens des heiligen grabs von Jherusalem vnd Wir Johans von Westernach Probst zu Stutgarten Bekennen vnd tun kunt offembar mit disem brieff das vns von der Hochgebornen Herren Hern Ludwigs vnd Hern Vlrichs gebrüder Grauen zu wirtemberg vnser genedigen Herren wegen getöigt vnd fürbracht ist vff disen hütigen tag datum biß vidimus ein Bappirin brieff lutent von Graue Hugen von Hohemberg seligen vnd was versigelt zuend der geschrifft mit einem vffgedruckten Innsigel dar Inne der schilt von Hohemberg vnd der merteil der vmbgeschrifft stund das man wol vnderscheidenlich dannocht geprüfen mocht das es desselben Graue Hugen Insigel gewesen ist vnd was das andertail hertehalb (sic!) des Wachs oder ander mysshandlung dauon geuallen vnd lagent derselbe stucke der mererteil dannocht daby derselb brieff lutet von wort zu wort als hernach geschriben stett Wir Graue Hug von Hohenberg sant Johans ordens veriehen offenlich mit disem brieff das vns kunt vnd wissent ist das vnser Bruder selig Graue Ott von Hohenberg des da Nagelt was vnd wir vnd ander vnser vordern den Wiltpan zu Nagelt vnd das darzu gehört bejagt vnd genossen haben in den vnder ziln vnd Wytraitin als hienach geschriben stet Item des ersten, an dem linden stumpen vnd von da dannen die schne slaffin hinuffin ob dem birckin lohe vnd da dannen biß an den Nüffringer berge vnd an den salstetter weg, vnd da dannen vor Nüffran abe vnd daselbs über gen ötenwyler in den grund abe biß an die waldach vnd die waldach wider vff biß in den feherbach vnd den feherbach wider vff biß in den Schornßhart vnd vor dem Schornßhart vmhin biß in den Büchelbrun vnd von dem Büchelbrun den grund abe biß in den zinßbach vnd den zinßbach abe biß an den grunt der da gat zu den trögen gen Spilberg vnd von denselben trögen an den weg abe vor dem aichholtz vntz in den Bennbach vnd den

Digitized by Google

Bennbach abe biß in die Nagelt vnd dis sagen wir als vff vnsern aide das vns das kunt vnd wissent ist vnd des zu offem vrkunde so haben wir vnser aigen Insigel gedruckt vff disen brieff zu ende dirre geschrifft. Datum am Georg anno M. quadringentesimo decimo vnd vff das liessent vns die obgenanten vnser gnedigen Herren bitten In des vrkunde vnd vidimus zugeben wan wir nu eigentlich gesehen vernomen vnd erfunden haben, das der vorgenant brieff von wort zu wort vßwiset als hieuorgeschriben stet vnd das es von des Insigels wegen gestalt ist ouch inmassen als vorgeschriben stet So geben wir den obgenanten vnsern genedigen Herren von wirtemberg diß vidimus versigelt mit vnserm anhangenden Insigeln Geben zu Stutgarten an Samstag vor vnser lieben frowen tag Assumptionis Nach Christi gepur als man zalt vierzehenhundert drissig vnd fünff Jaure.

V. d. Orig. im St.-Archiv zu Stuttgart. — Die beiden anhangenden Siegel sind gut erhalten.

835.

12. August 1410. Hall am Inn. Die Herzoge Ernst und Friedrich von Oestreich, Gebrüder, welchen die in der Urkunde aufgeführten Reichsstädte **38343** rhein. Goldgulden geliehen, verpfänden diesen auf Wiederlosung dafür Rotenburg die Veste ob der gleichnamigen Stadt, R. die Veste in der Stadt, diese selbst, ferner Ehingen, Burg und Stadt Horb, endlich die Städte Schömberg und Binsdorf sammt den dazu gehörigen Dörfern u. s. w.

Wir Ernst vnd fridrich gebrüder von gots gnaden Hertzogen ze Österrich, ze Steir, ze kernden vnd ze krain, Grafen ze Tirol etc. Bekennen Daz wir vnd vnser erben vnuerschaidenlich schuldig sein vnd gelten sullen den Erbern weysen vnsern besunder lieben .. dem Burgermaistern Reten vnd Burgern gemeinklich diser nachbenenten des heiligen Römischen Reichs Stett mit namen Vlm, Rütlingen, Vberlingen, Lindaw, Rauenspurg, Bibrach, Gmünd, Memmingen, Awlen, Giengen, Püchhorn, kempten, kofpüren, pfullendorff, Pfny, Wangen, Lükirch, Tinkelspühel, Popfingen, vnd allen Iren nachkomen Acht vnd dreyssig Tausent Drew Hundert vnd drey vnd virtzig Guldem alles güter vnd Rechter gewegner Reinischer Guldem güter von Gold vnd swerer gnüg an Rechtem gewicht, die Sy vns durch iren güten willen vnd vnser bett wegen also bar aufpracht vnd entlehent habent vnd die auch alle zu vnserm merklichem nutz vnd frumen komen vnd bewent sind Vnd darumb so haben wir In vnd Iren nachkömen durch bessere Sicherhait zu rechtem Redlichem pfand vnd mit Rechter nützlicher pfands gewer yetz in geantwürtt Ingesetzt Vnd versetzt Rotemburg die Vestj ob der Stat Rotemburg gelegen, Rotemburg die Purg [illegible]statt Rotemburg gelegen Rotemburg die Stat an dem Nekcher ge-

Digitized by Google

legen vnd die Stat Ehingen auch dabey gelegen Horw die Burg Vnd die Stat Horw Schonenberg die Stat vnd Pinsdorff die Stat das alles leüt vnd auch gůt, vnd dartzů all die Dorffer die zu den vorgenanten Stetten vnd Vesten gehörend vnd die auf disen tag als diser brief geben ist vnuersetzt sind Also daz die vorgenanten Reichs Stett vnd all Ir nachkömen die egenanten vnser Gesloss Vest Stett Dörffer Wiler Höf leüt vnd auch gůt mit aller gewaltsam eehaften Zwingen, pännen, Vogtein, Gerichten, Zöllen, Vngelten vnd gemainklich mit allen andern zůgehörungen nutzen vnd auch Rechten wie die genand oder gehaissen sind nichts ausgenomen denn alain vnser manschafft baide Geistlicher vnd weltlicher lehen die wir vns vnd vnsere erben ausgesetzt vnd behalten haben das ander vnd vbrig alles nu fürbasser mer berůbiklich mit besetzen, vnd ze entsetzen vnd zu allem Recht Innhaben han vnd auch niessen sullen an vnser vnd vnser erben vnd auch aller meinklichs von vnsern wegen Irrung widerred vnd ansprach mit solchem vnderschaid, daz In von den nutzen der vorgeschriben pfandschafft aller Jerlich voraus zu Rechtem Zinns werden Vnd geuallen sullen von yedem hundert der egeschriben Summ Gulden fünf Gulden gůter Reinischer gulden das gepüret sich alle Jar Tawsent Newnhundert Sibentzehen Gulden an all absleg der vorgeschribnen hauptschuld. darnach sullen Sy von denselben nutzen die Ambtleut der Sy den zu der vorgeschriben pfandschafft notdürftig sind auch aufrichten vnd ob Sy von der selben pfandschafft eehaften vnd Rechten wegen ze tegen ze taydingen oder ze rechten reiten würden oder můsten vnd So Sy Ir botschafft zu der Rechnung der egenanten Pfantschafft senden werden das alles sol von den nutzen der vorgenanten pfandschafft auch genomen werden Vnd wenn das alles also ains ygleichen Jars ausgericht wirdt Wer dann daz ichtzicht an der nutzung derselben Pfandschafft vorbestünd. das sol vns an der obgenanten Hauptschuld abgeen vnd abgeslagen werden vnd sullen auch denn vns darumb aller Jerlich Quittantzbrief heraus geben. Wer aber daz der vorgenanten Stůk kains Jars zerunne daz die in vorgeschriebener weyse von den nutzen der obgeschriben Pfandschafft nicht möchten ausgericht werden als vil des den gebrist das sullen wir In zu der vorgeschriben Haubtschuld auf die egenante Pfandschafft auch verschreiben vnd slahen nach Ir notdurfft an alle geuerd vnd in sölher weys So dauor vnderschaiden ist sullen die egenanten Reichs Stett vnd ir nachkömen die egenanten vnsere Gesloss Leut vnd auch gut Innhaben vnd niessen als Lang vnd vntz auf die zeit daz Sy mit der vbernützung von In erledigt vnd gelöst werden oder aber wir oder vnser erben, oder wem wir das günnen, die mit der Summ Gulden die In dannocht darauf vnuergolten ausstünden von In erlöst haben Des auch wir allweg gewalt haben ze tůnd wenn vns das fügt es sey über lang oder über kürtz Vnd wenn auch das oder welhes vnder den zwain beschicht So sullen die egenanten ReichsStet vns vnd vnsern erben oder wem wir das günnen die vorgenanten vnsere Gesloss leůt vnd auch gůt wie Sy die denn auf dieselben zeit Innhabent tugentlich zu vnsern handen wider antwürtten vnd gebn an alls vertziehen Irrung vnd widerred getrewlich vnd an all geuerd. Es

Digitized by Google

sullen auch die vorgenanten Gesloss wider vns, noch wir wider Sy nicht sein an alls geuerd So sullen auch die vorgenanten ReichsStett nyemand darinn enthalten der wider vns sey auch an alls geuerd Dartzu haben wir den vorgenanten Reichs Stetten, das yetzund bei vnsern fürsten eern vnd trewn versprochen vnd verhaissn daz wir all Jr burger vnd kaufleüt Jr leib vnd ir güt in der gantzen Grafschafft zu Tirol alswert die raicht vnd auf der Steirmarch getrewlich schirmen sullen vnd wellen all die weil wir die vorgenannten vnsere gesloss leüt vnd auch güt von Jn nicht erlöst haben vnd sullen vnd wellen auch nyemand günnen verhengen noch gestatten der Sy in derselben Zeit in den vorgenanten vnsern landen angriff laidig oder beschedig alles an all argliſt vnd geuerd vnd sust in andern vnsern Landen als ander die vnsern getrewlich vnd an alls geuerd Vnd also sullen wir vorgenanter Hertzog Ernst vnd Hertzog fridrich Hertzogen ze Österrich etc. vnd vnser erben vnuerschaidenlich der egenanten Reichs Stett vnd Jrer nachkomen zu der pfandschafft der egenanten vnser Gesloss leut vnd auch güt vnd auch darauf Jr gnedig Herren vnd getrew schirmer vnd vertretter sein, vnd beleiben nach aller Jrer notdurfft gen wem Sy des bedürffen an alle geuerd. Vnd ob das wer, daz Jn derselben Gesloss vnd Stett ains oder mer wider Jren willen entwert würden, daz Jn das an der vorgenanten Jrer schuld kain schaden bringen sol. Mit vrkund ditz briefs. Geben ze Hall im Jntal an Eritag vor vnser lieben frawn tag ze der Schiedung. Nach kristi gepürd viertzehenhundert Jar vnd darnach in dem Zehenden Jare.

V. d. Orig. im St.-Archiv zu Stuttgart. — Mit dem ziemlich gut erhaltenen Siegel des Herzogs Friedrich.

836.

17. September **1410.** o. O. Die in der Urkunde benannten Reichsstädte bekennen, daß der Schwur, welchen Rotenburg und Ehingen vormals Elisabeth von Bayern, Gemahlin des Herzogs Friedrich, welche mit **20000** fl. auf diese Städte angewiesen war, geleistet, in Kraft seyn und bleiben solle.

Wir die Burgermaister Räte vnd alle burger gemainlich baidiv Rych vnd arme diser nachbenempten des hailigen Römischen Rychs Stette mit namen Vlme Rütlingen Vberlingen Lindow Rauenspurg Vibrach Gemünde Memmingen kempten kouffbürren phullendorff Jßni wangen lükirch Dinkelßpühel Bopfingen Aulun Giengen vnd Büchorn Bekennen offenlich für vns vnd alle vnser nachkomen mit disem briefe Als die durchlüchtigen hochgebornen fürsten vnd herren Hertzog Ernste vnd hertzog Fridrich gebrüder Hertzogen zu Osterrich ze Styre ze kernden vnd ze krain Grafen ze Tyrole etc. vnser lieben gnädigen herren vns vnd vnsern nachkomen versetzet vnd vngesetzet händ ze

Digitized by Google

rechtem phande ir vestin Rotemburg ob der Statt Rotemburg gelegen Rotemburg die Burg in der statt gelegen Rotemburg die Statt vnd Ehingen die Statt by ainander an dem Neker gelegen Horwe burg vnd Statt Schonenberg die Statt vnd Binßdorff die Statt das alles lüt vnd güte vnd darzü alliv div dörffer die zů den vorgenanten vestinen vnd Stetten gehörende vnd die vff disen hütigen tag als diser brief geben ist vnuersetzet sind mit allen iren rechten nutzen vnd zůgehörden Vmb Aht vnd dryssig tusent guldin vnd vmb drühundert vnd dry vnd viertzig guldin die wir Inen von ir bett wegen uff brächt vnd entlehnot haben nách sölicher brief vßwysunge lut vnd sag die si vns darvmb gegeben hánd Dáruff vns och die obgenannten von Rotemburg vnd von Ehingen gemainlich Rych vnd arme von gebottes vnd haissends wegen der obgenanten vnserer herren von Ósterrich gehuldet vnd gesworn habende gehorsam vnd gewártig ze sinde als iren rechten herren nach sölicher vnser brief lut vnd sag so wir vmb die selben phantschaft von der obgenanten herrschaft haben .. Wön nv das ist das vnserer gnádigen frowen frow Elßbethen von Bayern seliger gedachtnusse erben nach des egenanten vnsers gnádigen Herren Hertzog fridrichs von Ósterrich irs elichen gemahels tode den got lang wende ainen anfale habent vmb zwaintzigtusent guldin gůter Riniscber guldin nach der brief lut vnd sage die si dar vmb hánd dáruff In och die selben von Rotemburg vnd von Ehingen vormáls gesworn habende nach des selben vnsers herren hertzog fridrichs tode gehorsam vnd gewártig ze sinde mit aller gewaltsámi vnd mit allen nutzen gülten rechten Renten vnd vállen als lang vnd vntz uff die zite bis das si von der selben vnser frowen von Bayern seliger gedáchtnusse erben mit den obgenanten zwaintzigtusent Rinischen guldin erlöset werdent nách des briefs lut vnd sag der dárüber gegeben ist Die selben gelübde vnd ayde die egenanten von Rotemburg vnd von Ehingen In der vorgenanten vnser Huldunge vnd sweren gen vns mit rechtem gedingde redlich vnd aigenlich vor an hin dan vß gesetzet vnd vor behalten habende .. Darvmb so bekennen wir mit disem brief das wir In das für vns vnd für alle vnser erben vnd nachkomen in der vorgeschriben vnser Huldunge gegündet vnd vor uß behalten vnd hin dan gesetzet haben Ob es zů sölichen vállen vnd schulden kame das der an vale beschách In den ziten E das si von vns erlöset wären nach vnser brief sage Das si denne fürbaß der obgenauten vnser frowen von Bayern seligen erben nách des egenanten vnsers gnádigen herren hertzog fridrichs von Ósterrich tode süllent gehorsam vnd gewártig sin mit iren schlossen vnd mit allen lüten gůten gülten nutzen rechten Renten vnd vállen in aller der wyse vnd mäße als si des alle liplich aide zů den hailigen gesworn habende vnd nách des briefs sage der dar uber gegeben ist als lang vnd vntz uff die zite bis das wir oder vnser nächkomen von der obgenanten Herrschaft von Osterrich wegen das alles von der obgenanten vnser frowen von Bayern seligen erben mit den egenanten zwaintzigtusent guldin nach vnser brief lut vnd sag gentzlich erledigot vnd erlöset haben oder aber als lang bis das wir oder vnser erben oder nachkomen den selben an

Digitized by Google

vale die zwaintzigtusent Rynischer guldin den egenanten von Rotemburg gen Rotemburg In die Statt In antwürten vnd geben sich selb vnd die Herrschafft von der egenanten vnser frowen von Bayern seligen erben von der obgenanten vnser Herrschaft von Österrich vnd von vnsern wegen da mit gentzlich ze ledigent vnd ze lösent Vnd wenne öch der ains in sölicher mäße beschicht also das wir si von der obgenanten Herrschaft von Osterrich wegen selb lösen von der egenanten vnser frowen von Bayern seligen erben Oder aber den von Rotemburg das gelt In antwürten als vorgeschriben stät weders der ains beschicht So sullent si vns fürbaß aber vmb die selben zwaintzigtusent guldin zů der summe geltz die wir vor dennocht dáruff hetten vnd die nicht abgegangen wäre mit allen schlossen lütten güten gülten nutzen rechten Renten vnd vällen wider gewärtig sin als iren rechten herren nach vnser brief lut vnd sage die wir von der selben phantschaft wegen von der obgenanten vnser gnädigen Herrschaft von Osterrich haben uff die ayde die si alle yetzo darumb lyplich zů den Hailigen gesworen habende Vnd des alles ze warem vnd offem vrkunde geben wir obgenanten Rychs Stette für vns vnd alle vnser nachkomen den Obgenanten von Rotemburg vnd von Ehingen vnd iren nachkomen disen briefe besigelt mit vnser vorgenanten Stette Vlme, Rütlingen, Vberlingen Rauenspurg Lindow Bibrach Gemünde Memmingen vnd Kempten anhangenden Insigeln die wir für vns vnd alle ander obgenanten Stette dáran gehenkt haben der geben ward do man zalt von Cristus geburte viertzehenhundert Jar vnd darnách In dem zehenden Jare An der nächsten Mittwochen vor Sant Matheus tag des hailigen Zwölfbotten.

B. d. Orig. im dem Stadt-Archiv zu Rotenburg. — Mit 7 anhangenden Siegeln.

837.

16. August 1411. o. O. Graf Hugo von Hohenberg, Conventbruder des Johanniter-Hauses zu Dätzingen, Kastvogt der Kirche zu Haiterbach, und Pfaff Burkard von Nagold, Kirchherr zu Haiterbach, urkunden, daß ihre Streitigkeiten mit Peter Salzfaß, Commenthur zu Hemmendorf, in Betreff ihres Zehnten zu Haiterbach und Oberthalheim von einem Schiedsgericht beigelegt worden seyen.

Wir Graue Hug von Hohemberg Couent brůder in dem Huss ze Tätchingen Sant Johans ordens vnd ich pfaff burkard von Nagelt kirchherr ze Hayterbach. vrkunden menglichem mit disem brieff für vns vnd vnser nachkommenden von des stöß wegen so wir gehebt haben von vnßers zehenden wegen ze Haiterbach gen dem Höltzlin Ingingen ussshin mit dem erwirdigen brůder peter Saltzfassen Comentur des Huses ze Hemmendorff öch [illegible] ordens von sins Huß ze Räxingen öch sant Johans

Zehendlins wegen ze oberntalhain derselben stöß sigen wir uff beid sitt gentzlich vnd gar kommen zů disen sechsten nächgeschriben mannen zů hans Schůn zů Bentz Schäffern vnd zů Eberhard Ebschen von Hayterbach die wir uff vnser sitt da zů gegeben hetten Item zů Conrat vnd hann Kesmannen vnd zů Hans Rügen von Talhain zů den Sehsten verainten wir vns ains gmain Hans Crämers öch von Talhain das die den stöß ansehen solten vnd vnd sich uff ir aid die sie aller hindrost gesworen hetten dar vmb erkennen vnd die ägger vndergán vnd vnderschaiden das ietweder tail wiste wie verr er sinen zehenden nemen sölle vnd was öch die Siben darusz täten ald enschieden. ald ir der merre tail da by sölt es beliben also hänt sie zwüschant die obgenanten ägger dar vmb stösz ist gewesen gesetzt drie stain. das ersten ainen aller oberst vor dem egenanten Holtz Ingingen zwüschant Eberlin Scherrers ager vnd Hans Scherrers agger der sol schaiden durch abhin biß uff den andern Stain den sie gesetzt hänt in Clausz kasschen ager den man nemmet des murers agger der öch gelegen ist an dem holtz Ingingen der selb ander Stain sol denn aber durch abhin gen dem grund in den dritten Stain schayden den sie gesetzet hât in des egenanten Cläß Casschen agger den man nemet des murers agger der selb dritt Stain sol den durch abhin genn dem grund zwüschant Hans Schun ägger vnd des Clerros Juchart die in Gennen (sic!) lehen hört, das der von kilperg ist schaiden biz in den grössen birböm. also sol es furbaz hin beliben das der zehend ze Haiterbach von Haiterbach Husz gän sol biz an die egenanten stain. vnd der zehend ze talhain ienat in her von Talhain her öch biz an die egenanten stain vnd vndermark. des ze vrkund haben wir obgenanter graue Hug von Hohemberg vnd ich pfaff Burkard kirchherr ze Hayterbach vnser ieglicher sin aigen Insigel offenlich gehenket an disen brieff zů ainer offen vrkund vnd warhait disz egenanten vndergangs der geben ist an Suntag nách vnser frowen tag assumptionis In dem Jar, do man zalt nách Cristi geburt Tusend vierhundert and ailff Jar.

V. d. Orig. im St.-Archiv zu Stuttgart. — Die Siegel fehlen.

838.

4. Oktober **1416.** Innsbruck. Graf Rudolf von Sulz, welchem Herzog Friedrich von Oestreich erlaubt, zum Bau der Burg Hohenberg von den Leuten dieser Herrschaft **400** fl. aufzubringen, bekennt, daß, wenn er dieses Geld anderweitig verwenden würde, es an der Losung der Herrschaft Hohenberg abgehen sollte.

Ich Graf Rudolf von Sultz Hauptmann ze Hohemberg Bekenn mit dem brief, als mir der Hochgeboren fürst mein gnediger Herr Hertzog fridreich (sic!) Hertzog ze Osterreich etc. gegünnt hat ain hilf vierhundert Gulbin zu dem paw der vestin Hohemberg die vast pawvallig ist von

Digitized by Google

vale die … an Jch Jm gelobt vnd verſprochen daß Jch
Rotem … nhart vnd gewiſſen an derſelben veſt nach nutz
von der … er des nicht, vnd daß Jch das gelt ander ſitz
vnſer … ne ferner erben denn daſſelb gelt an der loſung
vnd … . vnd wann Jch das gelt verpawt han vnd Jm
von … nur denn den brief herauſſ geb oder Jn mit ainem
vnſ … nur nichtz mer pind, vnd ze vrkund han Jch mein
g … ner Der geben iſt ze Jnſprugg an Sand franciscen
v … Quadringentesimo· Sextodecimo.
… zu Stuttgart. — Das bekannte Siegel iſt auſſen auf
… druckt.

839.

416. Hall im Jnnthal. Erzherzog Ernſt zu Oeſtreich … Zuſammung, als Hans von Reuneck die Feſte Jſenburg, … darunter, das Dorf Nordſtetten und den Hof Buch, … zu der genannten Feſte gehörte, nebſt dem Speicher zu … n 1592 und 120 Pfd. Heller von Caſpar von Ow ein… … ſolches alles als Pfand von dem Hauſe Oeſtreich inne … hatte.

… Ernſt von gotz gnäden Ertzhertzog ze Oſterich ze Stir ze kern… … ze krain gräff zů tyrol etc. bekennen für vns vnd den Hochge… … vnſern lieben brůder Hertzog frydrichen zu Öſterich etc. … … erben als vnſer lieber getruwer Hans von nüwneg vnſer … vnd den wiger darvnder daz dorff zu Norſtetten vnd … daz alles zu derſelben veſtin gehört vmb fünffzehnhun… … vnd Rintzig pfund Haller vnd darzu daz Huß zu Horb by der … das man nennt den ſpicher vmb hundert vnd zwaintzig pfund … vnſern lieben getruwen lieben Caſparn von Ow vnd von ſiner … weylent Suglins des pfuſers tohter gelöſt hat daz alles … vnd ainer Hußfrowen Satz von vns geweſen iſt Alſo haben … ze Rotenburg vnſern gunſt vnd willen gegeben wiſſentklich mit dem … in krafft diſs briefs daz der egenant Hans von nüwneg vnd ſin erben die vor… … veſt mit ſamt dem obgenanten wyer dorff vnd Hoff vnd ander … da der genant iſt nichtz außgenomen vnd darzů das benant huß genant … ainer ainr rechtz von vns dem obgenanten vnſerm lieben brůder Hertzog … vnd vnſern erben Jn Satzes Rehten Jnnhaben vnd nyeſſen ſöllent an … der nutz als Satzes vnd landes reht iſt als lang vntz wir die vmb die

Digitized by Google

vorgenant ſumm Haller von Jn gentzlich erlöſen vnd erledigen derſelben löſung ſy vns vnßerm egenanten brüder vnd vnßern erben ſüllent ſtatt tün wenn wir der an ſy begerent an widerred Sy ſüllent vns öch die vorgenant veſtü offen haben vns die vnßern darjn vnd daruß zu lauſſend vnd darjnne zu Guthaltend wenn vnd als offt wir des an ſy begern wider allermengklich nyemand uſgenomen doch in vns ſelbs coſten vnd zerung vngeuerlich Och ſüllint ſy den obgenanten Satz vnwüſchlich Jn haben vnd ſich der gewonlichen zinß vnd gült von vnßern lütten lauſſen benügen vnd die darüber nicht verret bringen noch beſchwären Jn behain wiß än geuerd mit vrkund diß brieffs geben zu hall Jm Jntal an Mittichen (sic!) vor ſant gallen tag Nach Criſtü geburt Jn dem vierzehendhundertiſten vnd Sehzehenden Jar.

B. d. Orig. im St.-Archiv zu Stuttgart. — Auf Papier; ohne Siegel.

840.

29. Juni 1417. Eberbach. Pfalzgraf Otto bei Rhein ertheilt der Stadt Wildberg verſchiedene Begünſtigungen.

Wir Ott von gotts gnaden pfalltzgraue bey Reyne vnnd hertzog jnn Bayern etc. Bekennen vnns offenntlich mit diſem brieff für vnns alle vnnſer erben vnnd nachkomen vnnd thun kundt allen den die jne ſehennt leſennt oder heren leſenn. Das wir ſolche gehorſamkeit vnnd willig dienſt. Die vnnſer Lieben getrewen Burgermeiſtere vnnd Burgere gemeinliche vnnſerer Statt Willdperg vnns vnnd vnnſern altfordernn gethon habenn vnnd noch jnn künfftigen Zeiten thun ſollen angeſehen habenn vnnd haben jne vnnd jren nachkomen. ſollche beſonnder gnade gethon. Allſo das wir ſie vnnd ir nachkomen gefrijt habenn vnnd fryen ſie auch jnnkrafft dis brieffs für aller vngewonnlicher Steür vnd ſchatzung zugeben. vſſgenomen die Bedte güllt vnnd Zinße die ſie vnnſern altfordern vnd vns biſher jerlichen gegeben haben one alle geuerd Auch ſo ſollenn die Burgere an vnnſer obgeſchriben Stat Willdperg jars nach noturfft vnnd zeitlicher vermögunge bawen. vnnd das mit vnnſerm vnnſer erben vnnd vnnſer amptleute ratt willen vnnd wiſſen thun Darzu ſollen wir oder vnnſer erben jne Bawmeiſtere gebenn vnnd beſchaiden alls dickhe des not ſein wurdet on geferde. Auch were es das die Burgere Jnn vnnſer vorgeſchribenn Statt Willdperg allmandt vmb Zinſe verlyhenn oder verlihenn hetten. Denſelbenn zinſe ſollen ſie auch an der Stat verbawen nach vnnſerm vnnſer erben vnnd vnnſer amptleüt willen vnnd wiſſen jnn dermaſs alls vorgeſchriben ſteet. alle geuerd vnnd argeliſt genntzlich vſſgeſchaiden. Des zu vrkundt vnnd veſtem getzeugnuſſe So haben wir für vnns vnnſere erben vnnd nachkomen vnnſer jnnſigle laſſenn hennckhen an diſen brieff. Der gebenn iſt zu Eberbach an ſannt petter vnnd ſannct paulstag der haillgen

Digitized by Google

Zwelfbotten Jnn dem Jar da man zalt nach christj geburt viertzehennhundert vnnd jnn dem Sibenntzehenſten Jare.

V. einer gleichzeitigen Abſchrift im St.-Archiv zu Stuttgart.

841.

8. Februar 1420. Eiſisheim. Anna von Braunſchweig, Gemahlin des Herzogs Friedrich von Oeſtreich, ſchlägt dem Spital zu Horb, welchem das Dorf Altheim um **800** Pfd. Heller von den Grafen von Hohenberg verpfändet worden war, weitere **250** Pfd. auf dieſe Pfandſchaft.

Wir Anna von Brawnſweig von gots gnaden Hertzogin zů Oſterrich zů Steyr zů kernden vnd zů krain Gráfin zů Tirol etc. Tůn kund Als das Spital zů horw das dorff genantt Altheim von wailent den Grauffen von hohenberg verpfendet haben vmb acht hundert pfund haller das aber Jm von dem hochgebornen fürſten vnſerm Lieben heren vnd gemahel hertzog friderichen hertzogen Zů Oſterich etc. mit der pfandſchafft geſchlagen drythalb hundert pfund haller Darůrt Alſo haben wir an ſtatt des egenanten vnſers lieben heren vnd gemahels des vollen gewalt wir yetzund haben dem egenanten Spital vff die abgeſchriben pfandſchaft geſchlagen drithalb hundert pfund haller der wir ouch alſo berait betzalt vnd ausgericht ſein, vnd ſol das egenant Spital nu vnd hinfůr vff dem obgeſchriben dorff Altheim mit ſiner zůgehorung ſich der abgeſchriben bayder Sum der Achthundert vnd drithalbhundert pfund das an einer Sum Aůlffthalb hundert pfund haller bringet halten vnd daſſelb dorff da für Jnnhaben nůtzen vnd nieſſen Jn aller der maſſz wis vnd form Als der hourtbrieff den das egenant Spital von der Acht hundert pfund haller wegen Jnn hatt on alles geuerde Mit Vrkund diſs briefs Geben zů Eiſiſſheim an pfingſtag nach Sant dorotheen tag Nach criſtus geburt Jm viertzehenhundertiſten vnd Zweintzigoſten Jare.

V. d. Copial-Buch zu Horb. Fol. 161.

Digitized by Google

842.

24. Juni **1422**. o. O. Ernst Merhelt, Schultheiß zu Rotenburg, und Johans Menloch, Stadtschreiber daselbst, bezeugen, daß die Grafen von Hohenberg von Alter her verordnet haben, es solle kein Bastard Chorherr am Stift in Ehingen werden.

Wir Ernst Märheld zů den ziten Schulthais ze Rotemburg am Necker vnd Johans Menloch Stattschriber daselbs Bekennen das wir vff den tag datum dis briefs gehört haben von den frommen beschaiden mit namen von Bentzen wilhan burger ze Rotemburg wie das die Erwirdigen Herren der probst vnd die Corherren des Stiftes ze Ehingen ains tails vnd der fromm veste Bentz von Bochingen des andern tails des pfleger vnd amptman er langtzit gewesen wär vor ziten etlich stöss vnd zwayung mit enander hetten von ainer kältter wegen dar vmb si aber der wolgeborn Herre Gräf Růdolff von Hohemberg sáliger gedähtnuß der öch vff die zit Rehter vnd gewaltiger Herr der Herschafft Hohemberg was mit samt Cöntzlinen sinem schriber sálig riht vnd verrihte nach lute vnd sag der brieff darüber geben vnd do sprách der Bochinger Herr nun will ich ye das ir mir von der rihtung wegen gebend miner sün ainem ain Corherren pfründ vff den stifft ze Ehingen, do spräche der Herre gern diner elicher süne ainem vnd kainem baschart denn ich kain baschart vff dem stifft zu Ehingen hän wil, da zů horten wir von Auberlen Altengot wie das er vff ain zit ze Rotemburg vff der burg wär do sprách frow Jt von Toggenburg sálig des obgenanten Gräf Růdolfs elichi gemahel Gräf du solltest gedenken wie du den alten Herren vßrihtest wan er mir vnd andern lüten nach gät dich sinem sun vmb ain Corherren pfründ ze bitten wan er langtzit der Herschaft gedienet hab als er öch mit der Herschaft herkomen was vnd hette ainen sun vnelichen geborn, do hörte er das der selb Herr von Hohemberg sprächi er hetti von sinen altuordern gehört wie das kain baschart vff dem obgenanten Stift sin sölt dar vm so wölt er öch nit das kain baschart daruff wer noch käm, vnd wölt öch uff das des alten Herren vnelichen sun nit lihen vnd wurd Jm verzogen. vnd dis sag vnd reda händ die obgenanten Bentz wilhan vnd Auberlin Altengot geseit beratenlich wissenlich vnd als si denn ain warhait billich dar vmb sagen süllen än all geuerde. Das öch wir obgenanter Schulthaiß vnd Statschriber sölich reda von Jnen gehört haben als obgeschriben ist, des ze zügnust haben wir vnsrů Jnsigel gedruckt Jn disen brief ze end dirr geschrifft. Der geben ist des Järs do man zalt von Cristi geburt vierzehenhundert vnd zwai vnd zwaintzig Jär an der nehsten mitwochen nach gotz fronlichams tag.

B. d. Orig. im St.-Archiv zu Stuttgart. — Auf Papier; mit den beiden aufgedruckten Siegeln.

Digitized by Google

843.

16. Juli **1423.** o. O. Bentz Hüller, Bürger zu Horb, Walther Syfrids von Rotenburg Enkel, verkauft um **570** Pfd. Heller eine Heller- und Hühnergült von Unter-Jettingen an Agnes von Hohenberg, Priorin zu Reuthin, beziehungsweise an dieses Kloster.[1]

Ich Bentz Hüller walther Syfryds seligen von Rotemburg dohterfun zů disen zijten burger zu Horwe vergich vnd bekenn mich offenlich mit disem brieff für mich vnd all min erben Vnd tůn kunt allen den die disen brief immer ansenhend oder hörend lesen, Als der obgenant Walcher Syfryd selig min ánj vor etwieuil zijtes ains rehten redlichen staten vnd öwigen koufes erkoufft hant mit solichen worten werken vnd getäten als es billich vnd von reht krafft vnd maht zů den zijten haben solt vnd noch all kunfftig zijt haben sol vnd mag an allen stetten vnd gerihten vnd vor menclichem Viertzig pfund vnd zenhen schilling ytaliger güter vnd genemer Haller vnd viertzig hünr Alles iärlichs státes geltz vnd ewiger gülten vmb den Edeln wolgebornen Herren Grauffen Rudolffen von Hohemberg seligen den man nempt Grauff Rümilin zů den zijten Herr zů Altenstayg von vnd vsser deme dorff vnder útingen mit aller zügehörd vmb sehshundert pfund minder dryssig pfund guter vnd genemer Haller nauch lut vnd vswisung ains versigelten briefes mit fünff anhangenden Insigeln den der obgenant Herre von Hohemberg minem lieben Ánj seligen Walther Syfryden vnd sinen erben darumb vnd darüber gegeben hat derselb brief anuahet Wir Grauffe Rudolff von Hohemberg Herr zů Altestayg etc. vnd bis datum vnd geben wiset vff Sant Othmars tag des Jares do man zalt von Cristij gepurt drützenhundert Jar vnd Süben vnd Ahtzig Jare In dem selben brieff der obgenant Herr von Hohemberg selig vnd ouch der Schulthais die rihter vnd die geburschaft gemainlich des dorffs vnder útingen die danne zů der zijt vernünfftig In libe vnd leben gewesen sind für alle ir erben vnd nachkomen vff ir ayde die sye darumb geswornen hand verschriben verhafft vnd verbunden haben dem obgerürten kouff gnůg zů sin vnd dem obgenanten minem ánj seligen vnd allen sinen erben vestenklich vnd vnübrechenlich solich obgeschriben Haller vnd Hünrgült Järlich zurihten vff die zijt vnd In aller wis vnd mauß als dan derselbe brieff luter ußwist. Der yetzgenanten viertzig pfund vnd zenhen schilling Haller geltz vnd viertzig Hünr alles iärlicher vnd ewiger gülte das halbtayl gantz vnd gar nemlich zwaintzig pfund vnd fünff schilling Haller vnd zwaintzig hünr alles iarlicher vnd ewiger gülte mich obgenanten Bentzen Hüller von dem Egenanten Walther Syfryden seligen vnd miner můter seligen reht erblich angestorben angenallen vnd angeerbt ist die Ich ouch etwieuil zijten Innegehabt genützt vnd genossen han, on menclichs ansprauch vnd irrungen des Ich ietzgenant Bentz Hüller ains rehten redlichen steten vnd öwigen koufes als das billich vnd

Digitized by Google

von reht krafft vnd maht haben sol vnd mag yetz vnd alle künfftig vnd öwig zist für mich vnd alle min erben verkoufft und zů kouffen gegeben hon tůn ouch das In crafft vnd vrkund dis briefes den Erwirdigen Ersamen vnd gaistlichen frowen frowe Agnesy von Hohemberg zů den zijten priorin vnd dem Couent gemainlich des Closters Rütij bij wilperg an der Nagelt gelegen predier ordens vnd allen iren nachkomen minen obgenanten erbtayl mit namen die zwaintzig pfund vnd fünff schilling Haller vnd zwaintzig hünre alles states geltz vnd öwiger gülte mit allen den rehten, sytten vnd gewonhaiten die ich darzů gehebt hon bis vff den tag als geben dis briefes lut vnd wiset von vnd vsser dem obgenanten dorff vnderütingen mit aller zůgehorde nach lut vnd wisung des vorgen. briefes, den der vorgen. Herre von Hohemberg dem egen. minem Anj seligen darumb gegeben hat etc. vmb vier hundert vnd sübenzig pfund haller etc.

(Das weitere der Urkunde hat für unsern Zweck keinen Werth.)

V. d. Orig. im St.-Archiv zu Stuttgart.

[1] S. oben die Urkunde zum 16. November 1387. o. O.

844.

7. September 1423. o. O. Konrad von Hailfingen verkauft um 2250 rh. Gulden an die Gräfin Margaretha von Hohenberg, geborne von Thierstein, Wittwe, und deren Sohn Grafen Sigmund von Hohenberg, die Burg und das Dorf Poltringen, die Mühlen dabei nebst Oberndorf, seine Leibeigenen in diesen Dörfern, sowie in Reusten, Altingen, Pfäffingen, Jesingen und Wendelsheim (dieses im O.A. Rotenburg, die übrigen im O.A. Herrenberg).

Ich Conrad von Hälfingen Hainzen sáligen Sun von Hälfingen Bekenn vnd vergich offenlich für mich vnd alle min erben vnd nachkommen vnd tun kunt allen den die diese brief ansehent oder hörend, daz ich zů den ziten do ich ryten vnd gán moht gesundes libs vernünftig der sónn vnd mit güter zitlicher vorbetrahtung vnd Raut miner frund vnd aller der die darzu notdurfftig wären min vnd der minen mereren schaden ze uerkoment vnd beßeren nutz vnd fromen damit ze schaffent áins rechten redlichen Stätten vnd öwigen kouffs verkoufft vnd zekouffent geben han mit mund vnd hand an den stetten zů den ziten vnd in all wis weg wie denn ain yeglicher stätter vnd öwiger kouff von billich von gewonhait vnd durch recht wol krafft vnd maht hät haben sol vnd mag yetz vnd hienach ymmer öwiglich an allen stetten zů allen tagen tädingen vnd namlich vor allen lüten richtern vnd gerichten gaistlichen vnd weltlichen. Gib ouch zekouffent für mich vnd all min erben vnd nachkomen mit rechter wissent vnd inkrafft diß briefs Der wolgebornen frowen frow margarten (sic!) von Hohem-

Digitized by Google

berg greffin geborun von Tierſtain wytwe miner genedigen frowen vnd dem wolgebornen Herren grauff Sygmunden von Hohemberg minem genedigen lieben Herren irem elichen ſun ob ſü nit wär vnd allen ſinen erben vnd nachkommen Boltringen die Burg die muly dauor Boltringen daz Dorff die muly obnen darinn vnd die mulſtatt vndnen in dem dorff gelegen vnd oberndorff daz dorff allez minen tail mit allen iren begriffen büwen rechten nützen gewonhaiten vnd zügehörden Es ſy mit lüten wieuil der vnd wie die genant ſint mit güten mit hüſern ſchuran höffen hofſtetten hoffraitinan müſtſtatt bongarten mit äckern nuwbruchen egerden mit wyſan wyßbletzen waßen mit holz höwen büſchen marcken wytraitinan mit veld waide wunn zwy mit waſſer waſſerlaity graben viſchentzen mit kuchinan mit wegen zü vnd in wege mit Stüran däffrinan mit gerichten ſtäben vngerichten vällen houptrechten freſſlinan mit zwingen bännen vogtyen vogtrechten mit dienſten mit aller ehaffty vnd gewaltſamy mit allen zinßen gelten gülten vnd nützen Es ſy an haller kornn habern an hennen hünren genß gelt vnd namlich waz ich daſelbs hän mit allen den rechten nutzen genießen gewonhaiten vnd zügehörden So von billich von gewonhait oder von rechtz wegen datzü vnd darin gehören ſol vnd mag wie daz allez genant vnd wa daz gelegen iſt, Sy ſyen benempt oder vnbenempt beſucht oder vnbeſucht funden oder vnfunden buwes vnd vnbuwes ob erde vnd vnder erde grund vnd gratt (sic!) klain vnd groß lützel oder vil haller vnd hallers wertt nützit vberall vßgenommen noch vorbehalten inkainen wege alles für recht ledig fry vnuerkümert aign vnd ouch namlich all vnd yeglich min aigen armenlüt manß vnd wibs geſchläht ſo ich hän ze bolteringen oberndorff ze Rüſtan altingen pfeffingen yeſingen windelshain oder anderſchwa wa die geſeßen vnd wie die genanet ſint zu Boltringen gehörend die ſtuck .. lüt vnd gut alle alz die an mich von minem obgenanten vatter ſäligen kommen ſint vnd die ich anberthen von aſt ſäligen vnd darnach Contzen von Buhel verſetzt gehebt han. Vnd iſt der egenant kouff beſchenhen vmb zway Tuſent vnd drythalbhundert guter rinſcher guldin die ouch die vorgenant min genedig frow mir darum gentzlich alſobar geben vnd betzalt hant vnd die in minen vnd miner erben kuntlichen nutz komen vnd bewent ſint, damit mich von ir ouch wol benügt. Vnd ſetze ouch die obgenant min genedig frowen vnd min Herren graff Sygmunden vnd ſine erben mit krafft diß brieffs in gewalt vnd nutzlich gewere der vorgeſchriben burg dörffer vnd aller ſtuck lüt vnd gut mit allen iren rechten nützen vnd zügehöreden mit vffgebung vſſer miner hand in ir hand mit allen rechten als ob ez mit beuögter hand vnder dem ſtabe vnd vor dem rechten kayſerlichs gerichts zügangen vnd beſchenhen ſy vnd ouch vm ain yeglichen ſtätter öwigen kouff recht iſt. Heruff hän ich vorgenannter Conrad von Hailfingen mich vertzigen vnd vertzich ouch mich vnd alle min erben vnd nachkomen wiſſentlich mit krafft diß brieffs gegen der vorgenannten miner genedigen frowen von Hohemberg vnd grauff Sigmunden ob ſü nit wäre vnd gen allen ſinen erben vnd nachkomen aller der recht vordrung aigenſchaft vnd anſprach, ſo ich min erben

Digitized by Google

oder yeman anders von vnser wegen zů vnd an die vorgeschriben burg dörffer stuck lüt vnd gute minen tail mit allen iren rechten nützen gewonhaiten vnd zügehörden vntzher gehebt haben oder nun fürohin inkünftigen ziten öber kommen vnd gewinnen künden oder möhten ez wäre mit briessen mit kuntschafft mit gerichten gaistlichen oder weltlichen oder suß än geriht in welhen weg daz wäre dann sy die nun fürohin innhaben nutzen nießen besetzen vnd entsetzen sollent vnd mügent nach irem willen vnd notdurfft alz ander ir aigen lüt stuck vnd gůte an min miner erben vnd än aller menglichs von vnser wegen intrag widerrede jrrung vnd hindernüße. Dartzů vnd ober daz alles, so sol ich vorgenannter Conrad von Hailfingen vnd min erben der obgenanten miner genedigen frowen vnd grauff Sygmunden ob sü nit wär vnd allen sinen erben die vorgeschriben burg die dörffer vnd die stuck lut vnd gůt alle vnd ir yeglichs besunder mit allen iren rechten nutzen gewonhaiten vnd zügehörden verstän vsrichten vertigen versprechen ledig vnd loß machen für ain recht ledig fry vnbekümmert aigen gegen allen gaistlichen vnd weltlichen personen vnd namlich gegen aller menglichen wenne oder wie dick sy des notdürftig wären oder würdin nach aigens vnd diß lands sytt gewonhait vnd recht vnd nach dem rechten, daz sy daran wol habent sint gar vnd gentzlich än allen iren schaden. Vnd des allez ze merer vnd besser sicherhait, so han ich der vorgenannten miner genedigen frowen vnd grauff Sygmunden vnd sinen erben zů rechten bürgen vnd vertigern geben vnd gesetzt her ůlrich maigern von waßneck hanßen von hailfingen den eltern, henßlin von nünek, hanßen von haimerdingen, Ránhartin von málchingen vnd Eberhart Sölren von Richtenberg vnuerschaidenlich also vnd mit dem gedinge, wäre ob die vorgeschriben burg, die dörffer, die stuck, lütt vnd gut alle oder ir behains besunder oder ir zügehörde von yeman ansprächig wärin oder würdin, oder ob inen ßuß behain yngriff oder inbruch von vnß wegen daran beschách von weme daz wäre vnd wie sich daz fügty vnd ich vorgenannter Conrad von Hailfingen oder min erben ynen das alles vnd yegliches an welhen sy denn mangel oder brust hetten oder gewünnen nach diß briefs sag nit verstünden vfrichtin vertigetin versprechen ledig vnd loß machetin daz sy daran habent wären in obgeschriben wis. So hand denn die vorgenannt min genedig frow vnd grauff Sygmund ob sü nit wär vnd all sin erben vollen gewalt vnd gůt recht die egenannten bürgen all oder ir ain tail welhy sy wend ze manend ze hnß ze hoff mit botten mit briessen oder vnder ougen vnd welhy also gemannt werdent die süllen nach der manung in acht tagen den nehsten darum vnuerzogenlich ynfarn gen Tüwingen gen Rotenburg oder gen Eßlingen in der dryer Stett ain vnd da laisten in ains erbern vnd offenn gastgeben oder wirtzhuß in welhes sy denn von inen gemant werdent, yeglicher mit sin selbs libe vnd mit ainem pferit oder aber ainem kneht mit einem pferit an ir ains statt der selber nit laisten wil oder enmag ain kuntlich gewonlich gysellschaft ze haltent ze nollen täglichen malen ze failen kousse vnuerdingt, alz syt vnd gewonlich ist nach edler lüt recht, doch daz weder kneht noch

Digitized by Google

pferit erbetten noch entlehnet syen an den stetten, noch vmb die wirtt da sy denn laistent vnd ensüllent die bürgen noch ir verweser an ir statt vßr der laistung nümer komen noch ledig dauon werden denn mit der vorgenannten miner genedigen frowen vnd grauff Sygmundz ob sü nit wär oder siner erben gunst vnd guten willen oder aber vnß inen allez daz vff vnd vßgericht geuertiget ledig vnd loß vnd vnansprechig gemachet wirt, daran sy denne mangel oder brust vnd darumme sy gemant hetten nach diß briefs sag gar vnd genzlich an allen iren schaden in obgeschribner wis .. Laisty aber der egenannten bürgen ainer oder me oder sy all nit, so es ze schulden käme vnd so in obgesagter wis darumme gemant würden, so süllent vnd mügent die vorgenannten min genedig frow von Hohemberg vnd grauff Sygmund sin erben vnd alle ir helffer mich obgenannten verköffer all min erben vnd den oder die vnlaistenden bürgen gemainlich oder besunder vnd ouch min vnd der brüchigen bürgen lüt vnd güte darumb angriffen schadegen oder pfenden allenthalben es sy in stetten, vf burgen, in dörffern oder vf dem lande mit gaistlichen oder mit weltlichem gerichte oder ob sy wend mit ir selbs gewalt ân gerichte ân clag ân zorn vnd ân alle rauche ymmer so lang vil vnd genüg vnß inen allez daz vff vnd vßgericht geuertiget vnd vollefürt wirt gentzlich âne allen iren schaden daran sy denn mangel oder brust oder darum sy denn gemant nach diß briefs sag vnd waz ich vorgenannter verköffer, min erben vnd der oder die vnlaistenden bürgen oder yeman anders von vnß wegen hiewieder ymmer tätten oder fürtzügen, so hand sy allewegend vor allen lüten richtern vnd gerichten gaistlichen vnd weltlichen recht vnd wir vnrecht. Vor dem angriff mich obgenannter verköffer noch min erben dehain vnßer lüt noch güt noch den oder die vnlaistenden bürgen noch dero lüt noch güt nit schirmen noch fryen sol dehain genâd gelaidt fryhait lantfrid lantrecht Stettrecht burgfride dehain gebott verbuntnüß gesellschaft noch verainung der fürsten, der herren, der Stett, noch des lands dehain ander gaistlich noch weltlich recht noch mit namen dehain ander sunt list fürtzog noch sach, so yeman yetz oder hienach in schirms wis fürtziehen finden oder erdenken kann oder mag in kainen weg. Heruff vnd vber daz allez so hieuor vnd hienach geschriben stat verzich ich vorgenannter Conrat von hailsingen min erben vnd den oder die vnlaistenden bürgen daz wir hienach sprechen möchten die haller wären vns nit all worden noch in vnßern nutzz nit kommen oder wir wären betrogen vber daz halbtail der Houptsumme die sich gebürt vmb die vorgeschriben stuck, lüt vnd gut, darum solt man vns wider setzen in gewalt vnd gewere derselben stuck lüt vnd gute. Alles gaistliches vnd weltliches gerichts hantfestinan priuilegien die wir yetz haben oder hienach erwerben möhten von dem hailigen römischen Stüle, ertzbyschoffen, byschoffen, römischen kaisern küngen, iren lantvögten oder andern herren vnd mähtigen personen. Des rechten daz da spricht gemain verzicknüß sülle nit verstahen vnd besunder so verzichen wir vns allez dez damit vnd dagegen wir vns wider diß allez vnd yeglichs besunder so hieuor vnd hienachgeschriben stät, behelffen vnd geweren kunden oder möhten in welhen weg daz wäre. Wir

Digitized by Google

begeben uns ouch, wann wir dißen kouff nit vertigen, vnd allen vor vnd nachgeschriben sachen nit näch giengen vnd den genüg wären nach diß briefs sag, daz wir vns denn setzen vnder ains yeglichen richters gericht vnd gewalt vnd nit fürzeziehend, daz wir in daz gericht nit hören, sunder man mag vns darumb bannen vnd ächten, vnd den gerichten näch gan, dauor vns behain vnßer herren noch frybait nit schirmen sol. Vnd in waz schadens die vorgenannt min genedig frowen von Hohemberg vnd grauff Sygmund oder sin erben vnd all ir helfer des angriffs wie dick sy denn tätten oder von der vorgesagten vertigung wegen ymmer koment, ez wär von zerung von bottenlon, von briefscost von nachraißen von benötten oder suß von ander redlicher sach weger wie der genannt wär wie sich das fügty. Den Costen vnd schaden allen süllent ich vorgenannt Conrad von Hailsingen vnd min erben vnd der oder die vnlaistendem bürgen gemainlich vnd vnuerschaidenlich ynen vnuertzug abtün vnd bezaln gar vnd gentzlich än allen iren schaden in obgeschribner wis. Gieng ouch der egenannten bürgen ainer oder me abe, füre vom land oder würd suß vnnütz zu bürgen vor vnd ee dieser kouff geuertigt würd in obgeschrieben wis, wie sich daz fügty, daz got lang wende, So soll ich vorgenannt Conrad von Hailsingen oder min erben inen in acht tagen den nehsten nach ir mánung ander alz schidlich vnd gewiß bürgen setzen vnd in allem rechten alz der oder die abgegangen bürgen gewesen sint oder die beliben bürgen ob sy darumb gemannt werdent süllent laisten in den vorgeschriben rechten vntz ez beschicht. Wär ouch ob die obgenannt min genedig frow vnd Grauff Sygmund ob sü nit wär oder sin erben der bürgen ain oder me füro manoten oder angriffen denn die andern oder iro ain oder me furo zil vnd tag in der laistung geben denn den andern oder ob dißer brieff an im selber vngeuarlich schadhaft argwönig oder breschaft wär oder würdy oder ob der insigel so an dießen brieff gehörend ains oder mer zerbräche mißhengt oder mißkert würd oder sin zaichen aigenlich nit begriffen hetty, wie sich daz fügty. Der stuck aller kains noch mit namen suß nützit anders überall Ensol noch enmag inen an iren rechten noch dißem brieff an sinen trefften kain schaden beren noch bringen weder suß noch so inkainen weg alle argelist vnd geuerde in allen vorgeschriben sachen gentzlich vßgenommen vnd hindan gesetzt. Vnd also geloben ich vorgenannt Conrat von Hailsingen by güten truwen in rechter warhait für mich vnd all min erben vnd nachkommen disen kouffe zeuertigent vnd all vorgeschriben sachen war vest vnd stätt ze haltent vnd zeuollefürend nach diß briefs sag vnd dawider nit zetünt noch schaffen getan werden haimlich noch offenlich suß noch so in behainen weg vnd den egenanten bürgen von dißer burgschaft vnd laistung zehelffent gentzlich än allen iren schaden vngeuarlich. Wir die egenannten bürgen vergenhen dißer burgschafft vnd geloben ouch by güten trüwen sy war vnd stätt ze haltend nach diß briefs sag än all geuerde. Vnd des alles ze offem vnd warem verkunde, so haben ich der verköffer vnd die bürgen all gemainlich vnd vnser yeglicher besunder sin aigen insigel offenlich gehenckt an dißen brieff. Ych brüder willham von halfingen Sant Johannes ordens

[illegible] sic!) dez vorgenannten Conratz von Halfin- [illegible] für mich vnd alle min erben mit dißem brieff, [illegible] mit minem wissen vnd gůten willen zůgangen vnd be- [illegible] erbe noch nieman von minen wegen die vor- [illegible] Herren grauff Sygmunden noch sin erben noch [illegible] den vorgeschriben stuken, lüten noch gůten mit [illegible] hindren sol noch schaffen getan werden, Sunder [illegible] beliben nach diß brieffs sag ān all intrag arglist [illegible] vordrung noch ansprach dartzů noch daran haben noch [illegible] dez allez ze offem vnd warem vrkunde, So han ich [illegible] für mich vnd all min erben offenlich gehenckt an dißen [illegible] an vnßer lieben frowen aubent als sü geborn wardt nach [illegible] man zalt viertzehenhundert vnd drü vnd zwaintzig jare.

[illegible] im St.-Archiv zu Stuttgart. — Mit 8 anhangenden Siegeln.

845.

16. Oktober 1423. o. O. Agnes von Hohenberg, Priorin des Kl. [illegible], weist eine Gült von Dinkel und Eier 4 Klosterfrauen daselbst zu Leibgeding an.

Wir Agnes von Hohemberg zů den zijten pryorin des closters [illegible] bij wiltperg gelegen predier ordens vergenhen vnd bekennen vns [illegible] mit disem brieff für vns vnd all vnser nachkomen, Als vns vnd vnserm [illegible] closter vnd Couent Margareth dů Ebrin Hainrich Stahlers [illegible] gegeben hat nůn malter dingkels vnd hundert ayger geltz als [illegible] wisent die das closter darumb hant, das wir da erloben gůnden vnd [illegible] mit crafft dis brieffes katherin von kirchhain Adelin von Öw [illegible] vnd Barbarun geschwestran von Giltlingen ouch closter frowen [illegible] das sie alle vier obgenant vnuerschaidenlich vnd gemainlich dis obge- [illegible] dingkel vnd ayger gůlt ire lebtag haben nůtzen vnd niessen sollen vnd [illegible] oder nie von todes wegen abgant so sol dů yetzgenant gůlt allen [illegible] an die andern lebend beliben der obgenanten vier personen also vff [illegible] wann sie aber alle vier von todes wegen abgegangen sind das got lang [illegible] so sol dů obgenant dingkel vnd ayger gůlt ledig sin vnd där nach [illegible] vnd beliben dem vorgeschriben Couente In aller wis vnd mauß als die [illegible] wisent die der Couent dar vmb hant, dis alles zu vrkund vnd ge- [illegible] haben wir obgenantij pryorin vnsers amptz der pryorat Insigel offenlich [illegible] an disen brieff der geben ist an Sant Gallen tag des Järs do man [illegible] von Crystij gepurt viertzehundert zwaintzig vnd drů Jär.

[illegible] im St.-Archiv zu Stuttgart. — Mit dem länglichrunden gut erhalte- [illegible]

Digitized by Google

846.

17. Februar 1428. o. O. Ulrich Maiger von Waßneck bekennt, zugleich im Namen seines Vetters und künftigen Erben, Ulrichs von Uebrichingen, von Graf Hans von Thierstein, Landvogt der Herrschaft Oestreich, Güter bei Holzgerlingen, Mauren, Böblingen und Altdorf, Lehen der Herrschaft Hohenberg, als solche empfangen zu haben.

Ich ölrich maiger von wassneck Tün kunt Als der Wolgeborne min gnediger herre Graff Hanns von Tierstein lantuogt etc. anstat mins gnedigen Herren von Österrich von miner Bett vnd begerung wegen minen vettern ölrichen von übrichingen der nach minem tode von rechtens wegen min nechster erbe ist zů mir in gemeinschafft gesetzet vnd verlihen hat dis nachgeschrieben lehen So Ich vormals von miner gnedigen herrschafft von Osterrich zů lehen gehept han dar rürende von der herschafft von Hohenberg Mit namen ein wisen ze holtzgeringen vnder dem dorff gelegen sind vier Mannmatt vnd ist geheissen des dälfinges Brügel dar umb vnd von sölicher gemeinschafft wegen hab Ich diß nachgeschriben min eigenlich gůt das vor ziten von miner gnedigen herschafft von Österrich ouch lehen gewesen vnd mir aber von Iren gnaden in eigenschafft verschriben ist, widerumb zů lehen gemacht vnd emphangen in gemeinschafft Mir vnd dem obgenanten minem vettern von minem herren dem lantuogt obgenanter vntz an mins herren gnad als denn das sin lihungsbrieff wiset, darumb so han Ich als ein trêger gelopt vnd gesworn minem gnedigen Herren von Österrich oder sinen vettern vnd erben dauon getrúw dienstlich gehorsam vnd gewertig sin als denn ein lehen mann sinem lehen Herren von sölicher lehen wegen verbunden ist vnd tůn sol, wenne ouch der obgenant min gnediger herre von Österrich oder sin merer gewalt dem er das emphilht heruß ze land kompt vnd die vnd andern sin lehen von nuwen dingen zů ernúwen vnd ze verlihen berüffen wirdet So söllen Ich oder min vetter ouch emphahen vnd tůn als andre lehenmanne getruwlich vnd vngewerlich Vnd sind dis mine güter die Ich zů lehen gemacht habe Item neun Jůchart agkers gegeben (sic!) in der zelge gegen Muren Item fünf Juchart agkers gelegen in der zelge gegen Böblingen hinvß Sodann neun Jucharte agkers gelegen in der zelge gegen altdorff die agker all nempt man des dälfingers gůt zů vrkund versigelt mit minem anhangendem Insigel Geben an der eschmitwoch Nach Cristi geburt vierzehenhundert zwentzig vnd Acht Jare.

B. d. Orig. im St.-Archiv zu Stuttgart. — Mit dem Siegel des Ausstellers.

Digitized by Google

847.

1. April 1429. o. O. Gräfin Margaretha von Hohenberg, geborne von Thierstein, Wittwe, und deren Sohn, Graf Sigmund von Hohenberg, verkaufen die unter dem **7. Sept. 1423** erkauften Besitzungen an Hansen von Höfingen.

Wir margareht von Hohenberg Gräffin geborn von Tierstain witwe vnd Grauff Sygmund von Hohemberg jr elicher sune Bekennen vnd vergenhen offembar für vns all vnßr erben vnd nächkommen Vnd tügen kundt allen den die dißen brieff ymmer ansehend oder hörend leßn das wir zů den ziten do wir Ryten vnd gân mochten gesundes libes vernünfftig der sinn vnd mit güter zitlicher vorbetrachtung vnd Raut vnßer fründ vnd aller der die darzů notdürfftig sint vnßů vnd der vnßren meren schaden zeuerkouffent vnd beßern nutz vnd fromen damit ze schaffent ains Rechten Redlichen stätten öwigen vnwiderkomenlichen kouffs verkoufft vnd zekouffent geben haben mit mund vnd Hand an den stetten zu den ziten vnd in all wis vnd weg wie denn ain yeglicher stätter vnd öwiger kouffe von billich von gewonhait vnd durch recht wol krafft vnd macht hant haben sol vnd mag yeß vnd hienach ymmer öwiglich an allen stetten zu allen tagen tädingen vnd namlich vor allen lüten Richtern vnd gerichten gaistlichen vnd weltlichen. Geben ouch ze kouffent für vns all vnßer erben vnd nachkommen mit rechter wissent vnd jn krafft diß briefs. Dem frommen vesten Hanßen von Heffingen vnd allen sinen erben vnd nachkommen Bolteringen die burg die müly davor Bolteringen daz dorff die müly obnen darinn vnd die mülistatt vndnen in dem dorff gelegen vnd Oberndorff daz dorff. allez vnßren tail mit allen iren begriffen buwen rechten nutzzen gewonhaiten vnd zügehörden. Es sy mit lüten wieuil der vnd wie die genannt sind mit güten mit Hußern schüren höffen hoffstetten Hoffraitenen müststatten garten bongarten mit äckern nuwbrüchen egerden mit wisan wißbletzen wasen mit holtz höwen büschen marcken wytraitinen mit velde waid wunn zwy mit wasser wasserlaite graben vischentzen mit kuchinnen mit wegen zů vnd in wege mit Stüren Däffrinen mit gerichten stäben vngerichten vällen houptrechten frefflinen mit zwingen bännen vogthyen vogtrechten mit diensten mit aller chafftin vnd gewalsamy mit allen zinßen gelten gülten vnd nützzen es sy an Hallern korn habern an hennen hünren genß gelt. Vnd namlich waz wir daselbs haben mit allen den rechten nützzen genießen gewonhaiten vnd zugehörden So von billich von gewonhait oder von Rechtz wegen dartzu vnd darin gehören sol vnd mag wie daz allez genant vnd wä daz gelegen ist Sy sien benempt oder vnbenempt besücht oder vnbesucht funden oder vnfunden buwes vnd vnbuwes ob erd vnd vnder erde grundt vnd grädt klain vnd groß lutzel oder vil haller vnd hallers wertt nützit vberal vßgenommen noch vorbehalten in kainen wege allez für recht ledig fry vnbekümmert aigen. Vnd ouch namlich all vnd yeglich vnßer aigen armen-

Digitized by Google

lüt manß vnd wibb geſchlächt So wir haben ze bolteringen oberndorff ze Rúſtain altingen pfeffingen yeßingen windelßhain oder anderſchwá wá die geſeßen vnd wie die genannt ſind die zů bolteringen gehörend die ſtuck lut vnd gůt alle vnd yeglichs vnſrů recht alz wir die vmm Conraten von Halfingen ſáligen erkoufft haben mit allen iren rechten nutzzen gewonhaiten vnd zůgehörden Der vorgenant Hans von Heffingen all ſin erben vnd náchkommen Nů fürohin innhaben nutzen nießen beſetzen vnd entſetzen ſullent vnd mugent nach irem willen vnd notdurfft áne vnß vnßer erben vnd menglichs von vnß wegen Irrunge vnd Hindernuß alz ander ir aigen ſtuck lutt vnd gute. Vnd iſt der egenannte kouffe beſchenhen vmb vier vnd zwaintzig hundert allez ytaliger vnd genemmer Recht gewegen Rinſcher Guldin der wir von dem vorgenanten Hanßen von Heffingen alſobar zů vnßin vnd der vnßren kuntlichen nutzze gentzlich vßgericht vnd betzalt ſyen vnd damit vns ouch von jme darum wol benúgt Vnd ſetzen ouch den vorgenannten Hanßen von Heffingen vnd alle ſin erben mit krafft diß brieffs in gewalt vnd nutzlich gewere der vorgeſchriebenen burg dörffer ſtuk lut vnd gůt mit allen iren rechten vnd zůgehörden mit vffgebung vßer vnßern Handen in ſin Hande mit allen rechten vnd in all wis vnd wege als ob es mit beuógter Hand vnder dem ſtabe vnd vor dem rechten kayſerlichs gerichtz zůgangen vnd beſchenhen ſy vnd ouch vmm ain yeglichen ſtátten vnd ówigen kouffe recht iſt. Vnd haben vns heruff vertzigen vnd vertzichen ouch vnß all vnß erben vnd nachkomen wißencglich mit krafft diß brieffs gegen dem vorgenanten Hanßen von Heffingen vnd gen allen ſinen erben vnd nachkommen aller der Recht vordrung aigenſchafft vnd anſprách So wir vnß erben der yeman anders von vnß wegen zů vnd ane die vorgeſchriebene burge Dörffer ſtuck lút vnd gůt vnßů taile mit allen iren rechten nützen gewonhaiten vnd zůgehörden vntzher gehebt haben oder nů fürohin in künfftigen ziten ymmer me óberkomen vnd gewinnen kunden oder móchten es wáre mit brieffen kuntſchafft mit gerichten gaiſtlichen und weltlichen oder ſuß ane gericht in welchen weg daz wáre. Dartzů vnd óber allez daz So ſollen wir vorgenanten margareht vnd grauff Sygmund von Hohenberg vnd all vnß erben Dem obgenanten Hanßen von Heffingen vnd allen ſinen erben die vorgſchriebene burg dörffer die ſtuck lütt vnd gůt alle vnd ir yeglichs beſunder mit allen iren rechten nutzzen gewonhaiteu vnd zůgehörden verſtán vffrichten vertigen verſprechen ledig vnd loß machen für ain recht ledig fry vnbekúmert aigen gegen allen gaiſtlichen vnd weltlichen perſonen vnd namlich gegen aller menglichem wenn oder wie dick ſy dez notdürfftig wären oder wurden nach aigens vnd diß landz ſytt gewonhait vnd recht vnd nách dem rechten daz er vnd ſin erben daran wol habent ſint gar vnd gentzlich ane allen iren ſchaden vngeuarlich. Vnd des alles zů merer vnd beßer ſicherhait So haben wir dem vorgenanten Hanßen von Heffingen vnd allen ſinen erben zů rechten bürgen geben vnd geſetzt ólrich maigern von waßneck fritzen von Gomeringen Caſper Gretten otten von wurmlingen Conraten von Stetten vnd berchtold von manſperg vnuerſchaidenlich alſo vnd mit dem gedinge wár ob die vorgeſchriebne Burg die dörffer die ſtuck lút vnd gůt alle oder

Digitized by Google

ir behains besunder oder ir zů gehörde von yeman ansprächig wären oder würden Oder ob inen ſuß behain ingriff oder inbruch daran von vnß wegen geſchäch von wem das wäre vnd wie ſich das fügty. Vnd wir vorgenannte margareht vnd grauff Sygmund von Hohemberg oder vnß erben jnen daz allez yeglichs an welchen ſy denn mangel oder bruſt hetten oder gewunnen näch diß briefs ſag nit verſtünden vffrichtin vertigoten verſprächin ledig, vnd loß macheten daz ſy daran habent wären in obgeß. wis So händ denn der vorgenant Hans von Heffingen vnd all ſin erben vollen gewalt vnd gut recht die jetzgenanten burgen alle oder ir ain tail welhy vnd alß mengen ſy wend ze manend ze huß ze hoff mit botten mit briefſen oder vnder ougen vnd welhy alſo gemant werdent die ſullent nach der manung in acht tagen den nehſten darum vnuertzogenlich infaren gen Tüwingen gen Rotemburg oder gen Eßlingen in der dryer ſtatt ain vnd da laiſten in ains erbern vnd offen gaſtgeben oder wirtzhuß in welhes ſy denn von inen gemannt werdentt yeglicher mit ſinſelbs Libe vnd mit ainem pferit oder aber ain knecht mit ainem pferit an ir ains ſtatt der ſelber nit laiſten wil oder enmag. Ain kuntlich gewonlich gyſelſchafft ze haltent ze vollen täglichen mäln ze ſailem kouffe vnuerdingt alz denn ſyt vnd gewonlich iſt nach edler lutte Recht Doch daz weder knecht noch pferit erbetten noch entlehnet ſyen an den ſtetten noch vmm die wirtt da ſy denn laiſtent Vnd enſullent die bürgen noch ir verweßr an ir ſtatt vßr der laiſtung numer komen noch ledig dauon werden Denn mit dez vorgenanten hanßen von heffingen oder ſiner erben gunſt vnd güten willen. Oder aber vnß dem vorgenanten Hanßen von Heffingen vnd allen ſinen erben allez daz vff vnd vßgericht geuertiget ledig loß vnd vnanſprächig gemacht wirdt daran ſy denn mangel oder bruſt vnd darum ſy gemannt hetten nach diß briefs ſag gar vnd gentzlich ane allen iren ſchaden invorgeſchriebner wis vngenarlich. Tätten aber der bürgen ainer oder mer oder ſy alle ir vntzuht vnd laiſten nit So es zeſchulden käme vnd ſy in obgeſchriebner wis darumb gemant würdin. So ſöllent vnd mögent alß denn der vorgenant Hans von Heffingen ſin erben vnd all ir helffer vns vorgenannte margarechten vnd grauff Sygmunden von Hohemberg vnd vnß erben vnd ouch den oder die vnlaiſtenden bürgen ouch vnß oder der brüchigen bürger lüt vnd güt gemainlich oder beſunder darum angriffen ſchadgen oder pfenden allenthalben es ſy in ſtetten vff burgen in dörffern oder vff dem land mit gaiſtlichen oder mit weltlichem gericht Oder ob ſy wend mit ir ſelbs gewalt ane gericht an clag ane zorn vnd an all Rauch ymmer ſo lang vil vnd genůng vntz inen allez daz vff vnd vßgeriht geuertiget vnd vollefürtt wirdt genztlich ane allen iren ſchaden daran ſy denn mangel oder bruſt vnd darum ſy gemannt hetten nach diß briefs ſag. Vnd wa wir oder vnß erben oder der ald die vnlaiſtenden bürgen Oder yeman anders von vnß oder iro wegen Hiewider ymmer tätten oder fürtzigen So hand ſy allwegent vnd vor allen lütten Richtern vnd gerichen gaiſtlichen vnd weltlichen vnd vor aller menglichem recht vnd wir vnrecht. Vor den angriffen vns noch vnß erben noch behain vnß lütt noch gůt noch den oder die vnlaiſtenden bürgen noch dero lüt

Digitized by Google

noch gůt nit schirmen noch fryen sol behain genâde gelaidt fryhait lantfried Lantrecht stett recht burgfrid behain gebott verbuntnuß gesellschafft noch verainung der fursten der herren der stett noch dez lands Dehain ander gaistlich noch weltlich recht noch mit namen behain ander sunt list fürtzog noch sach So yeman yetz oder hienach inschirms wis fürtzichen finden oder erdenken kan ald mag inkainen wege .. Heruff vnd vber allez daz so hieuor vnd hienachgeschrieben stant So vertzichen wir vns vnß erben vnd den oder die vnlaistenden bürgen daz wir hienach möhten Sprechen die vorgeßagten guldin wären vns nit gewegen noch all worden vnd in beßern nutzz nit kommen oder wir wären betrogen öber daz halbtail der Houptsumm die sich denn gebürt vmm die vorgeschribne stuk lut vnd gůt darum sölt man vns wider setzen ingewalt vnd gewere der selben stuck lut vnd gůt Alles gaistliches vnd weltliches gerichtz Hantfestinan priuilegien die wir yetzo haben oder hienach erwerben möhten von dem hailigen Römischen stůle ertzbyschoffen bischoffen Römischen kaysern vnd kunigen iren lantuögten oder andern herren vnd machtigen personen. Des Rechten daz da spricht gemain vertzicknuß sölle nit versahen. Und besunder So vertzichen wir vns allez dez damit vnd dagegen wir uns wider diß allez vnd yeglichs besunder So vor vnd hienach geschrieben stant behelffen vnd geweren kunden oder möhten inwelhen weg daz wäre. Wir begeben vns ouch wa wir oder vnß erben dißen kouff nit vertigoten vnd allen vor und nachgeschriebem sachen nach giengen den genůg wären nach diß briefs sag daz wir uns denn mit dißm brieff Setzen vnder ains yeglichen Richters gericht vnd gewalt vnd nit fürtzetziehnt daz wir in daz gericht nit hören Sunder man mag vns bannen oder achten vnd den gerichten näch gân dauor vns behain vnß herr noch fryhait nit schirmen sol inkainen wege. Vnd inwaz Schadens der vorgenannte Hans von Heffingen sin erben vnd alle ir helffer der angriff wie dick sy die tätten oder von der vorgeschriebnen vertgung wegen ymmer koment es wär von zerung von bottenlone von brieffcost von nachraißen von benötten oder suß von ander redlicher sach wegen wie der genant wär vnd wie sich daz fügty. Den Costen vnd schaden allen söllen wir vorgenanten margareht vnd Grauff Sygmund vnd vnß erben vnd der oder die vnlaistenden bürgen gemainlich vnd vnuerschaidenlich Inen vnuertzogenlich abtün vnd betzaln gar vnd gentzlich äne allen iren schaden in der wis alz vorgesagt ist vngenarlich. Giengen ouch der egenanten bürgen ainer oder mer ab füre von dem land oder wurd suß vnnützz zübürgen daz got lang wend vor vnd ee dißr kouff gevertiget wurde inobgeßagter wis wie sich daz fügte So sullen vnd wellen wir vnd vnß erben dem vorgenanten Hanßen von Heffingen vnd sinen erben jn acht tagen den nehsten näch ir manung vnuertzug ander alz schidlich vnd gewiße bürgen setzen vnd in allem rechten alz der oder die abgegangen bürgen gewesen sind Oder die öbrigen beliben bürgen ob sy darum gemant wurden söllent laisten in den vorgeßagten rechten vntz es beschicht .. Wär ouch ob der vorgenante Hans von Heffingen oder sin erben der egenannten bürgen ain oder me manotin oder angriffin denn die andern oder iro aim oder me in der Laistung füro zil vnd tag

Digitized by Google

gäben denn den andern Oder ob dißer brieff an ym selber vngeuarlich schadhafft argwönig oder bresthafft wär oder würd Oder ob dißr Jnsigel so an dißen brieff gehörend ains oder me zerbrâch mißhendt oder mißkert würd Oder sin zaichen aigenlich nit begriffen hett wie sich daz fügte. Der stuck aller kains noch mit namen suß nutzit anders vberal Ensol noch enmag dem yetzgenannten Hanßen von Hessingen noch sinen erben an iren Rechten noch dißem brieff an sinen kressten kain schaden berun noch bringen weder suß noch so inkainen wege all argliſt vnd geuärde in allen vorgeschriebnen sachen gentzlich vßgenomen vnd hindan gesetzt. Vnd also geloben wir obgenanten Margarecht von Hohemberg gräffin vnd grauff Sygmund von Hohemberg by guten truwen in Rechter warhait für vns vnd vnß erben vnd nachkommen dißen kouff ze uertigent vnd all vorgeßagten sachen wär vest vnd stätt ze haltent vnd ze vollefürend nach diß briefſs sag vnd dawider nit ze tünd noch schaffen getan werden. in kainen wege vnd den vorgenanten bürgen von dißr burgschafft vnd laistung ze helffent gentzlich ane allen iren schaden vngeuarlich. Wir vorgenannten bürgen vergenhen dißr burgschaft vnd geloben ouch by güten truwen die wär vnd Stätt zehaltent nach diß briefſs lut vnd sag an alle geuärde .. Vnd des alles ze offem vnd wärem vrkunde So haben wir obgenanten margarecht vnd Grauff Sygmund von Hohemberg vnd ouch wir obgenanten bürgen vnßr yeglicher besunder Sinn aigen Jnsigel offenlich gehenkt an dißen brieff der Geben ist an frytag nehst nach der Osterwochen näch Crists geburt alz man zalt viertzehen hundert nün vnd zwaintzig Jare.

B. d. Orig. im St.-Archiv zu Stuttgart. — Eine Abschrift hievon findet sich im Archiv der Armenpflege zu Reutlingen.

848.

31. Januar 1432. o. O. Diemen Kächelers Kuntschaft über den Widem-Zehnten der Kirche zu Nagold.

Jch diem kächeller ain edellknecht Bekenn vnd vergich offenlich an disem briefe Als der Erber Herr Her wernher Tantzolff an disen zyten kirchherr zů nagelt zů mir kommen ist, uff disen tag dato dis brieues vnd fragte mich ob Jch ycht wissti waz wißan oder äcker gehortin Jn den widem zenhenden oder wä die gelegen wärin Also gib ich Jm verzaichet in disem brieff die nach geschriben güter nach dem vnd ich dann von den alten her gehört han. Des ersten Jtem volmar scherer ain manßmatt Jtem das ober manßmatt, an den nuwen wißen Jtem an wernher winmans wißun ain manßmad Jtem das äckerlin das Hanns brun haut von Haiterbach ist ain halb manßmad, Jtem im brůgel vnden am spitz ain manßmad Jtem die krumm wiß ain halb manßmad Jtem das äckerlin Jnn Rietern ain manßmad Jtem die pfründ wiß ain manßmad Jtem die Brayt wiß. ij manßmad Jtem die Segell wiß ain manßmad,

Digitized by Google

Item Spilmans wiß im dorff ain manßmad, Item fulhabers bletz Item der gieſſ ij manßmad Item vndern garten ij manßmad Item ob dem gieſſen an der Haldun ij. manßmad Item das flalrland ain manßmad Item der Hailigen wiß In den vndern Rietern, ain manßmad Item des keſſlers wiß ain manßmad Item Häberlins wiß ain manßmad diße obgeſchriben güter alle gehörent ainem kircherren ze nagelt In den widem zehenden vnd wer daz Höw derret der git kainen embzehenden wer es aber nitt derret der git embzehen vnd das ſag ich diem kächeller als ich das billichen ſagen ſol alles vngeuarlich Vnd des zů wärem offem vrkund So han ich min aigen Ingeſigel zů merer gezucknuſſ offenlich gehenckt an diſen brieff, doch mir vnd minen erben vnſchädlichen Der geben iſt am nächſten Durnſtag vor vnſer Lieben frowen tag purificationis Anno domini M°CCCC°xxxij°.

V. d. Orig. im St.-Archiv zu Stuttgart. — Mit dem ziemlich gut erhaltenen Siegel des Kächeler.

849.

1. Januar 1440. o. O. Gumpolt von Gültlingen, Vater und Sohn, verkaufen um **1124** rh. Gulden an Pfalzgrafen Otto bei Rhein und Herzogen in Baiern alle ihre Beſitzungen zu Gültlingen, Hadelſtatt und Geisburg.

Ich Gompolt von Giltlingen der alte vnd Ich Gompolt von Giltlingen ſin ſone vergenhen vnd bekennen offenlich mit diſem brieff für vns vnd alle vnſer erben vnd tund künd alle den die Jne ymmer anſenhen leſen oder horend leſen, daz wir mit wolbedachtem mutte mit Rate vnd wiſſen vnſer güten fründe vnd mit guter vernünfft vnd vorbetrachtunge Rechte vnd Redlich vnd vnwiderkomenlich für vns vnd alle vnſer erben Rechte vnd Redlich verkoufft vnd mit diſem gegenwurtigen brieff, In eins rechten ſtetten ewigen vnd ymmer werenden kouffs wiſe wie der von Rechte geiſtlich vnd werntlich von gewonheite der Stette oder dez landes aller billichſt krafft vnd macht ewanklich hat haben ſol vnd mage zu kouffen gegeben haben dem durchluchtigen hochgebornen fürſten vnd herren hern Otten pfaltzgrauen by Rine vnd hertzoge In beyern etc. vnſerm gnedigen lieben herren vnd ſinen erben alle vnſer güte vnd güter die wir hand in dem dorff zu Giltlingen zu hadelſtatt vnd zu Geyßburg mit allen vnſern Rechten die dann ich der vorgenant Gompolt von Giltlingen der alte vmben Balthaſſern vnd Giltlingen hern Schympfen ſeligen Söne vnd Agneſen veningen ſin eliche hußfrowe gekoufft han vnd als die der vorgenant Balthaſſer von Giltlingen von hern Schympfen ſinem vatter ſeligen her erbt hat mit allen iren rechten In dem obgenanten dorffe zu Giltlingen nutzen vnd zu gehörden an zwinngen an bennen daſelbſt vff der marckt mit luten guten vogtyen wie ſie namen

Digitized by Google

hand, Es sij hoffe husere hoffstatten mülen mülstatt korn gülte heller gülte genß gülte hünre gülte ecker wisen felde welde wasser vnd weyde zinse gülte nutze vnd felle gesuchts oder vngesuchts vnd alle vnser armelüte In dem vorgenanten dorffe Giltlingen, hadelstatt vnd Geyßburg es sy wib oder man wo die gesessen sind die ich dann der vörgenant alt Gompolt vmben den obgenanten Balthassern von Giltlingen mynem vettern vnd Agnesen von veningen sin eliche hußfrowe erkousft han vnd an sie komen sind alles nach Innhalt dez versigelten kouffs briefs darüber eigentlich sagend den wir von dem obgenanten Balthassern vnd siner elichen hußfrowen Inngehabt vnd nü dem vorgenanten vnserm gnedigen herren hertzoge Otten von diß kouffs wegen über geantwurt haben vnd darzu die wisen die vnser gnediger herre von Caspar von Giltlingen vmben echt vnd viertzige guldin kousft hand vnd ist diser kouffe aller sache vmben alle vnser güte vnd gütter Rechte vnd felle die wir dann In dem obgenanten dorffe zu Giltlingen zu hadelstatt vnd zu Geyßburg mit allen vnsern Rechten nutzen vnd zu gehörungen gehabt haben als da vorgeschrieben stet geschennhen vmben Eylff hundert vnd vier vnd zweintzige güter genemer Rinscher güldin der wir von dem obgenanten vnserm gnedigen lieben herren hertzog Otten gentzlichen vnd also bare gewert vnd bezalt sind die wir och fürbaß In vnßern kuntlichen nutze bewant han vnd Sagen och daruff vnsern gnedigen herren hertzog Otten sin erben vnd nachkomen der vorgeschrieben Eylffhundert vnd vier vnd zweintzige güldin für vns vnd alle vnser erben gentzlichen quit ledige vnd loß vnd daruff So sol vnd mage der obgenant vnser gnedigere herre hertzog Otte sin erben vnd nachkomen die vorgeschrieben gut zu Giltlingen dem dorff zu hadelstatt vnd zu Geyßburg mit allen Rechten nutzen vnd zugehörden wo sie gelegen sind vnd als vorgeschrieben stet fürbaz me zü ewigen zijten Innhaben nutzen vnd niessen geriiglichen die besitzen vnd da mit tün vnd lassen als mit andern iren eygen güter nach allem irem willen ane alle ansprache Irrunge vnd hinderniß vnser vnser erben vnd aller menglichs vnd globen vnd versprechen och dem obgenanten vnserm gnedigen herren vnd sinen erben für vns vnd vnser erben by vnsern guten truwen die vorgenanten güte alle mit irer aller vnd yeglichs zugehorünge zu weren vnd die zu fertigen nach landes Rechte nach der Stette rechte vnd nach dem Rechten an allen enden vnd stetten wo dez notdurfftig sin wirdet daran sie wol habend sind alles anne alle geuerde wir haben och dem vorgenanten vnserm gnedigen herren vnd sinen erben den vorgeschrieben kousse für vns vnd alle vnser erben vff vnd vsser der hand gegeben vnd vffgeben In der kuntschafft ledliche frye vnd vnbezwüngenlich mit mynt handt mit zwyge vnd mit disem gegenwürtigen brieff an der fryen Rychs strassen als man andrü eygene güte vffgit vnd In git, als daz dann wol ewanklich krafft vnd macht hat vnd haben sol vnd hand sie Ingewalt vnd nützlich gewere der vorgeschriben güte gesetzt nach dez landes rechte sijt vnd gewonheit vnd verzihen vns oüch darüff zu ewegen zijten für uns vnd alle vnser erben aller erbschafft, eigenschafft besitzunge aller fryen vnd [illegible]rieff hantfeste vnd aller priueleygien krafft Rechte fürderunge vnd aller

Digitized by Google

anſprach geiſtlicher vnd werntlicher die wir oder vnſer erben ymmer mee an den vorgenanten vnſern gnedigen herren hertzog Otten vnd ſin erben von der vorgenanten güter wegen haben oder gewynnen möchten darzu noch darnach nyemer me kein anſprach weder wenige noch vil zu haben noch zu gewynnen geiſtlich oder werntlich noch ſoll ichs durch nyemans anders ſchaffen getün noch furgenomen werden In dehein wiſe ane alle geuerde vnd dez alles zu warem vnd ewigem vrkunde So han wir vnſere eigene Inſigele gehenckt an diſen brieff vnd wir haben darzu flißlichen gebetten die veſten hanſen von Nieffern vnd fabian von Giltlingen vnſern lieben Vettern daz ir yeglicher ſin eigin Inſigel och hat gehenckt an diſen brieff zü gezugnußt aller obgeſchriben rede vnd gedinge vns vnd vnſer erben da mit zuvberſagend vnd doch Inſelbs ane ſchaden dez wir vns die yetzgenanten hans von Nieffern vnd fabian von Giltlingen alſo herkommen der geben iſt vff den heiligen Ewige dage dez Jars da man zalte nach Criſtus geburte duſent vierhundert vnd Vierzige Järe.

B. d. Orig. im St.-Archiv zu Stuttgart. — Mit vier Siegeln. Auf dem Schilde der von Gilting'ſchen Siegel erkennt man deutlich die drei Adler; die Siegel der beiden Verkäufer haben auf dem Stechhelm auch einen Adler.

850.

6. April **1440**. o. O. Graf Eberhard von Kirchberg, der ältere, und Graf Sigmund von Hohenberg verkaufen an Berthold von Sachſenheim um **180** rhein. Gulden eine Weingült von **10** Eimer von Hohen- und Nieder-Haßlach (O.A. Vaihingen), welche ſie von Anna, geborne von Kirchberg, vormals Nonne im Kloſter Kirchberg, ihrer Schweſter (Muhme) geerbt hatten.

Wir Graff Eberhart von kirchberg der Elter vnd wir Graff Sygmund von Hochennberg Bekennen vnd tünd kundt allermenglichem für vns vnd alle vnſer erben vnd nachkomen mit diſem offen briefe das wir vnuerſchaidenlich geſunds libe vernünfftig der ſinne mit zeitlicher vorbetrachtung vnd Raute aller der die darzü notdürfftig waren vnſern ſchaden ze verkomen vnd beſſern nutz vnd fromen damit züſchaffen ains rechten redlichen ſtätten ewigen vnd vnwiderkomenlichen kouffs verkoufft vnd zü köuffen gegeben hand mit allen den rechten vnd In alle wyſe vnd weg wie denn ain rechter redlicher ſtätter ewiger kouff nü vnd ouch hienach ymmer ewiglich an allen ſtetten vnd ennden vor allen lüten vnd gerichten gaiſtlichen vnd weltlichen von billich vnd durch recht aller beſte kraft vnd macht hat haben ſol vnd mag. Geben ouch zü kouffent vnuerſchaidenlich für vns vnd alle vnſer erben vnd nachkomen mit rechter wiſſent In kraft diß briefs dem veſten Berchtolten von Sachßennhain vnſerm lieben beſundern vnd allen ſinen erben vnd nachkomen diß nachgeſchriben vnſer gülte vnd gůt mit namen zehen

Digitized by Google

awme wyngült vayhinger yche zů hohen vnd zů Nydern haßlach In bayden dörffern vnd in den Marckten daselbs von der gemayn bete derselben bayder dörffer wie vnß denn die Schulthaissen vnd Richter vnd die gantz gemaynde daselbs Järlichs vnd ewiglich dieselben zehen awme wingült bisher pflichtig zů geben vnd In ainem yeglichen herbste vnder ir keltern In vnßere vaß zů anwurten vnd ane allen vnsern schaden ane allen abgangk mangel vnd gebresten schuldig gewesen sein zů Richten mit allen iren rechten gewonhaiten vnd zůgehörden vnd als wir die von der Erwirdigen frowen Annen geborn von kirchberg Closterfrowen zů Rütin vnser lieben Swester vnd Můmen säliger gedächtnüß vererbt vnd die bisher Jnngehabt vnd genossen haben alles für recht fry ledig vnbekümert aigen ane geuerde. Vnd ist dirre egenant köuff geschehen vmb hundert vnd Achtzig guldin alles ytaliger güter vnd genemer Rinischer guldin der wir von Jm zů vnserm vnd vnser erben kuntlichen nütze also bare gentzlich gewert vnd bezalt sein da mit vns wol benügt. vnd wir verzyhen vns für vns vnd alle vnser erben heruff wissentlich mit disem briefe gegen dem vorgenanten Berchtolten von Sachßenhain vnd allen sinen erben vnd nachkomen aller der Recht widerfordrung aigenschaft vnd ansprach So wir vnser erben oder yemand anders von vnsern wegen zů vnd an die vorgeschriben wingült mit allen iren rechten herkomen vnd zůgehörden bisher gehabt haben oder füro darzů oder daran eruolgen überkomen vnd gewinnen künden oder möchten Es wär mit briefen kuntschafften mit gericht gaistlichen oder weltlichem oder sunst mit dehainen andern sachen in welichen weg das wäre, Vnd darumb so söllen wir vnd unser erben dem vorgenanten Berchtolten von Sachßennhain sinen erben vnd nachkomen die vorgeschriben wingült mit allen iren rechten vnd zůgehörden als vor erlut hat verstan vffrichten vertigen vnd versprechen gegen allermenglichen wenn oder wie dick sie des notdürfftig wären oder würden nach laundßrecht vnd nach dem rechten vnd alles für recht fry ledig aigen. Also das er vnd sin erben vnd nachkomen daran wol habend syen vnd gar vnd gentzlich ane allen iren Costen vnd schaden vngeuarlich. vnd also geloben wir vorgenanten Graff Eberhart von kirchberg vnd Graff Sigmund von Hohenberg by vnsern güten truwen für vns vnd alle vnser erben disen köuff zů vertigen vnd alle vorgeschriben sachen war vnd stät zů halten vnd ze tünd ane Jntrag nach diß briefs sag vnd getrwlich ane alle geuerde. Vnd des vnd aller vorgeschriben sachen zů offem vrkund vnd gezugknuß So haben wir vnßere aigne Jnsigel vnser yeglicher tün hengken an disen briefe vnd haben darzů vmb merer sicherhait vnd gezügknuß gebetten die fromen vnd vesten Berchtolten von Bwstetten vnd fritzen von Swendin das ir yeglicher sin aigen Jnsigel doch Jn vnd iren erben ane schaden zů den vnsern ouch offenlichen gehengkt hand an den brief des wir ietzgenanten Berchtold von Bwstetten vnd fritz von Swendin Bekennen das wir von der obgenanten vnser gnedigen herren Graff Eberharts von kirchberg vnd Graff Sigmunds von hochenberg ernstlicher pette wegen vnd zu gezugknuß der sach vnser yeglicher sin aigen Jnsigel doch vns vnd vnsern erben ane schaden ge-

Digitized by Google

hengkt haben an den briefe Der geben ist vff Mitwochen nach dem Sonnentag Quasimodogeniti etc. nach Ostern Nach Cristi gepürte viertzehenhundert vnd jn dem viertzigisten Jaren etc. etc.

V. d. Orig. im St.-Archiv zu Stuttgart. — Mit vier anhangenden Siegeln.

851.

10. August 1440. Heidelberg. Pfalzgraf Otto bei Rhein und Herzog in Baiern verkauft um **27000** rh. Gulden die Herrschaft Wildberg, mit der gleichnamigen Stadt und Burg, nebst Bulach der Stadt und den zugehörigen Dörfern, Weilern und Burgställen an die Grafen Ludwig und Ulrich von Wirtenberg.

Wir Ott von gotts gnaden pfaltzgraue by Rine vnd Hertzog In bayern etc. Bekennen vnd tund kunt offembare mit diesem briefe für vns vnd alle vnsere erben vnd nachkomen, das wir durch vnser vnd vnser herschaft nutze vnd besten willen grossern schaden zufurkomen mit wolbedachtem müte vnd rechter wissend reht vnd redelichen verkaufft vnd ze kauffen geben gegeben haben verkeuffen vnd geben auch zu kauffen ein's rechten steten ewigen vnd vnwidderkomenlichen kauffs gegenwortiglich In krafft dieß briefs wie dann eine solicher steter ewiger vnd redelicher kauffe allerbast krafft vnd macht hat haben soll vnd mag den Wolgebornen ludwigen vnd vlrichen gebrüdern Grauen zu wirtemberg vnsern lieben Swegern vnd allen Iren erben vnd nachkomen vnser herschafft vnd Slosse Wilpperg Burg vnd Statt vnd Bülach die Statt mit den dorffern vnd wylern. Ebhusen, welhusan, Effringen, Schonbronnen, husestetten, libisperg, altenbulach, Giltlingen, beyde Sultze vnd Emmyngen ober waldecke vnd Suzenhuser vnd dartzu alle ander wyler hofe vnd gute dartzu gehorig vnd mit namen, waldecke, Geyßberg, vnd haselstatt die Burgstale iglichs mit aller zugehorunge das alles mit allen herlikaiten, wiltpennen, Mannschafften geistlichen vnd werntlichen lehen die dieselbe vnser herschafft hat vnd mit namen die lehenschafft des Slosses verherbach vnd die herlikeit, vnd gewaltsame über Ruty vnd Nordorff die Closter vnd was wir oder ander an die obgenanten herschafft erkaufft vnd bracht haben, vnd dartzu mit rechtem namen vnd gedinge was dartzu gehort waran das ist, eß sij an vogthien gerichten an ehafften, zollen geleyten Betten, Sturen, zinszen luten gulten vnd guten freueln houptrechten vellen eynungen zehenden, hünren Gensen vnd andern gülten mulen mulstetten wassern vischentzen eckern wiesen welden velden boschen, behainen zwingen vnd bennen wünne vnd weyde oder anderm gesüchts vnd vngesüchts wie man das alles mit sunderlichen worten genennen vnd offgeheben kann es sij ob erde oder vnder erde fundens vnd vnfundens kleine oder

Digitized by Google

große als wir das bißhere Jnngehabt, genuczt vnd genossen haben gar nichts dar Jnne vßgenomen noch hindan gesetzt vnd haben Jne das alles zu kauffen gegeben für ledig frye vnd vnuerkomert eigen, Vnd ist der kauffe bescheen vmb Siebenvnd-zwentzig Tusent gulden Rinischer guter vnd genemer, der wir von den egenanten Graue ludwigen vnd Graue Vlrichen Grauen zu Wirtemberg gentzlich vnd gar gewert vnd bezalt sin vnd haben auch dasselbe gelte alles In vnsern kuntlichen vnd schinbarn nücze vnd notdrufft, bewendet vnd gekert, vnd gnuget vns darvmb von Jne wol. Wir haben auch den vorgenanten vnsern lieben Swegern Graue ludwigen vnd Graue vlrichen gebrüdern Grauen zu wirtemberg Jren erben vnd nachkomen die vorgenante Herschafft vnd Sloße wilpperg Burg vnd statt, Bulach die Statt, vnd die dorffere, wyler, houe, lute, vnd guter dartzu gehorig vnd alle ander gewaltsamy vnd herlikeit, rechte nutze gewonheiten vnd zugehorungen als vorgeschrieben steet, ytzund vff vnd Jnngegeben vnd vns vnser erben vnd nachkomen daruß vnd sie Jr erben vnd nachkomen dar Jnegesetzt, als dann des lannds gewonheit vnd recht ist, Also das dieselben vnser liebe Swegere Graue ludwig vnd Graue vlrich, Grauen zu wirtemberg gebrudere vnd alle Jr erben vnd nachkommen die vorgenannte herschafft vnd Sloß wilpperg Burg vnd Statt Bulach die Statt vnd die dorffer wyler houe lute vnd guter dartzu gehorig, vnd alle ander gewaltsamy vnd herlichkeit, Rechte nutze gewonheiten vnd zugehorungen als vorgeschrieben steet nu fürbaßhin ewiglich Jnnhaben nutzen vnd nyessen besetzen vnd entsetzen sollent vnd mogent, fur ledig für lere vnd rechte frye eygen nach allen Jrem gebesten willen vnd wie Jne das aller beste füget, ane vnser vnser erben vnd nachkomen vnd Allermenglichs von vnsern wegen, Jnsprechen Jrrunge vnd bekomerniß, Wir vnser erben vnd nachkomen sollen vnd wollen auch den egenanten ludwigen vnd vlrichen gebrüdern Grauen zu wirtemberg, vnd Jren erben vnd nachkomen den vorgeschrieben kauffe mit Slossen luten gulten vnd guten vnd mit allen rechten nutzen vnd zugehorungen als vorgeschrieben steet samentlich vnd sunderlich ob Jne das ytzunde oder hinach von yemande angesprochen oder daran Jrrunge oder Jntrag gescheen würde wie oder in welicher maß sich das fügte vertigen versten vnd versprechen an allen Stetten zu allen tagen vnd vor allen laten vnd gerichten geistlichen vnd werntlichen gegen allermenglich für rechte ledig frye vnd vnuerkomert eigen nach lanndes rechte nach eygens rechte vnd nach dem rechten als dicke vnd wa sie des bedorffent, vnd Jne des nott gescheen wirdet, ane der vorgenanten Ludwigs vnd vlrichs gebrüder Grauen zu wirtemberg Jrer erben vnd nachkomen schaden vnd verluste alles ane geuerde wir vertzihen vns auch off die vorgenant herschafft vnd Sloße wilpperg Burg vnd Statt Bulach die Statt vnd die dorffere wyler, houe, lute vnd gütere dartzu gehorig, vnd aller ander gewaltsamy vnd herlikeit rechten nutzen gewonheiten vnd zugehorungen als vorgeschrieben steet, für vns vnd alle vnser erben vnd nachkomen gentzlich luterlich vnd ewiglich in krafft dieses brieffs also das wir vnser erben vnd nachkommen noch yemand von vnsernt wegen dheine rechte vorderunge oder ansprache, dartzu oder

Digitized by Google

daran samentlich oder besunder mit rechte oder geriechte geistlichem oder werntlichem oder ane rechte oder geriechte nymmer merre gehaben gewynnen noch überkomen sollen noch wollen In dheine wyse vnd dartzn aller hilffe alles schierms vnd aller ander rechte vnd gesetze geistlicher vnd werntlicher vnd mit namen alles des, damit wir vnser erben vnd nachkommen oder yemande von vnsernt wegen widder diesen täuffe vnd alle vor vnd nachgeschrieben sache an diesem briene, icht gereden getun oder das in dheinen weg ge Irren gewenden oder bekrencken kondent, oder mochtent alles ane geuerde. Vnd zu noch merer sicherheit vnd bestetigunge aller vorgeschrieben sache So haben wir für vns vnser erben vnd nachkommen den egenanten ludwigen vnd vlrichen gebrüdere Grauen zu Wirtemberg Iren erben vnd nachkomen zu rechten bürgen gegeben vnd gesetzt diese nachgeschrieben vnser liebe getruwen vnd besundere Mit namen: hannsen vom hirtzhorn, wiprechten von helmstatt den Jungen hoffmeister etc. Eberharten von Nyperg, Reinharten von Nyperg vnderlantuogt zu Elsas, Syfrieden von Venyngen Rittere, hannsen von helmstatt zu Grumbach, hannsen von Venyngen Vitzthum Zur Nuwenstatt, Diether, kemerern, hannsen von Gemyngen vogt ze Brettheim Conraten von Gemyngen, Stephann von Emerßhouen vnsere hoffmeister vnd Conraten von venyngen zu bachspach, Alle vnuerscheidenlich also vnd mit solichem gedinge were, ob den obgenanten ludwigen vnd vlrichen Gebrüdern Grauen zu wirtemberg Iren erben oder nachkomen die obgenante herschafft vnd Sloß wilpperg Burg vnd Statt Bulach die Statt, vnd die dorffer wyler houe lute vnd guter, dartzu gehorig, oder ander gewaltsamy vnd herlikeit, rechte nutze gewonheit, oder zugehorunge, als vorgeschrieben steet alles samenthafftig, oder eyns teyls besunder von yemand ansprechig were oder würde Irrunge oder Intrag geschee von wem das were oder wie sich das fugte vnd wir vnser erben oder nachkomen sie Ir erben oder nachkomen darumb nit verstundent, vnd Ine das vertigtent vertretent versprechent vnd gentzlich vnd gar abgethan schüffent ane Iren schaden In aller wyse vnd maß so vorgeschrieben steet In zweyen monenden den nehsten nach dem vnd das an vns von Ine erfordert wirdet, Wenne dann darnach die vorgenanten burgen alle oder eyn teyle ermant werdent, von den egenanten Ludwigen vnd vlrichen gebrudern Grauen zu wirtemberg Iren erben oder nachkomen wie dann die manunge geschicht So sollent die vorgenanten burgen alle oder wie maniger vnder Ine gemant wirdet, als dicke es sich geburt, mit eynem pferde in leistunge komen, oder aber Ir iglicher einen knecht vnd pferdt an Ir iglichs statt der selber nit laisten wolte oder möchte vnuertzogenlich In leystunge vnd gyselschafft schicken gein Stuckarten oder gein Grunyngen In der zweyer Stette eine wedderthalb hin sie gemant werdent, In offen wirtes gastgeben husere recht gewonlich vnd vnuerdinget leystunge vnd gyselschafft dar Inne zu tunde vnd dauon nit zulassende als lange biß den egenanten Ludwigen vnd vlrichen Grauen zu wirtemberg Iren erben vnd nachkomen geuertiget vnd gnug gescheen ist nach lute vnd vßwisünge dieß briefs gentzlich vnd gar

Digitized by Google

roße als
nne vf
ir ledig
weyntzi
Graue
ewert
nd f
on
udwi
achf
ie
nd
or
or
ge
v
f

[illegible]

Digitized by Google

So ſollen wir vorgenanter verkeuffer vnſer erben oder nachkomen Jne vnd nachkommen ander als gut vnd redeliche bürgen an des oder der ſtatt Jn den nehſten viertzehen tagen nach dem ſo wir des von Jne den widder ſetzen vnd hafft machen Jn allem vorgeſchrieben gedinge als gepurt, Geſchee des nit, So ſollent die uberigen belieben burgen ob gemant werdent, Jnfaren leyſten Jn allem vorgeſchrieben rechten, Als das der burgen zale als gut vnd gewiß, erſetzt wirdet, als die abgeweſen ſint, vngeuerlich, Ob des auch nit geſchee vnd ſoliche leyſtunge wurde So mogent die obgenanten Graue ludwig vnd Graue vlrich von Jr erben vnd nachkomen vnd alle Jr helffer, denn furbas mit pfangriffen vnd andern ſachen nachgeen Jn der maſz als von der vertigunge vorgeſchrieben ſteet, als lang biß das es geſchicht. Alles vnd igliches das geſchrieben ſteet, gereden geloben vnd verſprechen wir hertzug Ott obgenanſern fürſtlichen wirden vnd eren für vns vnd alle vnſer erben vnd nachare ſtete vnd vnuerbrochenlichen zuhalten vnd darwidder nit zu ſind de noch zutunde Jn dheine wyſe vnd die obgenanten vnſer burgen von rgſchafft gutlichen zu ledigen vnd zu loſende ane allen Jren ſchaden alles erde. Vnd des alles zu warem vnd veſtem Orkunde haben wir vnſer ngeſiegel offentlich gethan hencken an dieſen brieff, Vnd haben dartzu vmb rer ſicherheit willen gebetten die hochgebornen fürſten hern Ludwigen pfaltzby Rine des heiligen Romiſchen Richs Ertzdruchſeſſen vnd hertzogen Jn vnſern lieben vetter hern Johannſen vnd hern Stephann pfaltzgrauen by vnd hertzugen Jn beyern vnſer liebe Brudere daz ſie Jr eigen Jngeſiegele n vnſern auch offentlich gehenckt hand an dieſen brieff Vnd wir Ludwig, ns vnd Stephann von gotts gnaden pfaltzgrauen by Rine etc. ytzgenant nen auch an dieſem brieue das dieſer kauffe geſchee iſt mit vnſerm wiſſen villen vnd das wir vnſer Jngeſiegele von des egenanten vnſers lieben vettern Bruders hertzog Otten bette vnd auch von Orkunde wegen dieſer vnſer beniß, alſo an dieſen brieff gehangen han Vnd wir vorgenanten Burgen als alle danor eigentlich vnd mit namen benennet ſind vnd geſchrieben ſteende nnen dieſer burgſchafft vnd gereden geloben vnd verſprechen by guten truwen vnd was von vns hienor an dieſem brieue geſchrieben ſteet, ware ſtete vnd e zuhaltende zuleyſtende vnd zuuollenfüren getruwelich vnd ane geuerde, Vnd ben des zu Orkunde vnſer iglicher ſine eigen Jngeſiegel auch offentlich gehenckt dieſen brieff, der geben iſt zu Heidelberg off ſant laurentien des heiligen erterers tage, des Jars als man ſchreibe nach Criſti vnnſers herren gepurt uſent vierhundert vnd Jn dem viertzigſten Jaren.

B. d. Orig. im St.-Archiv zu Stuttgart. — Mit 16 meiſt gut erhaltenen Siegeln.

Digitized by Google

852.

5. Oktober **1440**. Baden. Der römische König Friedrich belehnt Kraften von Dürmenz, als Träger seiner ehlichen Hausfrau, der Anna Herderin, mit dem Kirchenlehen und einem Zehnten zu Mähringen „auf den Herderen" (O.A. Tübingen), mit einem Hof, einer Hub und einem „Seld" ebendaselbst, endlich mit einem Zehnten und einem Fischwasser zu Kirchentellinsfurt.

Wir Fridreich von gotes gnaden Römischer Künig zu allen zeiten Merer des Reichs Hertzog zu Osterreich ze Steir ze Kernden vnd ze Krayn, Graue zu Tirol etc. Bekennen vmb dy nachgeschriben Stuck vnd güter vnserer lehenschafft von dem Haws Osterreich Als die ettwenn Heinrich Herdrer von weyland vnserm lieben Vettern hertzog Fridrichen Hertzogen zu Osterrich etc. seliger gedechtnüss ze lehen gehabt vnd aber derselb Heinrich Herdrer nach seinem abgangk keynen Manserben darzu gelassen hat daz wir als hertzog zu Osterreich durch vleissiger bete willen vnd von sundern gnaden vnserm getrewn krafften von dürmentz an stat vnd in namen der Erbern Annen Herdererin seiner eelichen Hausfrawn des obgenanten Herdrer Mumen als Irem Lehentrager zu Iren Rechten dy vorgemelten Stuck vnd güter verlihen haben vnd leyhen auch wissentlich was wir Jr zu Recht daran verleyhen süllen oder mügen. Also daz diselb Anna vnd Jr leyhserben die nu furbazzer von vns vnd vnserm lieben Vettern Hertzog Sigmunden Hertzogen zu Österrich etc. den wir Innehaben vnd vnsern Erben, in lehensweis Innhaben nutzen vnd nyessen, fullen vnd mugen als lehens vnd Landes Recht ist. Vnd sol vns der egenant krafft als ein lehentrager an der vorgenanten seiner hausfrawn stat oder wer ye Jr lehentrager ist, die vorberürten lehen verdienen vnd vns dauon getrew gehorsam vnd gewertig seyn als einem lehentrager zugebüret vnd als lehenslewte Iren lehensherren schuldig vnd gepunden sind getrewlich vnd an geuerde. Doch vnuergriffenlich ob vns vnd dem löblichen Haws Osterreich, dar Inne ichts vermant oder vergallen were vnd auch menigklichs Rechten doran vorbehalten vngeuerlich. Vnd sind das dy egemelten lehen Von erste das kirchenlehen vnd einen zehenden gelegen auf den Herderen zu Möringen Item Ain Seld darauf sitzt Heintz waltz gelegen daselbs Item einen zehenden zu kirchentallinsfürt Item ein vischens daselbs Item ein Hüb darauf sitzt Albrecht Schaber auch gelegen zu Möringen auf den Herdern Item Ain Hof darauf sitzt Vlrich Meyger zu Möringen Vrkund dits brieues. Geben zu Paden an Mitichen vor sannd Dionisien tag nach Cristi gepurde vierzehenhundert Jar vnd darnach in dem Viertzigisten vnsers Reichs Im Ersten Jare.

V. d. Orig. im St.-Archiv zu Stuttgart. — Mit dem gut erhaltenen Siegel, auf welchem der Reichsadler in rothem Wachs.

Digitized by Google

853.

20. November 1440. Heidelberg. Pfalzgraf Otto bei Rhein wendet sich an die Grafen von Wirtemberg in Betreff des von Graf Sigmund von Hohenberg behaupteten Wiederlosungs-Rechtes auf die Herrschaft Wildberg.

Vnnsern fruntlichen dinst zuuor Wolgebornen lieben Swegere als Jr vns Jtzund geschrieben habent. Als vormals auch für vns komen sy wie Graue Sigmund von hohemberg meynt eyne losung zu haben zu der herschafft wiltperg, vnd vnsern Reten des briefs den er darumb habe abgeschrieffte gegeben sy der selbe Graue Sigmund sythere aber forderunge an uch getan vnd begert habe ob Jr icht briefe oder orkonde habent, das sinen briefe date oder dafür gutt sy das Jr yne das horen lassent Mage er dann an rate finden von siner forderung zu steen wolle er thun Also wöltent Jr Jme daruff nit antworten Jr waltent das vor an vns bringen vnd ob vns gefalle oder gutt sin bedunck yne die brieff horen zu lassen, oder was dar Jnne vnnsers willes sy das sollen wir uch verschrieben wissen lassen etc. han wir vernomen, vnd vns gefellet wol das Jr yne die briefe horen lassent Sollen oder gepurt vns dann nach dem wir vns des verschrieben han icht me dartzu zuthun soll keyne gebruche an vns sin, Datum Heydelberg Quinta feria ante beate katherine virginis Anno etc. Quadragesimo.

Ott von gotts gnaden pfaltzgraue by Rine vnd hertzug Jnn beyern etc.

V. d. Orig. im St.-Archiv zu Stuttgart. — Mit aufgedrücktem Siegel.

854.

24. Februar 1441. o. O. Graf Sigmund von Hohenberg siegelt, als der Schultheiß von Thalheim (Ober- und Unter-Th., O.A. Nagold) und **10** dazu berufene Richter in einer Streitsache zwischen dem Kl. Reuthin und einem Einwohner von Gündringen (O.A. Horb) einen Spruch thun.

Jch schulthaiß von Talhain vnd die richter die dann gebetten sind darzü vrtail ze gebend mit nammen vier von hochdorff zwen von volmeringen vnd sechs von ötingen tügen kunt mit vrkunt diß briefs das für vns komen ist der hoffmaister von Rüty vnd klagt mit sinem für (sic!) alles von deß Conuentz wegen zu Michel kernen von Gündrichingen. Es hette sich gefügt das er zü gündrichingen gerechtet hett vmb zwölff schilling heller geltz do retti Michel kern was schaffners hand jer ich wolte üch wol die zwölff schilling heller geltz wysen do stolbte jm daz gericht zü gundrichingen do viengi er aber jn sämlicher maß an

Digitized by Google

Digitized by Google

855.

23. Juli **1442**. Frankfurt. Der römische König Friedrich bestätigt der Herrschaft Hohenberg und namentlich den Städten Rotenburg und Horb die Freiheiten, welche solche von seinen Vorfahren am Reiche, besonders von König Wenzel erhalten.

Wir Fridreich von gotes gnaden Römischer Kunig zu allen ziten Merer des Reichs Hertzog zu Österreich zu Steir zu Kernden vnd zu Krain Graue zu Tirol etc. Bekennen vnd tun kund offenbar mit disem brieue allen den, die In sehen oder hören lesen. Daz für vns komen ist vnser liben getruen der Burgermeister Rate vnd Gemeinde vnserr vnd des Hauß Osterrich Stete Rotemburg am Negker. Horw vnd anderr Stete in vnserr Herschafft Hohemberg gelegen, Erbere botschafft vnd bate vns diemutigklich daz wir denselben vnsere Steten vnd Iren Inwonern vnd nachkomen alle vnd yegliche Ir gnad fryheit Recht hantueste. brieue vnd prúnlegia die Si von Romischen keisern vnd künigen vnd ouch von Hertzogen zu Osterrich vnsern vorfaren vnd vordern löblicher gedechtnúß erworben haben vnd mit namen sölich gnad vnd fryheit so weilent kunig Wentzlaw Romischer kunig, weilent vnserm Vettern Hertzog Lewpolten Hertzogen zu Osterrich vnd sein Erben ouch loblicher gedechtnuß gegeben vnd furbazzer an die obgenannten Stete Ir Burger, diener vnd manne, dieweil dennoch die Grafschafft Hoemberg in weilent Graf Rudolfs von Hoemberg gewalt vnd hannden gewesen ist. volstreckt vnd In gegeben hat die da von wort zu wort lautten als hernach geschriben stet. (u. s. w. s. oben nro. 702.)

Auch Ir alt herkomen vnd gut gewonheit so Si loblich herbracht haben zu bestettigen zu Confirmiren vnd zuuernewen gnedigklich geruchten. Haben wir angesehen, solich diemutig bete vnd ouch getrew dinste. die dy vorgenanten von Rotemburg Horw vnd ander vnser Burger vnd Inwoner vnserr Stete in vnserr Herschafft Hoemberg gelegen vnd Ir — — — vordern vnsern egenanten vorfaren vnd vordern Romischen keisern vnd kunigen auch Hertzogen zu Osterrich getan haben, vnd Si vnd Ir nachkomen, Hinfür tun mugen vnd sullen. Vnd haben In mit gutem Rat vnd rechter wissen alle vnd yeglich ire gnad fryheit Recht Hantueste brieue vnd priuilegia, so Si von vnsern vorfaren vnd vordern Romischen keisern vnd kunigen vnd mit namen von dem obgenanten kunig wentzla vnd och Hertzogen zu Osterrich erworben, vnd darzu Ir alt herkomen vnd gut gewonheit so Si loblich herbracht haben, in allen Iren Stücken puncten artikeln vnd begreiffungen gnedikglich bestett confirmiret vnd vernewet. Bestetten confirmiren vnd vernewen In die ouch von Romischer kuniglicher macht vnd als hertzog zu Osterrich in crafft ditz briefs Vnd meynen setzen vnd wöllen, daz Si furbazzer alle krefftig seyen, vnd daz die obgenanten von Rotemburg Horw vnd von andern Steten in vnserer herschafft Hoemberg gelegen, dabei beleiben, vnd

Digitized by Google

der an allen ennden geprauchen vnd genieſſen ſüllen vnd mügen von allermenigklich vngehindert Vnd wir gebieten darauf allen vnd yeglichen fürſten geiſtlichen vnd weltlichen. Grauen fryen herren Rittern knechten Landuogten Lanndrichtern Richtern Vogten Ambtlüten Burgermeiſtern Reten Gemeinden vnd allen andern vnſern vnd des Reichs. vnd ouch des Hauſs Oſterreich vndertanen vnd getrewen ernſtlich vnd veſtigklich mit diſem brieue daz Si die vorgenanten von Rotemburg Horw vnd von andern Steten in vnſerr Herſchafft Hoemberg gelegen vnd Jr nachkomen an ſolichen obberürten Iren gnaden vnd freiheiten vnd diser vnſerr beſtettung fürbazzer nicht Irren noch hindern in dhein weis. Sunder Si dabei von vnſern wegen ſchirmen ſchützen vnd gerüblich beleiben laſſen, ſouerr Si vnſer Swere vngnad meynen zuuermeiden. Mit Vrkund diſs brieues Verſigelt mit vnſerr kuniglichen Maieſtät anhangundem Jnſigel. Geben zu Franckfort an Montag nach ſannd Mariemagdalenen tag Nach Criſti gepurde Viertzehenhundert Jar vnd darnach in dem Zweyunduiertzigiſten Jar Vnſers Reichs im dritten Jare.

V. d. Orig. im Stadt-Archiv zu Rotenburg. — Das Siegel iſt abgefallen.

856.

3. Oktober 1444. Heidelberg. Otto Pfalzgraf bei Rhein und Herzog in Baiern, der im Jahr **1440** ſeine Herrſchaft Wildberg-Bulach an die Grafen Ludwig und Ulrich von Wirtemberg verkauft hatte, weist Konrad von Hailfingen, Heinrich und Konrad von Gültlingen, Helfrich von Neuenſtatt und alle andern Mannen der gen. Herrſchaft an die Grafen von W.

Wir Ott von gotts gnaden Pfaltzgraue by Rine vnd hertzog Jn beyern etc. Embiethen Conraten von Hailfingen heinrichen vnd Conraten von Giltlingen helffrichen von Nuwenſtatt vnd allen andern vnſern Mannen Burgmannen vnd lieben getruwen die dann von vns belehent geweſt ſind von wegen der herſchafft Wilperg und Bulach mit Jrer zugehorunge vnſern grus vnd laſſen uch wiſſen, das wir die vorgenanten vnſer herſchafft wilperg vnd Bulach mit aller Jr zugehorunge nichts vßgenomen vnd beſunder mit aller manſchafft burgmanſchafft vnd lehenſchafften verkaufft vnd ewiglich zu kauffen geben haben den wolgebornen vnſern lieben Swegern Ludwigen vnd vlrichen gebrüdern Grauen zu wirtemberg vnd Jren erben alles nach Jnnhalt ſolicher kauffbrieffs darüber geſchrieben vnd verſiegelt, Vnd darumb ſo bitten heiſſen vnd befelhen wir uch alle vnd igliche beſunder Jn krafft dieß brieffs das Jr nu hinfüre zu ewigen zyten alle uwer lehen eß ſyen mannlehen burgmannlehen oder ander lehen wie dann die namen gehaben mogen vnd zu der vorgenanten her-

schafft wilperg vnd Bulach gehorent vnd here rurent von den vorgenanten vnnsern lieben Swegern von wirtemberg oder Iren erben empfahent habent vnd tragent als dicke sich das gepuret heischen vnd noit sin wirdet, Vnd wir sagen daruff für vns vnd vnnsere erben uch alle vnd uwer iglichen besunder aller uwer glübde eyde vnd verbuntniß so Jr vns dann von der vorgemelten lehen wegen verbuntlich geweſt sind gentzlichen ledig qwyt vnd loyß. Vnd haben des zu Orkunde vnser Jngesiegel thun hencken an diesen brieff Der geben ist zu Heidelberg off Samßtag nach sant Michels tage des heiligen Ertzengels Anno domini Millesimo Quadringentesimo Quadragesimo.

B. d. Orig. im St.-Archiv zu Stuttgart. — Mit dem Siegel des Ausstellers.

857.

22. August 1449. o. O. „Josen von Hornstain vnd siner Helffer vientschafft brief gen Rottwil geantwurt, im Nahmen vnd von wegen Graff Vlrichs von Wirtemberg," und besiegelt von Graf Sigmund von Hohenberg.

Wir nauchbenempt Jos von Hornstein Hanns von Hochmessingen walther von Rosenueld vnd Osterbrunnen von wurmlingen hanns Peter vnd walther von Schertzingen, Dietrich Nagell von dürnstain Hanns aicheller von ysin Haintz Schnider vnd Hanns küngung konrat Stähelli vnd Jös Gärwer von Stockach Hennßli Neff der alt Jos Sifrid von Memingen vnd Auberlin keller von Herrenberg lauffend vch Burgermaister Rautt vch gemainde zu Rotwil vnd alle die, die mit vch Jn veraynung gewandt vnd verbunden sinde, wissen alz der Hochgepornne Herre Herrn vlrich Graue zu wirttemberg etc. vnser gnädiger Herre mit vch vnd vwern Bundesgenossen Jn vintschafft vnd vwer vinde ist des Helfer wir vorgenante sinde Daz wir von wegen des genanten vnsers gnedigen Herren vwer vnd der die mit vch Jn veraynung gewandt vnd verbunden sinde ouch der vwer vnd der Iren vnd die vch vnd Jnen zu uersprechend ständ vinde sin wöllen vnd ziehend vns des Jn des genanten vnsers gnädigen Herren fride vnd vnfride vnd wie vnd Jn welchen weg sich daz machte So wöllen wir hie mit vnser ere gegen vch vnd die mit vch Jn veraimung gewandt sinde, der vwer vnd der Jre ouch vwer vnd derselben Helffer vnd Helfers Helfer bewart han, vnd ob vns mer bewarung gepürte ze tündt die tügen wir och vnd vnser yeklicher besonder mit disem vnsern offennbrieff doch setze Jch Hanns aicheller die von ysin .....[1] Hindan. Geben vnd von vnser aller bett wegen mit des wolgepornen Herren Grauen Sigmunds zu Hohenberg vnsers gnedigen Herren

Insigell by ende dir geschrifft besigelt vff fritag nähst vor Sannt Bartholomäus des Hailigen aposteln tag Anno etc. quadragesimo Nono.

V. d. Orig. im St.-Archiv zu Stuttgart. — Auf Papier mit dem ganz undeutlichen aufgedrückten Siegel des Grafen von Hohenberg.

[1] Unleserlich.

858.

21. September 1449. „Eroberung des schloßes Hochenberg."

„Anno 1449 an S. Mathei Apostels fest, seyend die von rottweil mit ihrer Gemeind vor hohenberg gezogen, das mit einem Turmb und hilff gottes gewunen vnd erobert und das schloß zerbrochen, auch 18 derselben, so Jobs von Hornstein darinnen gehabt, von leben zum dott gebracht, vnd 4 von Rottweil auch leben gelaßen haben, vor welche in der Pfarrkirchen Jährlich ein Jahrdag gehalten wird."

Aus dem städtischen Archiv zu Rotweil. Lade LX. Fasc. 3.

859.

8. Juli 1450. o. O. Burgermeister und Rath der Reichsstadt Rotweil beschweren sich bei Graf Sigmund von Hohenberg, Hauptmann zu Balingen, daß seine Leute in dem reichsstädtischen Dorfe Dietingen Vieh (im Werth von 600 fl.) geraubt hätten, wofür Ersatz verlangt wird. Antwort des Grafen darauf vom 15. Juli.

Wolgeborner Herre Graue Sigmund Graue zu Hohenberg Hoptman etc. Schulthais Richter vnd gemaind ze Balingen Vns ist ain Richtung verkündet mit der fürsten vnd Herren brieue mit Iren anhangenden Sigeln. so die gemacht hand darinne der Hochgeboren Herre Hern Vlrich Graue zu Wirtemberg etc. ouch namlich begriffen ist. die richtung vff fritag nechstvergangen zu der Sonnen vffgang angangen ist, der wir vns gehalten hand. vber solich richtung hand die uwern vff gestern vns vnd den vnsern daz vnser zü dietingen genomen Vordren wir an üch mit disem brieue, vnd den vnsern das vnser. daz vns von den uwern in sölicher zugeschriben richtung genomen ist an schaden zu bekeren. bi diser hüttigen tagzit vor vndergang der Sonnen Geben vnder vnserm vffgedruckten Insigel an mitwochen nechst nach Sant Vlrichstag Anno domini millesimo quadringentesimo quinquagesimo.

Burgermaister vnd Raut zü Rotweil.

Wir Sigmund Graue zü Hohenberg Hoptman zu Balingen Als Ir Burgermaister vnd Rat zu Rotwil vns geschriben vnd vordrung getan hand. vch vnd den uwern kerung ze tund von sölichs vihs wegen. so zu dietin-

Digitized by Google

gen vch vnd den uwern von den vnsern in der Richtung genomen sölle sin. ynnhalt uwers briefs etc. hand wir wol vernomen vnd hät vns sölich uwer schriben vnd vordrung fremd vnd vnbillich. nach gestalt vnd herkomen der Sach. aber wie dem so wellen wir die Sachen füro bringen. vnd uch dann antwurt vff üwer schriben vnd vordrung geben. dez wir getruwen daz glich vnd gnüg sie, Geben vnd mit vnserm vffgedruckt Insigel besigelt vff Mitwochen nechst nach sant Margarethen tag Anno etc. Quinquagesimo.

B. d. Orig. im St.-Archiv zu Stuttgart. — Das Siegel fehlt.

Auf der Außenseite steht: „wie wir den nomen der vns gen Balingen in der Richtung genomen ist, Genordert hand ze bekeren. des vihs ist by vj^{c} gulden werth."

860.

22. Oktober 1451. o. O. Graf Sigmund von Hohenberg, der Kirchherr, Schultheiß und Keller zu Balingen, beurkunden, daß zwischen dem Grafen Ulrich von Wirtemberg und Wolf von Bubenhofen in Betreff der Patronatsrechte der Kirchen zu Burgfelden und Geislingen (O.A. Balingen) ein gütlicher Verglich zu Stande gekommen sey.

Wir Sigmund Graue zu Hohenberg Maister Hanns Schulthais von Nagelt maister Jn den Siben frien künsten kirchherre zu Balingen pfaff Hanns Schutter kapplan Auberli Sätzli Schulthais vnd konrat Brenndli keller daselbs tügen kuntt aller menglich mit dem brieue die den leßend. oder hörend leßen Alz zwüschend dem Hochgepornen herren hern vlrichen graue zu wirttemberg fürmünder etc. vnserm gnedigen herren ains vnd dem frommen vesten Wolffen von Bübenhoffen des andern tailß ain Schlaich vnd gütlich vberkommen geschenhen ist von der kirchen wegen zu Gislingen die ain dohter der pfarrkirchen zu Östorff gewesen vnd yetzund ain pfarre ist gegen der pfarrkirchen zu Burgfeld Alßo daz nunfürohin zu öwigen zitten die kirche zu Burgfeld von dem genanten vnserm gnedigen herren Graue Vlrichen zu Wirttemberg fürmünder etc. vnserm gnedigen herren zu verlihend vnd die kirche zu Gislingen ain pfarrkirche zu öwigen zitten von wolffen von Bübenhoffen zu verlihend ist vnd sin sol Söllichen Schlaich vnd gütlich vberkommen och mit pfaff vlrich wagners kirchherren zu Ostorff gunst wissen vnd gütten willen Volgangen vnd beschenhen ist alz daz die versigelten Schlaichbriene Där vber geben Jnne haltend vnd aber wolff von Bübenhoffen vnd der genannt kirchherre zu Östorff etwaz spennig vnd Jrrig wärend von des kostens schadens vnd der expenß wegen So dann vff Söllichen Schlaich ee der zu ende käme gän möchte och von des Bauschatz kirchenstür vnd der quart wegen Daz wir zwüschend den genanten beden parthien mit Jr gunst wissen vnd gütem willen beredt vnd sie

Digitized by Google

vberbraucht geriht vnd geſchliht habend Inmanſſen als hernach geſchriben ſtant dem iſt alſo daz wolff von Bübenhoffen allen koſten vnd ſchaden So daruff gantt bis die kirche zu Giſlingen zu ainer pfarre gemacht wirt wie wä vnd gen wienn ſöllicher koſt vnd ſchaden darrürte gentzlich vnd gar vßrichten, vnd bezallen ſol vngefärlich vnd ſol der genant kirchherre mit ſöllichem koſten vnd ſchaden gar nichtzit zu ſchaffend haben In behainem weg Sonder So ſol wolff von Bübenhoffen Söllichen koſten vnd ſchaden gar vnd gentzlichen vßrihten geben vnd bezallen vngefärlichen darumb ſüllend wolffen von Bübenhoffen bliben herfolgen vnd werden alle vergangen vnd verfallen zins die denn zu Giſlingen ligend oder an den lütten dä ſelbs ſtände, vnd der genant kirchherre maynt vordrung därzu ze händ daz die ſin ſölten ſin. Vnd aber der genant Wolff von Bübenhoffen maynt daz die dem kirchherren niht zugehören ſöltend nauch dem vnd ſich daz darvmb gemacht vnd verloſſen hette Söllich vordrung des genanten kirchherren halp ſol vnd iſt gar vnd gentzlich ab Vnd hautt der genant kirchherre noch niemand von ſin wegen fürohin dä mit gar nichtzit zu ſchaffeud noch zu tündt han In kain weg Sondern die ſelben nütz vnd zins ſüllend bliben vnd ſin wolffen von Bübenhoffen vnd von des Bauſchatze kirchen Stür vnd der quart wegen iſt och beredt vnd betädingot worden Inmauſß als hernach geſchriben ſtant Dem iſt alſo Alz die kirche zu Oſtorff bisher geben hautt ain pfund haller Bauſchatze daran ſol geben ain kirchherre oder die kirche So behain kirchherre da wär zu Giſlingen zu ówigen zitten zenhen Schilling Haller vnd niht mer vnd alz die genant kirche zu kirchenſtür geben hautt och ain pfund haller daran ſol geben ain kirchherre oder die kirche zů Giſlingen So behain kirchherre da wäre zu ówigen zitten des Jaurs zenhen ſchilling haller vnd niht mer vnd von der quart wegen da mit ſol ain kirchherre noch die kirche noch die kirche zu Giſlingen zu ówigen zitten gar nichtzit zu ſchaffend noch zu tündt haben In kain weg Sonder ſo ſol ain kirchherre vnd die kirche zu Oſtorff die quartt gar vnd gentzlich vßrihten, vnd bezallen on ſchaden ains kirchherren vnd der kirchen zu Giſlingen zu ówigen zitten vnd ſüllend fürohin bede parthien für ſich Ir erben vnd nauchkommen vnd menklich von Ir wegen vmb alle vergangen ſachen bis vff dißen hütigen tag wie vnd von waz ſache ſich die gemacht händ nichtzit vßgenommen noch vorbehalten In deheinem weg gentzlich vnd gar geriht vnd geſchliht ſin vnd enander vmb alle ergangen ſachen vngeredt uertigot vnd vnbekümert lauſſen weder mit geriht gaiſtlichem noch weltlichem noch on geriht ſuß noch So vngefärlichen Och iſt her Inne beredt worden wär ſache daz wolff von Bübenhoffen pfaff vlrich wagners kirchherren zu Oſtorff zu den genanten Sachen zu geriht zu tagen oder zu tädingen eß wäre gen koſtentz oder anderſchwähin wä daz wär bedorffte oder nottürftig wäre oder würde daz ſol der genant kirchherre gütlich on widerrede tün doch vff wolffen von Bübenhoffen koſten vnd ſchaden vnd niht vff ſinen koſten vnd ſchaden alles vngefärlichen Vnd des alles zu wárem veſtem vrkund vnd Stätter ſicherheit So haben wir obgenanten tädingß lütt Mainlich Graue Sigmunde zu Hohenberg Maiſter Hanns Schult-

Digitized by Google

hais von Nagelt kirchherre zu Balingen vnd Auberli Sätzlin Schulthais Da selbs alz tädingß lütt für vns selbs vnd von bett wegen der ander tädingßlütt vnsry Insigell offennlichen lassen henkken an dißen brieff doch vns vnd vnsern erben on schaden wan aber alle abgeschriben puncten gedingde vnd artikel an dißem brieff geschriben mit vns obgenanten wolffen von Bübenhoffen vnd pfaff Vlrich wagners kirchherren zu Ostorff gunst wissen vnd gütten willen volgangen vnd beschenhen sinde darumb hautt vnser yeder sin Insiggel für sich sin erben vnd nauchkommen och offennlichen laussen henkken an dißen brieff zu Stätter sicherheit gezügnüß vnd vrkund aller dir puncten vnd gedingde an dißem brieff geschriben der brieue sind zwen der ain von wortt zu wortt lutot alz der ander vnd ist yeder parthie ainer geben worden von Jr bett wegen Geben vf fritag nähst nauch des lieben Hayligen Sanntt Gallen tag Alz man zalt nauch cristi vnsers Herren Jhesu cristi geburt Vierzenhundert Jaure vnd darnauch In dem ainen vnd fünfzigosten Jaure.

V. d. Orig. im St.-Archiv zu Stuttgart.

861.

3. September 1454. Rotenburg. Rudolf von Ehingen beruft auf Befehl des Erzherzogs Albrecht von Oestreich Lehensmannen der Herrschaft Hohenberg zu einem Lehengericht in Streitigkeiten zwischen Benz Kechler von Schwandorf und der Gemeinde Altheim.

Jch Rudolff von Ehingen Bekenn offembar vnd tun kunt mengklichen mit dem brieff das ich vf hut dato dis brieffs von empfelhnus wegen des durchluchtigen fürsten vnd herrn hern albrechts Ertzhertzogen zu Österrich etc. myns gnedigen hern als ein lehen Richter mit disen hernachgeschriben siner gnaden herschafft Hohemberg lehensmannen Mit namen Steffan von Emerszhoffen, hansen von Linstetten, Jorgen vnd Conratten von ow zu hurningen, wolff schilling Caspar wichslern Bentzen von Bochingen wernher schencken von Stoffemberg Conraten von werenwag wilhelm Truchsassen von hofingen Heinrichen Zymrer Andresen von Mansperg vnd peter von Owe die ich dan von siner gnaden Beuelhnuss wegen zu mir berufft hab zu Rotemburg In der Statt am Necker gelegen In der grossen Ratzstuben daselbs zu lehen Recht gesessen bin Als vmb Solich Spenn vnd Zweyung die da lehen Berurn u. s. w. Vff Sant Anthonyen tag 1454.

V. d. Copial-Buch zu Herb Fol. 179 ff.

Digitized by Google

862.

15. Februar 1456. Rotweil. Die Reichsstadt Rotweil, welche von der Zerstörung des Schlosses Hohenberg her noch eine Entschädigungs-Forderung an die mit ihr verbündeten Reichsstädte in Schwaben hatte, überträgt in Uebereinstimmung mit diesen die Bereinigung dieser Sache dem kleinen Rath der Stadt Straßburg.

Wir der Burgermaister Raut vnd all burgere gemainlich dez hailigen Richs Statt Rotwil. Bekennent offennlich vnd tüen kunt allermenglichen mit disem brieue, Vnd als wir Spruch vnd vordrung haben an Gemain dez heiligen richs Stett vnser vergangner verainung in Swaben, harrürent von Hohemberg dez Slosses vnd tzweyer erschossnen knecht wegen etc. vnd aber dieselben Stett vnd wir vns mitenandren solicher vnserer Spruch vnd vordrung halb rechtz veraangen (sic!) vnd geaint haben vff den fürsichtigen Ersamen vnd wisen Meister vnd klainem Raut der Statt Straßburg, die ouch sich dez rechten angenomen, vnd vns Rechttag gesetzt haben, mit namen vff donrstag yetzo nechstkomend Daz wir da mit wolbedauchtem müte rechter wissen vnd mit ain helligem Rat von vnser aller wegen zu solichem rechten schicken, die Ersamen wisen Burkarten von Tigeshain Casparn Hinderofen vnser Rautz fründ vnd Johannsen Herman vnsern geswornen Schriber, den wir sampt vnd Jr ietwederm inbesonder für vns vnd gemainden vnsern vollen gewalt vnd gantz macht geben vnd empholhen, vnd Si vnser volmächtig anwälten Sachwälter . . . . . [1] vnd nachtbotten gesetzt vnd gemacht haben Geben emphelhen setzen vnd machen mit crafft diß briefs, also ob sach wär, daz die vorgenanten vnser fründ von Straßburg ain versuchung tun wurden vns genander in gütlichait zu uerainen, Jnen an vnser statt vnd in vnserm namen der gütlichait zu ueruolgen vnd wie Si sampt oder Jr zwen oder Jr ainer inbesunder die gütlichait in red vnd widerrede hanndlent, wez Si sich darum von vnsernt wegen erbietend waz Si darum von vnsernt wegen vffnemend tünd vnd lassend vnd wie sich darum haltend, ist vnser guter will wellen ouch daz stet vnd vest halten, vnd vns dawider dhains wegs setzen in aller der mäß als ob wir daz allez selbs in zügegnem wesen geton vnd gehanndelt hetten on all ynntrag vnd widerred, Vnd Herumb ze offem vrkund, haben wir vnser Statt merer Sigel offennlich gehenkt an disen brieue Geben an mentag nechst nach dem Sonnentag Jnuocauit Nach Cristi gepurt viertzehenhundert vnd Sechs vnd fünfftzig Jare.

V. d. Orig. im städtischen Archiv zu Rotweil. — Das Siegel fehlt.

[1] Unleserlich.

Digitized by Google

863.

31. Oktober 1459. o. O. Graf Sigmund von Hohenberg schlichtet in Beisein und zu Gunsten seines „Sunes", des Grafen Jos Niclausen von Zollern, die Erbstreitigkeiten zwischen Hansen von Thierberg und Lienhard Remen zu Hechingen.

Wir Sigmund Graue zu Hohemberg Bekennen vnd tun kunt offembar mit disem brief als Spenn, vnd zweyung vfferstanden sin, zwüschent dem vesten Hansen von Tieringen an einem vnd Lienhart Remen zu Hechingen vnd Gret Ernstin siner elichen Hußfrowen an dem andern teil von solichs erbs vnd güts wegen So der vest Wernher selig von tieringen nach tode verlassen vnd des testaments halb So er deßhalb by sinem leben geordnet vnd gemacht hat, das wir vff hüt datum dis briefs zwüschent beiden vorgenanten parthyen In by wesen vnd gegenwertigkeit des wolgebornen vnsers lieben Süns Graue Josniclausen zu zolr vnd mit ir aller wissen vnd güttem willen beredt vnd betedingt haben Inhernachgeschribener forme Dem ist also das der egenant hans von tieringen für sich vnd sine erben ledeclich vnd eigentlich vbergeben sol vnd ergeben dem egenanten vnserm Sün von zolr vnd sinen erben alles das güt, das der egenant wernher selig von tieringen in sinem leben gehabt vnd nach tode verlassen hat, es sye zu Hechingen oder anderswa oder Im Elseß oder sust wa das gelegen wie das geheissen oder genant sye ligends vnd varends lehen vnde eigen Hußrat betgewand vihe gemeinden schulden barschafft vnd anders mit allen iren rechten zinsen nutzen gülten vnd güten mit husern schüren garten eckern wisen Holtz veld wasser wunn vnd weide vnd mit aller zügehörde fundens vnd vnfundens benempts vnd vnbenempts nichtzit vberal daran vßgenomen Also das das vorgenant erb vnd gut alles als vorgeschriben stet, dem vorgenanten vnserm lieben Sune Graue Josniclausen von zolr vnd sinen erben fürohin zu ewigen ziten werden vnd beliben sol das Innetzuhaben zü nützen zu niessen zuuersetzen vnd zuuerkouffen vnd damit zu tun vnd zulassen nach irem willen als mit irem eigen gut, vnd sollent der egenant Hans von tieringen vnd sin erben darvff vertzigen sin vnd kein Recht anspruch noch vorderung darumb noch darnach nymer mer gehaben gewynnen noch vberkomen in keinen weg vnd darvmb sol der egenant vnser Sun von zolr den obgenanten Lienhart Remen vnd sine Hußfrowen von solichs gemechts wegen So in der vorgenant wernher selig von tieringen von sinem verlassen güt in sinem testament vnd letsten willen vermacht, gütlich oder rechtlich abtragen da mit der selb Hans von tieringen vnd sin erben darvmb von Inen vnd iren erben on vorderung vnd vnangelangt bliben darvff ouch der selb Hans von tieringen Lienhart vnd sin Hußfrow gegen einander der vorgemelten sachhalb gericht vnd geslicht sin vnd ir behein teil darvmb an den andern füro nichtzit mer zuuorderen noch zu sprechene han sollen in keinen weg alles vngeuerlich vnd sol ouch der ege-

Digitized by Google

nant vnser Sun von zolr oder sine erben demselben Hansen von tieringen sinen leptagen vnd nit lenger fünff vnd zweintzig guldin Rinscher gütter vnd genemer alle Jar vff sant Martis tag achttag dauor oder darnach zu lipgeding richten vnd geben on lenger vertziehen vnd on schaden vnd Von nü sant Martins tag nehstkompt vber ein Jar das nehst anfohen solich lipgeding zu richten vnd wann der selb hans von tieringen mit tod abgegangen ist da gott lang vor sin wolle so sullen vnser Sun von zolr vnd sine erben Hansen von tieringen erben noch niemand von iren wegen des vorgenanten erb vnd gûts oder dis lipgedings halb nichtzit me schuldig noch pflichtig sin, zu dem So sol dem egenanten hansen von tieringen vnd sinen erben die zehenden nütz gült vnd gütter so der egenant sin bruder selig zu tieringen dem dorff gehabt vnd nach tode verlassen hat, die von dem huse zu Österrich zu lehen rüren erblich vnd eigentlich zu gehören vnd beliben das er oder sine erben die Innehaben nützen vnd niessen damit tun vnd lassen oder die durch gott oder ere verschaffen vnd hingeben mögen wa hin oder wem sie wollen, on menglichs Irrung Er sol auch die andere gült vnd gût die der vorgenant sin bruder selig zu tieringen verlassen hat, die eigen sin ouch sinen leptagen Innehaben nützen vnd niessen, doch wann er mit tode abgegangen vnd nit mer in leben ist, So sollen die selben gült vnd gütter zu tieringen die eigen sin als vorstet dannenhin ouch dem obgenanten vnserm Sun von zolr vnd sinen erben eruolgen vnd werden on Intrag oder widerrede Hansen von tieringen sol ouch werden was von essidigem ding in des tieringers seligen huse zu Hechingen das noch vorhanden ist es seye von winkorn oder anderm doch ob nit als vil als acht malter vesa dar Inn weren die sol im vnser sun von zolr eruollen was aber mer dann achtmalter vesa dar Inn weren die sollen ouch vnsers suns von zolr sin Item demselben hansen von tieringen sol ouch von dem Hußrat gegeben werden ein vsberette betstatt mit zwein betten einem pfulwen zwein küssin drü par Luilachen vnd zwein deckin die er von dem betgewand nemen mag weliche er wil Item ein ballen linis tuchs Item ein Harnesch zu sinem libe der best so da ist, Item ein beckin vnd ein groß faß Item das zün geschirre vnd das kuchin geschirr das vber das für gehört (sic!) Item zwen ler trog Im huse Item den trog zu Balingen ouch ler dann was in denselben dryn trögen ist sol ouch vnserm sun von zolr beliben, Item den schribtisch ler vnd zwey tischlachen Item dartzu das pfert fünff kü vnd die zwey Swine die Im huse sin das Im ouch alles also worden ist, Sust sol das ander vnserm sun von zolr vnd sinen erben alles es sye ligends vnd varends zugehören vnd bliben Inmassen vorbegriffen ist, Es sollen ouch vnser sün von zolr vnd sine erben die Nüntzig guldin die wernher selig vnd der vorgenant hans von tieringen Margreth Stupff vnd iren erben halbs vff vetz sant Martins tag vnd das ander halbteil darnach vff sant Johans tag Babtisten nehstkompt geben söllen vßrichten nach lut der tedingsbrieue darüber gemacht dann dasselb erb vnd gût, das von fritz seligen von tieringen verlassen vnd vff die egenanten zwen gebrüder von tieringen nach lut der vorgenanten teding komen ouch

Digitized by Google

in dieser tebing begriffen ist, also das das dem egenanten vnserm Sune von zolr vnd sinen erben zu sten vnd beliben sol des glich sollen vnser sun von zolr vnd sine erben alle andern schulden die wernher von tieringen selig schuldig beliben ist die tuntlich vnd noch unbetzalt sin vßrichten on des vorgenanten hansen von tieringen oder siner erben schaden Derselb vnser sun vnd sine erben sollen ouch das ein pfund vnd ein schilling ewigs gelts das der egenant wernher selig an ein Jartzit gen Hechingen, Item zehen schilling ewigs gelts das er den armen siechen daselbs in das Hüslin Item vnd fünfftzehen schilling Jerlichs gelts das er an ein Jartzit gen Balingen geordent vnd in sinem testament vermacht hat richten vnd geben vnd das also versichern vnd versorgen damit solich Jartzit zu ewigen ziten begangen vnd solich gült Jerlich daran gericht werde Des glich sol der obgenant hans von tieringen das ein pfund und zwen schilling ewiges gelts das sin Brüder an ein Jartzit in vorgeschribener forme gen tieringen vermacht hat richten vnd vermachen da mit solich Jartzit on abgang begangen vnd solich gült daran gericht werde als der egenant sin bruder selig in sinem letsten willen verlassen hat alles on geuerde vnd darvff sol der egenant Hans von tieringen vnserm sun von zolr alle brieue Rödel vnd Register die er der obgenanten erb vnd güter halb hat vber vnd zu sinen handen geben vnd ob dem von zolr oder sinen erben an solichem erb vnd güt allem oder einem teil Irrung oder yntrag geschee das sol inen als dick vnd wa inen des not würd Hansen von tieringen helffen vertigen vertretten vnd versprechen nach notdurfft vnd sich wa des des (sic!) bedorfften ouch sust dartzu bruchen lassen nach sinem vermögen doch vff des von zolr costen vnd schaden alles on geuerde vnd des alles zu warem vrkund han wir vorgenanter Graue Sigmund als ein tedingsman vnser eigen Insigel doch vns vnd vnsern erben on schaden offenlich gehenckt an disen brief vnd wir vorgenanten Josniclaus Graue zu zolr hans von tieringen vnd Lienhart Rem für mich vnd Grethen myn Hußfrawen Bekennen ouch an disem brieff das solich vorgemelt tebing vnd alle obgeschriben sachen mit vnser aller wissen vnd güttem willen zügegangen vnd beschehen sin vnd wir geredn globen vnd versprechen für vns vnsere erben vnd nachkomen by gütten trüwen das alles vnd yeglichs das an disem brieue geschriben stet als vil das vnser yglichen teil berürt war vest stet vnd vnuerbrochenlich zu halten zu leisten vnd zuuollefüren da by zu bliben vnd da wider nit zu sinde zu suchen noch zutund noch schaffen getan werden mit gericht geistlichem noch weltlichem noch on gericht noch mit andern sachen in dehein wise alle geuerde vnd argliſt her Inn gantz vßgeslossen Vnd des zu warem vrkund hat vnser ygliher sin eigen Insigel für sich vnd sine erben ouch offenlich gehenckt an disen brieue vnd dartzu haben wir vorgenanten hans von tieringen vnd Lienhart Rem gebetten die vesten Caſparn von ow Vnd hannſen von Stuffennburg Das sie ire eigne Insigel zu getügnus doch In vnd iren erben on schaden ouch offenlich an disen brieff gehenckt haud Des wir vetzgenanten zwen vns also hiemit bekennen das also getan vnd von ir gebett wegen vnsere Insigel an disen brieue gehangen han Der geben ist an aller heiligen

Digitized by Google

[illegible] In dem Jar als man zalt von der geburt, Cristi Tusent vierhundert fünfftig vnd darnach in dem Nünden Jare etc.

V. d. Orig. im St.-Archiv zu Stuttgart. — An der Urkunde hängen nur noch das [illegible] Siegel des Sigmund und das des Grafen von Zollern, welches den [illegible] Schild und auf dem Helm den Brackenkopf zeigt; die Umschrift ist unleserlich.

864.

25. Januar 1463. o. O. Vertrag zwischen der Herrschaft Hohenberg und dem Kl. Alpirsbach, die Dörfer Gosheim und Wehingen (O.A. Spaichingen) betreffend.

Zů wissent Als ettlich spenne vnd zweyung gewesen vnd vfferstannden sind zwüschent der durchlüchtigen hochgeporenen fürstynn vnd fröwen frow Mechthilt gepornne pfaltzgräuin by Rine vnd Ertzhertzogin zů Österrich etc. vnnsrer gnedigen frowen an einem vnd dem Erwirdigen geistlichen herren hern Andres Apt zu Alperspach als von sins Gotzhuß wegen, des andernteils ettlicher dörffer halb mit namen wehingen vnd Goshein, vnd der Armenlüthalb däselbs, deßhalb ein anlaß von beidenteiln veruolgt verwilgt vnd begriffen ist der von wort zů wort hernäch stät, vnd lutt also Item die Armenlüt söllent zeuor schwören dem Apt als Irem eigen herren alles des gehorsamm zů sind des sie Irem eigen herren als [illegible] lut schuldig vnd pflichtig zů tůnd sind vnd wie von Alter her kommen ist, Doch dem vogtherren an siner gerechtikeit wie dann von alter her kommen ist vnschedlich, Item desglichen söllent sie schwören dem vogtherren alles des gehorsamm vnd gewertig zů sind das Armenlüt Irem vogtherren schuldig vnd pflichtig sind zů tůnd, wie dann das ouch von Alter her kommen ist, Doch dem Apt alles Irem eigen herren an siner gerechtikeit vnd eigenschafft vnschedlich vnd nach solichem ist durch beidteil verwilgung abgeredt, ob eincherley spenn freueln oder anders berürn, da zwüschent wern der selben zweyung In der gütlicheit ze kommen vff herrn Conratten von wyttingen Ritter, Lienhart Schappel von Rotwil vnd Berchtolten Schultheis von vilingen, die von beidenteiln gebetten werden söllent sich der sachen In gütlicheit zů beladen, die zůuerkrent vnd versüchen, Sie därumb gütlich zu uereinen, ob aber daz gütlich nit [illegible] mocht mit Irem rechtlichen spruch zů entscheident. Actum et Datum feria [illegible] post Oswaldi, Anno domini etc. Quinquagesimo Nono. Däruff wir [illegible] nachgeschriben mit namen Conrat von wittingen Ritter, Lienhart [illegible] Burgermeister ze Rotwil vnd Berchtolt Schultheis von Hü[illegible] In dem yetzgemelten Anlaß bestympt vff hüt Dato dis briefs durch [illegible] vnd den beider parthyen gen Schömberg kommen vnd den obgemelten [illegible] herren von Alperspach als von sins gotzhus wegen vnd den [illegible] Johannes hornnstein vogt zů Hohemberg, als von der ge-

Digitized by Google

melten vnnsren gnedigen frowen wegen Jr spenn vnd zweiung gütermaß verhört vnd dem nach die gemelten parthyen mit Irem gunst wissen vnd willen Jn der gütlicheit gericht vnd betragen haben Jn mäß vnd formen als hienach stät, dem ist also, das vnnser herr von Alperspach oder sin nachkommen, an sins gotzhuß stat by den gerichten der kelhöf zů wehingen vnd Goßhein bliben söllent vnd die hönd zů gebiettent vnd dar Jnn zů richtent, wann des nöt ist, Doch also, wann ein keller das gerichte haben vnd gebietten will, So sol er das zůuorab einem Amptmann an des vogtherren statt vngeuärlich verkünden vnd was uor dem gericht Jn den kelhöfen fürbrächt oder gerügt würt uffgesetzter büßen, oder botthalb, herrürent von der güter wegen Jn die kelhöf gehörig, Es sy holtz, veld, wasser, wunn, weide, wisen oder Äcker, nichtzit usgenommen, die selben gebott vnd büßen söllent einem Apt zů Alperspach werden heruolgen vnd gedyhen vnd die veld einungen, den Armenlüten bliben, wie sitt vnd gewonlich ist, was ouch spenne derselben güterhalb Jn die kelhöf gehörig zwüschent den Armenlüten herwüchsen oder vfferstünden, das nit die Ere (sic!) antreffent were Sol ouch vor dem selben gericht Jn den kelhofen berechtiget werden, vnd was freueln sich Jn den gerichten oder sust mit worten oder wercken machten, dieselben freuel vnd büßen gehörent einem vogtherren zů, vnd der hät darüber ze richtent Ein apt hät ouch zů gebiettent vnd zůuerbiettent was sich macht von zwing bann vnd der güter halb, Jn die kelhöf gehörig, des ersten an dry schilling haller, vnd mag dann die niemennt vnd Jnbrinngen würt das gebott nit veruolgt, vnd dem nächgangen, So mag er das an dem anndern tag gebietten, an fünff schilling vnd aber das gebott niemen an dem tritten tag an zehen schilling, an dem vierden tag an ein pfund, an dem fünfften tag an fünf pfund, an dem Sechßten tag an zehen pfund, doch vngeuärlich vnd die bott so dick die übergannngen werdent alle mäl Jn bringen vnd niemmen vnd gehörent einem Apt an des Gotzhus statt zů, vnd wann er vff die zehen pfund gebůt, So hät er nit heher zů gebiettent vnd hät dann einen Amptman an eins vogtherren statt an zů rüffend Jm zů helffent, damit sinem gebott werd nächgannngen, der sol vnd hät dann von eins vogtherren wegen füro zů gebiettent, vnd dieselben gebott hörent dann einem vogtherren zů zů ströffent vnd hät ein vogtherr sunst waz Jn antrifft ouch Jn sölicher mäß als obstet zůgebiettent, Ein Apt hat ouch den Armenlüten die nit des gotzhus eigen sind vnd doch Jn den Dörffern sitzent ouch zůgebiettent Jn die gericht, Jn die kelhöf vnd da zerůgent vnd fürzůbrinngent als sich gepürt der einungenhalb vnd nitt wytter als ouch vormäls, wann ein Armermann einen hof oder gůt uffgab vor einem vogt an des vogtherren statt gepott gescheen sind, an zehen pfund, das der andern Armenmann keiner den selben vffgeben hofe oder gůt empfahen solt, dasselb gebott sol auch ab sin, vnd nit me gescheen, besonder wann ein hof oder gůt vffgeben würt, So mag der andern Armenmann welhen das eben vnd füglich ist, den wol empfähen, ouch so söllent des Gothuß eigen lüt sich nit empfremden, Dann mit eins Apts gunst wissen vnd willen dartzů Jn ouch ein vogtherr hannthaben sol. Es mag ouch nu

Digitized by Google

fürohin ein yeclich Armmann Jn den Dörffern geſeſſen welhem das füglich iſt vom Schennckn oder feilbrött haben vnd welher das tůt der ſol einem Apt an des Gotzhuß ſtatt von Jr yeclichem Järs geben fünff ſchilling haller, Es ſol ouch fúro yeder teile by ſinen zinſen, Stüren, dienſten, Renntn vnd gülten, wie von Alter her kommen iſt, bliben, vnd ſöllent alle obgeſchriben ſachen von beiden teiln getrúwlich gehalten, vnd volzogen werden alles vngeuarlich Des zů wärem offem vrkünd, haben wir obgenanten tedingslút alle dry vnnsrer yeclicher ſin Jnſigel gehenckt an diſen brief, der zwen glich luttent beſigelt gemacht ſind vnd yedem teile einer gegeben, Doch vnns vnd vnnsren erben önſchedlich, Geben uff Sannt paulus bekerung tag Als man zalt von Criſti vnnsers lieben herren gepürt vierzehenhundert Sechtzig vnd därnäch Jn dem tritten Järe.

Alpirsbacher Diplomatar im St.-Archiv zu Stuttgart. Fol. 336 a.

865.

17. Auguſt 1463. Stuttgart. Die Stadt Ebingen wird von Graf Ulrich von Wirtemberg ihrer Pflicht entbunden, dagegen angewieſen, dem Grafen Sigmund von Hohenberg zu huldigen und ihm bis auf Wiederkauf von Seiten des Gr. von W. gehorſam zu ſeyn, alles mit Vorbehalt ihrer Freiheiten.

Wir Vlrich, Graue zu Württemberg, etc. Entbietten Vnſern Lieben getrewen, ſchulthaiſſen, Richtern, vnd Gemeinden zu Ebingen vnd winterlingen, Vnſer gnad, Vnd thuen eüch zue wiſſen, das wir dem wolgebornen Vnſerm Lieben Oheim, Sigmunden Grauen zu Hohenberg, Vnd fraw Vrſulen Gräuin zu Hohenberg geborn von Rotzinß, ſeiner ehelichen gemahel, Vnd Jhren Erben, Ebingen Vnd Winterlingen, mit allen Jhren Steüren, Zinßen, Renten, gülten Vnd dienſten, vff einen widerkauff, verſchriben haben, nach Laut der Brief, Jne daryber gegeben Deßhalb ſchickhen wir zu Eüch, Vnſern Lieben getrewen, Hanßen Lutram Von Ertingen, Dem haben wir befohlen, eüch Eüwer gelübd vnd Aide, nach Laut der Verſchreibung, dem Vorgenanten Vnſerm Lieben Oheim Graue Sigmunden Vnd Fraw Vrſulen ſeinem gemahel Vnd Jhren Erben, deßhalb Von Vns Beſchehen, an Vnſer ſtatt zuerlaßen, Vnd Zuempfhelen demſelben Graue Sigmunden, Vnd Fraw vrſulen ſeinem gemahel Vnd Jhren Erben, mit Behaltnuß Eüwer Freyhait Huldigung Zuthuen, gehorſam Vnd gewertig zu ſeind, nach laut der obgemelten Verſchreibung, als wir auch eüch Jetzo erlaſſen, Vnd empfehlen Zutund, wie vorſtet, Jn Crafft diß briefs, ohne geuerde, Vnd deß Zu wahrem Vrkhunde, haben wir vnſer Jnſigele, offentlich thuen henckhen an diſen brief, der geben iſt zue Stuettgardten, an Mitwoch nach Vnſer Lieben Frawen tog assumptionis, nach der geburt Chriſti, Als man Zahlt, vierzehenhundert Sechzig vnd drey Jare.

B. d. Orig. auf Papier im St.-Archiv zu Stuttgart.

Digitized by Google

866.

25. August 1463. Stuttgart. Graf Ulrich von Wirtemberg gelobt, wenn die Stadt Ebingen und das Dorf Winterlingen durch Einlösung wieder an ihn kommen, ersterer alle ihre Freiheiten zu lassen.

Wir Ulrich Graf Zu Württemberg etc. bekennen und Thun kund offenbar mit diesem Briefe, für Uns und Unsere Erben, als Wir dem Wohlgebohrnen Unserm lieben Oheim, Sigmunden Grafen Zu Hohenberg, und Frau Ursulen Gräfin zu Hohenberg, gebohrne Von Roznuß (sic!) seiner ehel. Gemahl Ebingen die Stadt und Winterlingen das Dorf, mit etlichen andern Gülten in Kaufe und Pfandsweise inngeben und Versezt haben, uf einen Wiederkauf nach laut des Briefes Von Uns darum sagende und gegeben, ob sich nun begebe, über kurz oder lang, daß Wir oder Unser Erben, oder Nachkommen, Ebingen und Winterlingen Von Grafe Sigmunden, seiner Haußfrauen, oder Ihren Erben wieder ablösen und Zu Unsern Handen nehmen würden, und auch biß Zu derselben Zeit, so sollen Wir die Von Ebingen bei allen ihren Freiheiten und bei dem Ungeld lassen, wie sie jezo Von Unsern Handen und Herkommen sind, alles ohne Gefährde, und dessen Zu Urkund Han Wir Unser Insigill offentlich Thun henken an disen Brief, der geben ist Zu Stuttgardt am Donnerstag nach des Heil. Zwelf Potten Sant Bartholomä Tag, nach Christi Geburt, als man Zahlt Vierzehen Hundert, Sechzig und drei Jahre.

Fidem Copiae t. d. 6. Dez. 1793. Stadtschreiber Geß zu Ebingen.

867.

26. August 1463. o. O. Graf Sigmund von Hohenberg und Ursula von Rotzins, seine Gemahlin, welche unter dem **14.** Juli des gen. Jahres von Graf Ulrich von Wirtemberg die Stadt Ebingen, Winterlingen das Dorf, und eine Gült von **140** fl. um **6200** fl. gekauft (pfandweise erworben) hatten, bekennen, daß der Graf das Recht habe, solches wieder einzulösen.

Wir Sigmund Graue zu Hohemberg vnd wir vrsulen Grauin zu Hohemberg geborn von Rotzinf fin Eelich gemahel Bekennen vnd tün kunt offembar mit disem brieff für vns vnsere erben vnd nachkomen, als wir von dem Hochgebornen Herren Hern ölrichen Grauen zu Wirtemberg etc. vnserm guedigen lieben Herren, Ebingen die Statt vnd winterlingen das dorff vnd darzü ouch hundert vnd viertzig guldin gült erkoufft vnd gepfendt haben für Sechstusent vnd zweihundert guldin Riniſcher vnd güter nach Innhalt des pfandt vnd kouffbrieffs vns darumb von dem obgenanten vnserm lieben Herren Graue ölrichen

Digitized by Google

zu Wirtemberg gegeben des Datum stet zu Stütgarten an Donrstag nach Sant Margrethen tag (14. Juli). Nach Cristi gepurt, als man zalt vierzehenhundert Sechtzig vnd drü Jare, vnd wann nu vnder anderm vnser pfandt vnd kouffbrieff Innhalt vnd wir vns für vns vnd vnser erben begeben haben, daz wir oder vnser erben dem vorgenanten vnserm lieben Herren Graue ülrichen von wirtemberg oder sinen erben allwegen Im Jar es sy über kurtz oder lang, wann si wöllen die vorgenannten Statt Ebingen vnd das Dorff wintherlingen mit Ir zugehörd, ouch die hundert vnd viertzig guldin gülte wol wider von vns abkouffen vnd zu Iren handen bringen mögen mit den obgenanten Sechstusent vnd zweinhundert guldin Riniſcher vnd güter, Sölicher loßung vnd widerkouffs wir alſo geſtatten vnd zů tün pflichtig sin ſollen, wan ſie des begeren one Inträge vnd widerrede. Doch wan der vorgenant vnſer lieber Herr Graue ülrich zu Wirtemberg oder ſin Erben, Sölich löſung vnd widerkouff von vns alſo wollen tün, So ſollen ſie vns oder vnſern erben die vorgenanten Houpt Summ Sechstuſent vnd zweyhundert guldin Riniſcher vnd güter vnd dartzů das Buwgelt, was wir des nach lut vnſers pfandt vnd kouffbriefs verbuwen werden, Doch nit über die antzal vier hundert guldin ouch mitſampt den obgenanten Sechstuſent vnd zweyhundert guldin vßrichten antwurten vnd bezalen, gůt vnd gerecht zu Rütlingen, Tuwingen oder Rotemburg. an der ennd ainen, welchem wir wollen, an der geſwornen goldwag daſelbs, vnd damit Ebingen vnd wintherlingen mit Ir zügehörde, ouch die hundert vnd viertzig guldin gülte, die ſie vns dartzů geben, als Ebingen vnd winterlingen nit ſouil ertragen mag, vnd die buw, die wir thün werden, von vns ledigen vnd löſen nach Innhalt des pfandtbrieffs geuerde vnd argeliſte Hier Inn gentzelich vßgeſcheiden, vnd zů vrkunde haben wir Sigmund Graue zů Hohenberg vnd wir vrſula Grauin daſelbs ſin Elich gemahel vnſer yedes ſin eigen Inſigele offennlich gehangen an diſen brieff, der geben iſt an frytag nach Sant Bartholomeus tag des heiligen appoſtels. Nach der gepurt Criſti als man zalt Viertzehenhundert Sechtzig vnd drüw yare.

B. d. Orig. im St.-Archiv zu Stuttgart. — Mit zwei gut erhaltenen Siegeln.

868.

30. Auguſt 1463. Ebingen. Graf Sigmund von Hohenberg und Urſula, geborne von Rotzinß, ſeine Gemahlin, geloben, die Stadt Ebingen bei den Freiheiten zu belaſſen, welche ihr Graf Eberhard von Wirtemberg, der ſolche pfandweiſe inne gehabt, am **26. April 1409** ertheilt hatte.

Wir Sigmund Grafe zu Hohemberg, und Wir Urſula Gräfin daſelbſt zu Hohenberg gebohrn von Rotzinß ſein ehelich Gemahl, be-

Digitized by Google

kennen mit dem Briefe offentlich und Thun kund Allen den die In lesend, sehend oder hörend lesen, Als Uns der Hochgebohrne Herr, Herr Ulrich Grafe Zu Württemberg, unser gnädiger Herr, Ebingen die Stadt, mit Leut und Guth, Zinnßen, Renten, Gülten, Gellten, aller Zugehörung und Gewaltsamen, um ein Summen Gellts eines ewigen Kaufs zu kaufen hat gegeben, nach laut eines Kauf Briefs, uns darüber Versigelt, geantwurtt und aber Weiland der Hochgebohrne Herr Graf Eberhard Von Württemberg seel. und löbl. Gedächtniß die Schultheißen, Richter und Ganz Gemein der Stadt Ebingen Erben und Nachkommenden etlicher Stuk begnadt, begabt und gefreyt hat, nach Innhalt eines Briefs von Ihm ußgegangen, und In Versigelt gegeben Von Wort zu Wort also lautet: Wir Eberhard, Grafe zu Württemberg Thun kund männiglich mit disem Briefe für uns und Unsere Erben, daß Wir unsern lieben getreuen dem Schultheißen, den Richtern und allen Bürgern gemeinlichen Reichen und Armen der Stadt zu Ebingen und ihren Nachkommen, die besonder Gnad gethan haben, und Thun ihnen solch Gnad mit disem Briefe, also alldieweil sie Unser Pfand sind, daß Wir die dann nit schäzen noch Trängen sollen noch wollen, über ihr gewohnlich Steuer, Gült, Zinnß und Dienst ungefährlich, noch daß sunst Niemand günden sollen, und sollen sie auch fürbaß nit mehr versezen noch verpfänden, gen Niemand, dann daß wir sie zu unsern Handen Haben und bleiben lassen sollen und wollen, Wir haben ihnen auch darzu geben, unser Ungeld zu Ebingen, also daß sie Uns kein Ungeld mehr geben sollen, dieweil sie Unser Pfand sind, und zu Unsern Handen stand, dann sie sollen daßelb Ungeld zu ihren Handen haben, und das an ihr Stadt Nutz und Notdurft Verbauen und bewenden sollen, ohne alle Arglist und ohn alle Gefährd, und des zu wahrem Urkund, so geben Wir ihnen diesen Brief besigelt, mit unserm aigen anhangendem Insigill der geben ist zu Stuttgardten am Freitag Vor St. Wallpurg Tag da man zahlt Von Christs Geburt Vierzehen Hundert Jahre, und darnach in dem neunten Jahre, daß Wir bei Hoher Wahrheit, für Uns, all unser Erben und Nachkommenden Versprochen und geredt haben, geredn und Versprechen allso mit rechter Wißen und Kraft diß Briefs, die Vermeldten Schuldheißen, Richter alle Bürger, Reich und Arm, und ganz Gemeind der bemelten Stadt Ebingen, ihr Erben und Nachkommenden, bei der vorberührten Freyheit, allen und jeglichen Stuken darinne begriffen, gnädiglich und gütlich verbleiben zu lassen, und ob sich über kurz oder lang zeit wird fügen, daß Wir, unser Erben und Nachkommenden, Ebingen die Stadt mit ihr Zugehörung gegen Jemand, wer der oder die wären, zu verkaufen, zu versetzen oder zu verpfenden, unterstehen würden, oder unterstünden, das sollen und wollen Wir nit anders, dann in der Gestalt, und mit dem Geding Thun und lassen geschehen, also daß sich dieselben gegen denselben Kauf, Versazung oder Verpfändung solt fürgenommen werden, gegen Schultheißen, Richtern, Bürgern und ganzer Gemeind, Reichen und armen, der Stadt Ebingen gleicher weise, als wir hierinn Verschrieben sind, Verschreiben, loben und Versprechen sollen, sie als wie vorbegriffen ist, beleiben zu lassen, alles

Digitized by Google

ohne Alle Argliſt und Gefährde, und der Ding aller und jeglicher, zu ſietem, Veſtem und wahrem Urkund, haben Wir obgedachten Grafe Sigmund und Frau Urſul ſein ehelicher Gemahel für Uns, Unſer Erben und Nachkommen Unſer aigen Inſigill an den briefe laſſen henken, der gegeben iſt zu Ebingen uf zinſtag nach St. Pelagien Tage des Jahrs als man zahlt nach der Geburt Chriſti unſers Herrn Vierzehen Hundert und in dem Drei und ſechzigſten Jahre.

Fidem Copiae t. d. 6. Dez. 1793. Stadtſchreiber Geß zu Ebingen.

869.

18. November 1463. Nagold. Streit zwiſchen der Kirche zu Nagold, beziehungsweiſe dem Kloſter Stein am Rhein, und dem Spital zu Horb in Betreff des Zehnten von Iſelshauſen.

Zu wyſſen als Spenn vnd Zweyung vfferſtannden vnd geweſen ſint zwuſchent dem fromen vnd veſten Junckher Heinrichen von Giltlingen vogt zu Nagelt als von wegen des Hochgebornnen hern hern Eberhartz Grauen zu wirtemberg vnd zu Mumpelgart etc. vnnſers gnedigen hern, dem Erſamen vnd wyſen hern Johannſen Schauber kircher zu nagelt vnd dechan als von wegen des Erwirdigen geyſtlichen hern, hern Joßen Abbte vnd ſinem gotzhuß vnd Cloſter zu Stein die zwo parthyen an einem vnd dem fromen vnd veſten Junckher pfoſten von Runegk vogt zu Horw, vnd mit Im den Erbern vnd wyſen Conrat wittingern vnd auberlin Schornharten beid burger vnd pfleger des Heiligen geyſtes des Spitals der Statt zu Horw zum andern teile die da Har Rurend von Zehenden wegen vß etlichen ackern So dan In diſem brief hienach geſchriben ſteen So dan die vorgenanten vogt vnd kirchherre zu Nagolt meyndten vnnſerm gnedigen herrn zu wirtemberg vorgenant vnſerm hern dem abpt vnd dem gotzhuß zu ſtein als von wegen der kirchen zu nagelt, die von dem ſelben gotzhuß zu Lehen Rurt, zu gehoren ſollen. Dagegen aber die genanten vogt vnd Spital pfleger von Horw meyndten dem Spital zu Horw vnd der kirchen zu layndorff die dan von dem ſelben Spital zu lehen rurt, Zu gehoren ſollen.

. . . . . .

. . . . . .

Daruff hat geantwurt der Hochgelert herre meiſter Melchior von Tiſchingen licenciat, Ein Erloupter fürſprech des vogts vnd des dechans Zu nagolt vnd geredt Alſo man verſtannd wol das die gutter darumb der Span Iſt ligen zu yſelßhuſen Nu gehöre die capell zu yſelßhuſen vnd ouch die armen lut daſelbs vaſt der merteil mit den vier opffern vnd allen pfarlichen Rechten gen Nagolt vnd gehorent nit me dan zwey oder drü huſer gein layndorff Zu die

Digitized by Google

pfarr daby man wol verſten meg das der Zehend vf den hienach geſchriben eckern gein Nagolt vnd nit gen layndorff gehore u. ſ. w. [1]

B. d. Herber Copial-Buch Fol. 295 ff.

[1] Die ſehr ausführliche Urkunde über die Beilegung des Streits hat für unſern Zweck kein weiteres Intereſſe.

870.

10. Mai **1465.** o. O. Graf Sigmund von Hohenberg und Doman Loner, Keller zu Balingen, thun als Schiedsleute zwiſchen Hans von Thierberg und dem Kloſter Margarethenhauſen einer- und Aeberli Lendli, gen. Hoffman, andererſeits den Spruch, daß die ſtreitenden Parteien vor dem Schultheißen und Gericht zu Ebingen Recht nehmen ſollen.

Wir Sigmund Graue zu Hochemberg etc. vnd ich Doman loner keller zu Balingen Schidlüt in diſer nachgeſchriben ſache Bekennen vns als von Spenne vnd Zwayung wegen ſich vfferſtand vnd erwachſen entzwiſchent dem veſten Hanſen von tierberg herRüret von der Cloſnerina zu margretenhuſen wegen, an ainem vnd åberli lendli genant hoffman dez andern tails derſelben ir ſpenne wir obgemelte ſchidlüte ſy mit ir beyder tail wiſſen vnd willen geaint, gericht haben dem iſt alſo ob er (sic!) wåre ald wurde daz auberli lendli genant hoffman mit den cloſnerina zu margretenhuſen ettwaz zuſpruch hette oder gewunnen warvmb daz wåre So ſullent die obgemelten Cloſnerina auberli hofman ains Rechten ſin vor dem Schulthais vnd gericht zu ebingen vnd waz auberli hoffman den Cloſnerina daſelbs mit Recht anbehebt daz ſüllent die Cloſnerina Jm tün vnd ſol auberli hoffman die Cloſnerina nit wyter fürnemen noch drengen vnd ob auberli hoffman hanſen von tierberg Rechtuertigung nit vertragen möhte oder wölte So ſol Hans von tierberg auberlin ains Rechten ſin an der end ainem alz denn hans von tierberg jm jn ſinem letzten Brieff jm geſant geſchriben hät vnd ob hans von tierberg auberli hoffman Rechtuertigung och nit über haben wölte So ſol jm auberli hofman an demſelben end och ains Rechten ſin vnd daz ain Recht mit dem andern zugange vngenarlich vnd darvff hät tolde (sic!) vnd auberli hofman ain vrſer getän die ſach nit mer åffern annden atzen noch Rechten ſullen och daz nieman von vnſern wegen in behainen weg gantz vberal Sondern da by ze beliben läſſen jn mäß alz ob ſtät Vnd wir obgedachte tolde (sic!) vnd auberli lendli genant hoffman bekennen vns by vnſern gelobten truwen vnd aiden die wir vmb diſ obgemelt ſach getän haben war ſtät vnd vnuerbrochenlich zu halten allez daz ſo von vns an diſem brieff geſchriben ſtät dem trülichen nach zu koment on all genärde Vnd ſind diſer brieff zwen der yettweder tail ain hät vnd die beyd glich von worten lutend. Vnd diſer ding ze warem

Digitized by Google

vrkund so haben wir obgemelte schidlüt vnser yeglicher sin aigen Insigel tün hencken an disen brieff doch vns vnd vnsern erben an schaden der geben ist vff frytag nächst vor dem Suntag Cantate dez Jaurs alz man zalt von Cristus geburt vierzehen hundert Sehtzig vnd fünff järe.

V. d. Orig. im St.-Archiv zu Stuttgart. — Mit dem ziemlich gut erhaltenen Siegel des Grafen in grüner Masse auf grauer Unterlage.

871.

22. Oktober 1465. o. O. Graf Sigmund von Hohenberg und Johannes Nagellt, Kirchherr zu Balingen, schließen einen Vertrag ab zwischen Hans von Thierberg und der Stadt Ebingen, betreffend die Verleihung der Pfründen und Altäre in den Kirchen (Kapellen) daselbst, die Rechte des Kirchherren und die Präsentation der Priester.

Wir Sigmundt Graue zue Hohenberg etc. vnnd Johannes Nagellt jetzo Kürchherr zue Balingen, vnnd Maister In denn Siben freyen Künsten, Bekennen offenbar, vnnd Thuen kundt allermeniglich mit disem Briefe, die den lesen, oder heren lesen, Allß der Vest, Hannß Von dierberg, Amtvnnd die Ersamen Weysen, Schuldthaiß auch Richter, auch Gemaindt, der Statt Ebingen deß anndern dhails, etwaß Spenne vnnd Zwytracht, mit ainander gehebt han, hergewachßen, Von der altär wegen zue Ebingen In der Pfarrkürchen, auch Vnnser lieben Frawen Cappellen, Vnnd In dem Spittahl gelegen, Vnd sonst Von anndern sachen, zwischen denn genandten Partheyen, Biß vff disen heütigen dag datum diß brieffs vfferstanden zu den genandten altär, der berürt, von dierberg Kein (sic!) Rechter Castuogt der berüerten Pfarrkürchen, Vermaindt die altär zueleihen vnnd aber die Von Ebingen, Sie sollen die berüerte Altär leihen Vermaindt, wer auch von Alter allso Herkommen, wie dann daß alleß an Im selbß gewesen Ist daß wür nach beder Partheyen fürtrag, vnnd Erzehlen Vernommen, Vnnd Verstannden haben, Vnnd Sie darauf mit Inr beederthail gunß wißen, vnnd güottem willen vnnd die berüert Spenne, vnnd Zwytracht, In der güetlichkhait, gericht, geschlicht vnd Vberbracht haben, Inmaßen allß hernacher geschriben stehet, dem Ist allso, Deß Ersten, so soll aller Vnwille, zwischen denn genanten, Partheyen, Vorgangen vnnd Vfferstanden, der sachen halb, gäntzlich todt, ab, vnnd demnach gericht, Vnnd geschlicht sein, In allweeg, die sache Jetzo vnnd hernach In künfftiger Zeit, nit Vehen (sic!), anden, noch rechen sollen, noch schaffen gethuen werden, In kain weg, mit Gericht, Gaistlichen noch wellthlichen, noch ain

Gericht sonndern darumb ganz gericht, geschlicht vnnd Vberbracht sein, In allweeg, Vnnd sollen Hannß Von dierberg Vnnd seine Erben, vnnd Nachkommen zue obigen Zeitten, Zween Altär. Namblichen St. Niclaußen Altar, stehet jn der Pfarrkürchen zue Ebingen vnnd Ist geweiht, In der Ehere St. Niclaußen; Vnnd aller Haylligen Altar, Ist geweiht In der Ehere aller Haylligen, auch In der Pfarrkürchen, gelegen, leihen einem Priester, dennselben Priester dem Sie Allso leihen, denn soll Allßdann ein Kürchherr, Zue Ebingen einem Bischoff zue Costentz präsentieren, denn Priester darauff zue bestettigen, vnd zue Confirmieren, so sollen die andern Altär, In der Pfarrkürchen gelegen, Namblich Vnnser lieben Frawen Mariä Altär Vnnd Catharinä Altar, der da geweiht ist In der Ehern St. Catharinä, Vnnd denn Altar Vff dem Beinhauß gelegen, der da geweiht Ist, In der Ehere St. Michels, vnnd denn Altar In dem Spittahl gelegen, der da geweiht Ist, In der Ehere deß Haylligen Gaists, Vnnd denn Altar Vßerhalb dem Chor Vnnser Frawen Cappellen gelegen zue Ebingen, In der Statt, der da geweiht Ist, In der Ehere St. Johanneßen, die Fünff altär sollen die von Ebingen, Vnnd alle Ire Nachkommen, Zue öwigen Zeitten, leihen einem Priester, vnnd soll dann ein Kürchherr zue Ebingen, dem allso von denn Von Ebingen gelihen würdt, präsentieren Einem Bischoff Zue Costentz, denn darauff Zue bestettigen Vnd Zue Confirmieren allß dickh, vnnd Manchmal, daß Von beeden Partheyen zue Wahl kombt. Vnnd soll kain dhail denn anndern, an solcher seiner Lehenschafft, weder somen, hündern, noch Irren, In kain weg, weder mit Gericht, Gaistlichem noch welltlichen noch ohn Gericht, noch sonsten In andere weeg, wie daß wern, sonndern so soll Jede Parthey, die Andern bey solcher Lehenschafft, Vnnd präsentierung, güetlich zue oewigen zeitten bleiben laßen, ohn Inntrag, vnnd allerley Hünndernuß, Vnnd drang, So dann von der Pflegnuß St. Martins Gottshauß zue Ebingen, Ist beredt, vnd betädigt worden, daß ain Schulldthaiß, vnnd Rath Zue Ebingen, wenn Sie die Pflege setzen, oder entsetzen wöllen, so sollen Sie einem Kürchheren zue Ebingen darzue zuekommen Verkönnden, darbey an Hannßen Von dierberg Statt zusetzendt; vnnd wen der Mehrthail vnnder Inen zue Pfleger setzt, oder entsetzt, darbey soll Es bleiben, vnnd güetlich gehallten werden, ohne Eintrag allermeniglichs, vnnd mit Rechten namblichen gedingen, vnnd mit Rechten Namblichen Vnderschidt, welchem Priester In obgeschribener Maaß gelihen würdt, es seye Von Hannßen von dierberg oder seinen Erben, oder denn Von Ebingen, vnnd Iren Nachkommen, der soll dennselben seinen Altar Versehen Vnnd darauff Persönlich sitzen vnnd denn trewlichen, Versehen, nach Göttlicher Ordnung. Füro Ist auch beredt worden, wenn St. Martins Pfleger Rechnung der Gülten, Zinßen, vnnd Renten, St. Martins Gottshauß thuen wollen, so soll ain Schulldthaiß vnnd Rath zue Ebingen, einen Kürchherrn zue Ebingen, darzue beschaiden, an Hanßen Von dierberg Statt zue kommen, Vnnd bey der Rechnung sitzen, Vnnd die hellffen Einnemen, Vnnd sollen füro ain Schulldthaiß, vnnd Rath zue Ebingen, kainen dreffenlichen kauff noch Verkauff, noch sonst kainerley Enderung mit denn

Digitized by Google

Güettern, Zinßen, Gülten unnd Renten, St. Martins Gottshauß nit thuen, In kainen weg, ohne einen Kürchherrn, zue Ebingen, an Statt Hannßen Von dierberg, oder seine Erben, ob Hannß Von dierberg nit were. Füro Ist mehr beredt worden, daß ain Schulldthaiß, Vnnd Rath zue Ebingen, kainerley Newerung, weder mit Capellen, noch altären zue bawen, nit dhuen sollen, kaineswegs Vn gunst, wißen, vnd willen, deß berüerten Hannßen Von dierberg, Vnd seine Erben, ob er nit were, Vnnd mit Rechten nemblichem geding, so sollen alle obgeschribene sachen, der Pfarrkürchen zue Ebingen, In allweg ohne Schaden sein. Vnnd sollendt auch alle obgeschriebene Punkten vnnd Articul an disem brief geschriben, Von dem hochwürdigen Fürsten, vnnd Herrn, Herrn Burkhardten, Von Gottes, Vnnd deß Bäbstlichen Stuols zue Rom Gnaden, Bischoff zue Costentz bestettiget Vnnd Confirmirt werden, darzue sollen auch beede Partheyen für sich, alle ire Erben, vnd Nachkommen, vnnd meniglichs Von Ir Allerwegen, bei allen obgeschribenen Punckten, vnnd Articul vor vnnd nach an disem brief geschriben, Erbarlich, Redlich vnnd drewlich bleiben, Vnd die Vffrechtlich halten, Vnnd nichts it darwider reden, thuen, noch schaffen ze thuen werden, In kain weeg, alleß Vngefährlichen, es seind auch Alle obgeschribene Punkten, Vnnd Articul, Vor vnnd nach an disem brief geschriben, mit gunst, wißen, vnnd zu offem willen, seines Bruoders Conrads Von dierberg, beschehen, vnnd Volgangen, deß Ich Conradt von dierberg mich auch bekenne, In Crafft diß brieffs, es globten auch beede Partheyen, für sich, alle Ire Erben Vnnd meniglich Von Iren wegen, bey guottem dreuen, In Rechter lauter wahrhait, alle obgeschribene puncten, Vnd Articul an disem brief geschriben, wahr, Vest, steht, Vnd Vnverbrochenlich zuehalten, trewlich, Erbärlich, vnnd Vffrechtlich, vnnd nichtzit darwider reden, thuen, noch schaffen gethuen werden, In kain weg. Vnnd deß alleß zue wahrem Vesten Vrkundt, Vnnd stetter sicherhait, so haben wür die genandte Thodingsleuth Vnnser Jeder sein Insigell, mit wißen offenlich gehenckht an disen brief Von beeder Partheyen bitt wegen, doch Vnnß, Vnnsern Erben vnnd Nachkommen In Allweeg ohnschädlich, wann aber, alle puncten, geding, vnnd Articul, In disem brief geschriben, mit gunst, wißen, vnnd willen Vnnser beeder Hannßen Von dierberg, Vnnd Conradts gebrüeder, Vnnd Vnser Schulldthaißen Richter vnnd Gemaindt, Volgangen, vnnd beschehen seind, deß wür vnnß auch, In Crafft diß brieffs bekennen, darumb haben wür die genandten Von dierberg, beed Vnnser Jeder sein Insigell, für sich, vnnd seine Erben offenlich gehenckht an disen Brief, so haben wür der Schulldthaiß, vnnd Rath zue Ebingen, für Vnnß, alle Vnnsern Erben, vnd Nachkommen, vnnser gemainer Statt Insigell, auch offenlich zue wahrer gezeugnuß, der ding, gehenckht an disen Brieff, vnnß allen, auch Vnnsern Erben, vnnd Nachkommen, Vnnd meniglich Von Vnnser Aller wegen die puncten vnnd Articul, an disem brief geschriben, an allen enden, Stetten, vnnd Gerichten, Gaist vnnd weltlichen, zue bezeigen, vnnd zue Vbersagen, Vnnd seind der brieff zween, Von wort gleichlauttendt, Vnnd jeder Parthey einer geben, Von der bit wegen, geben Vff Zinstag, nechst nach deß lieben

Digitized by Google

Hailligen, St. Gallen deß Richters dag Allß mann zallt, nach Christi geburt dausendt, Vierhunndert, Sechzig, vnnd Fünff Jahr.

B. d. Dokumenten-Buch des Ebinger Spitals. Die Original-Urkunden desselben sollen vor circa 10 Jahren als alt Pergament verkauft worden seyn.

872.

17. Oktober 1467. o. O. „Dem Edeln Lienharten vilsecker von vilseck Ritter ꝛc. Minem sonndern gütten fründe.“ [1]

Min willig fründlich dienst zuuor lieber Her lienhart, Min gnedige frow von Österrich vnd ich haben mit ain ander Spenn gehabt etlicher gerechtikaiten halb, So ir gnad vermaint, Zu Rangendingen vnd Stainhofen zu haben, von wegen der Herschafft Haygerloch, So ir gnad von dem Huß Österrich In pfandswyse Inne hatt, Die selben gerechtikait Jr gnad wyter an zü ziehen fürnam, dan ich vermaint von alter her komen wer, Jr gnad wolt ouch ettlich Stüren nemen die vor nit geben wären, Alſo batt ich ir fürstlich gnad, mich mit iren gnaden güttlich durch komen zu lauſſen das ir gnad vff verwilligung mins gnedigen Herren geton vnd Her Thuring ouch Her Anthony von pfarr (?) sölich spenn gericht, vnd myn gnediger Herre von Österrich durch ain geschäfft myner gnedigen frowen geton verwilliget hat, Als ir solich richtung vnd verwilligung alles sehen werden Nün schick ich mynem gnedigen Herren der richtung ain vidimus mit bitt das mir sin gnad söliche richtung bestätige dann mir nutz, vnd mynem gnedigen Herren nit schad daran gelegen ist Hier vmb ich üch mit sonnderm vlys ernstlich bitte ob die ding yendert an üch langen würden, dar Inn zü helffen damit mir sölich bestätigung vnd diser min bott fürderlich vß gericht werden das wil ich vm üch mit güttem willen gar fründlich alle wegen verdienen, Geben vff Samstag nach sant Gallen tag Anno et lxvij.

Josniclaus Graue zü Zollr. etc.

B. d. Orig. im St.-Archiv zu Stuttgart. Auf Papier. — Das aufgedruckt gewesene Siegel ist abgefallen.

[1] Auf der Adresse stehen auch die Worte: „Zollern, Rangendingen halben Stainhofen“ von anderer Hand als die Adresse.

873.

9. Dezember 1467. o. O. „Dem Erwirdigen Edeln Strengen vnd vesten Herrn Jacoben Trappen Hoffmeistern ꝛc. vnd andern mins gnedigen Herrn räten minen sonndern güten fründen.“ [1]

Min fründlich dienst zu vor lieben fründ Mich hat angelangt wie die von Heygerloch ein botschafft zu minem gnedigen Herrn geordnet haben der richtung

Digitized by Google

vnd wechſſels halb So ſin gnad verwilliget hat zwiſchend miner gnedigen frowen von öſterrich vnd nün die zu wennden Bitt Ich üch alle vnd yeglichen In ſonders fründlichen vnd ernſtlicheſt Ich yemer kan zü helffen das ſich min gnediger Herr an dem züſagen So er mir gethan hät nicht wolle laſſen verhindern vnd der Herſchafft botten mynthalb vff Jr beger kein zuſagen zü tün Sin gnad Höre mich vor dann auch dargegen So ſol ſich finden das ſinen gnaden nit groß vnd mir vil dar angelegen iſt ouch ein geſtalt hat wie Ich ſinen gnaden fürgeben han vnd thund dar Inn als mine ſondre fründ Das wil Ich vm üch all vnd yedem beſonder wo Jr min werden bedörffen vnzwifelich mit gütem willen fründlich verdienen Geben vff Mitwochen nach Sant Niclaus tag anno etc. lxvij.

Josniclaus Graue zü Zollr.[2] etc.

V. d. Orig. im St.-Archiv zu Stuttgart, auf Papier. — Das aufgedruckt geweſene Siegel iſt abgefallen.

[1] Auf der Adreſſe ſtehen auch die Worte: „Jura Rangendingen vnd Stainhofen" von anderer Hand als die Adreſſe.

[2] Die Unterſchrift iſt von derſelben Hand wie der Brief.

874.

Ohne Zweifel **1467.** Urbar über die zu der Herrſchaft Haigerloch gehörigen Dörfer Steinhofen und Rangendingen (O.A. Hechingen).

Nota Stainhoffen das dorff So in die Herſchafft Haygerloch gehörig iſt, in dem ſelben dorff zwing bänn bott verpott frävel gericht Stab vnd Herlichait nützit vßgeſchloſſen das alles gehöret den durchlichtigen fürſten vnd Hochgepornen vnſern gnädigen Herren vnd dem loblichen Huß zu Öſterrich.

Item mit ſonderhait ſo ſind in dem gemelten dorff vff Sechtzechen Hofſtatten vnd gebend järlich ze stür vier pfund Haller zwölff ſchilling zechen malter habern ballinger meß vnd jeglichs Huß järlich ain vaßnacht Hennen vnd trü zins Henr.

Item der kirchenſatz vnd der großenhett (sic! ohne Zweifel Zehente) deß benämpten dorffs iſt manLehen von den obgenanten Hochgepornen vnſern gnädigen Herren von Öſterrich.

Item ze rangendingen da gehöret alle Herlichait halben vnſer gnädigen Herſchafft zu Öſterrich waß von dem Stab vnd dem gericht genallet.

Item viertzen pfund vſſer der stür järlich ſo gen Haygerloch gehorend dann gehörett dem Schenken järlich trü pfund.

Item der kirchenſatz da ſelbs vnd der wilbann gehöret alles vnſer gnädigen Herſchafft von Oſterrich vnd hant gerechtikait wen man dar jagen will ain hindlegin vf die friemeß darumb die friemeß äcker Innhant die dhain zechenden gebend.

Item vorzyten ſo iſt der zehen (sic!) der tritail gen Haygerloch gehöret ge-

weſſen den yet ettlich von Ow Innhand darumb ſy denn vnſer gnädigen Herſchafft man oder diener ſind vnd das vierndail des zenhenden gehöret dem kirchherren zu rangendingen.

Item ain Hoff zu rangendingen darauff ſitzend zwein mayer die gen Stür vnd tünd alltagdienſt vnd gen triſſig ſch. haller an den altär vff die Burg zu Haigerloch järlich vnd anderthalb vierttel ayer ouch vff die Burg.

Item vnd zwaintzig vnd vier vaßnach hennen.

Item das dorff vermag gemainlich yetzemäl vff nützig man da gehörend achtzehen vnſer gnädigen Herſchafft zu die vaſt vermugenlich an lib vnd gut ſind vnd dartzu ire wib vnd kind.

Item So hant vnſer gnädiger Herr von Zolre zwaintzig vnd trü man da ſelbs vngenarlich die ander ſind dhains tails vnd habend andere Herren.

Item merkent, wenn in kriegslöffen die von Haygerloch derer von rangendingen in das ſchloß oder Inn veld bedorffend So ſind ſy gehörſam vnd gutwillig vnd habend alſo zü Inen ain zu flucht vnd ſy zu vns.

Item vnd Rangendingen iſt vaſt ain vermugenlich gut dorff mit Holtz vnd veld vnd hant ain guten kirchoff.

Item vnd die baide dörffer rangendingen vnd ſtainhoffen vermügen wohl achtzehen karren die gen Haygerloch dienſtbar ſind warzü vnd wen man ir bedarf etc.

Im St.-Archiv zu Stuttgart. Auf Papier, ohne Jahr; lag als Beilage bei den Schreiben des Gr. von Zollern von dem Jahr 1467., auch der Handſchrift nach in das 15. Jahrh. gehörig.

875.

9. Juni **1472**. o. O. Graf Sigmund von Hohenberg und ſeine Gemahlin Urſula bitten das Kl. Sirnau bei Eßlingen, einer Nonne, welche in dieſem Kl. geweſen war, aber auf ihr Verwenden in das Kloſter Engenthal (bei Hallwangen, O.A. Freudenſtadt) aufgenommen wurde, einen Willbrief zu geben.

Sigmond graff zü Hochemberg vnd vrſula gräfin daſelbs (sic!) ſin gemahel.

Vnnsren günſtlich Grutz Züuor wirdigen lieben Wir haben Annen burgermaiſtrin die vor In üwerm kloſter geweſt iſt durch vnnſer fürdrung gen Engental In daz kloſter In gebracht daz Sy Empfangen vnd Ingenomen iſt, Doch das Sy von vch den zü engental Ain wilbrieff vnd vrkund bringen ſölle daz Sy von üch mit üwerm gunſt vnd güter früntſchafft geſchaiden Syge Die wil dann dem Alſo iſt Bittend wir üch mit ſonnderm Ernſte Jr wöllent Jr ſölichen wilbrieff vnd vrkund nach notturft nit verſagen Sondern vmb vnnsern willen güt-

Digitized by Google

lich geben Daz wollen wir günstlich vmb üch beschulden vnd zu gůt Erkennen Datum Zinstags Nach Medardi Anno M° Lxxij°°.

V. d. Orig. im St.-Archiv zu Stuttgart; auf Papier. — Das aufgedrückte grüne Siegel zeigt, obwohl sehr beschädigt, doch noch deutlich den Hohenberger Schild.

Adresse des Schreibens; „den wirdigen vnnsern lieben besonndern priorin vnd Conuent zu firmnow.“

876.

7. Januar **1474**. o. O. Jos Niclaus, Graf zu Zollern, der mit Hans von Bubenhofen das Schloß Höllenstein und die Dörfer Stetten, Hörschwang und Willmandingen, den Hof zu Erpfingen und die Mühle zu Guckenloh erkauft hatte, überläßt unter dem Siegel seines „vatters“, des Grafen Sigmund von Hohenberg, demselben gegen Bezahlung von **1200** rh. Gulden den gen. Hof und Willmandingen, welches bis dahin Mannlehen der Grafschaft Zollern gewesen, als Eigenthum.

Wir Josniclaus Graue zů Zollr etc. Bekennen für vnns Vnd All vnnser erben Vnd tůnd kundt menglichem mit dem brieff Als wir vnd der vest Hanns von Bubenhoffen von denn vesten Cůnraten von virst Jöryen von kingseck vnd Hainrich spåten vff erlangte vnd eruolgte recht mit bewilligung deß vesten hannsen von Sachsenheyn Burckhartz sůligen Sůne Höllnstein das Sloß die dörffer Stetten vnd herswåg dar vnder gelegen wilmadingen daz dorff den hoff zů Erpfingen vnd die můlin zu Gugkenloche erkofft vnd zu vnnsern handen gebracht das wir vnns daruff mit dem selben hannsen von Bůbenhoffen geaynt haben Also das hannsen von Bůbenhoffen sinen erben vnd nachkommenden wilmadingen das dorff vnd der hoff zů Erpfingen mit luten gůtten zinsen nutzen vnd gůlten vnd allen andern rechten zů vnd Ingehorungen nichtz daran vßgenomen noch vorbehalten volgen vnd werden vnd vnns genannten Graue Josniclausen vnd vnnsern erben die andern überigen stuck belyben sőllen vnd sol der selb hanns von Bůbenhofen geben vmb das dorff wilmadingen mit aller sinr zugehörd als vorstat zwölff Hundert Rinischer gůtter guldin vnd vmb den hofe zu Erpfingen vmb ye ein pfund geltz so vil der Ertragt zwentzig pfund das selb gelt alles mitsampt den zwölfhundert guldin ist vnns Graff Josniclausen von hannsen von Bůbenhoffen worden geantwurt vnd haben wir Cůnraten von virst vnd sin mituerwannten vnd hannsen von Sachsenhein deß vßgericht wir sagen vnd lauffen ouch In sin erben vnd nachkomenden für vnns vnd all vnnser erben sőlichs obgeschribens geltz gar vnd gentzlich quitt ledig vnd lose mit disem brieff, Vnd als wilmadingen mit siner zugehörd vntz her von vnns Graff Josniclausen von zoll vnd vnser Grafffschafft manlehen gewesen ist Haben wir für vnns vnd all vnnser erben demselben von Bůbenhofen allen sinen erben vnd nach-

Digitized by Google

kommenden sölich lehenschafft ouch nachgelaussen Vnd Jnen wilmadingenn mit siner zügehört als vor stat geaygnett Eygnen Jnen ouch das yetzo Jnkrafft diß briefs wir verzyhen vnns ouch mit disem brieff für vnns vnd all vnnser erben gegen dem selben von Bübenhoffen all sin erben vnd nachkommenden aller vnd yeglicher gerechtikait eygenschafft lehenschafft vnd manschafft So wir zů dem vorgenanten dorff wilmadingen mit allen Jrn vnd Jr yeglichs rechten vnd zugehörden als obstat vntzher gehebt haben vnd füro des vorgeschriben manlehenßhalb darzů überkommen möchten gentzlich vnd aller ding wir haben Jm ouch jetzo zů sinen handen heruß geben all brieff So wir den berürten lehenßhalb Jnngehebt händ Vnd daruff versprechen für vnns vnd vnnser erben deß benannten hannsen von Bübenhoffen siner erben vnd nachkomenden vmb sölich eygnen deß dorffs wilmadingen mit siner zügehörd als obstät Recht gůt getruw were vnd vertiger zů sin An allen gerichten ennden vnd Stetten geistlichen vnd weltlichen gegen aller menglichem nach lanndßrecht vnd nach dem Rechten Als ouch die obgemelten erlanngten vnd erfolgten recht mit sammpt den andern briefen damit übergeben zu vnnsern handen sind da sőllen vnd wöllen wir vnd vnnser erben dem benannten hannsen von Bübenhoffen sinen erben vnd nachkommenden sölich erlangte recht vnd übergeben brieff ob vnd als dick sy der der vorgeschriben gütterhalb nottürfftig sin werden lyhen Sich der mögen gebruchen doch vff verspruch vnns die so bald sy die genützent wider zu antwurten damit wir die ouch zů vnnser nötturfft die berürten gütter antreffennd bruchen mögent Alles vngeuarlich Vnd des zu warem vrkund So haben wir obgenanter Graff Josniclauß vnnser eygen Jnsigel für vnns vnd all vnnser erben offennlich tůn hencken an disen brieff Vnd darzů gebetten den wolgepornen Graff Sigmunden von Hohemberg vnnsern lieben her vatter das er vmb mer gezucknuß willen Sin Jnsigel zů dem vnnsern ouch heran gehenckt hät des wir yetzgenanter Graff Sigmund vnns ouch also bekennen mit disem brieff Der geben ist vff frytag nach der heyligen bryger küng tag nach Cristi geburt als man zalt vierzehenhundert Sübentzig vnd vier Järe.

B. d. Orig. im St.-Archiv zu Stuttgart. — An der Urkunde hängen die ziemlich gut erhaltenen Siegel der beiden Grafen.

877.

8. August 1474. Rotenburg. Pfalzgräfin Mechthild belehnt mit dem dritten Theil der Burg zu Leinstetten und mit zwei Theilen an Burg und Dorf L. den Konrad von Bubenhofen, der solches von Jörg von L. gekauft hatte.

Wir Mechtildt geborne Pfalzgrefin bey Rine von Gottes gnaden Erzherzogin zu Oesterreich und Wittwe bekenne, daß für uns kommen unser besonders lieber Conrat von Bubenhofen und bat uns demüthiglich daß

Digitized by Google

wir ihm die nachbenannten Stuck und Gütter die von uns als von der Herrschaft Hohenberg daruff wir verwidmet waren, zu lehen rürte und die er umb unsern besonders lieben Jorigen von Lystetten erkoufft hett gnediglich geruthten zu lyhn Mit namen den dritteil an der Burg zu Lejnstetten mit sampt zehen Mannsmad wißen und 40 Juchart Ackers mit Iren Nutzen und zu gehörden Item und aber zwen teil an der gemelten Burg Lynstetten mit sampt zwen Tailen an dem dorf Lynstetten mit allen rechten Nutzen und zu gehörden Als und wie dann Hanns von Lynstetten selig des benannten Jorigun Vatter den von uns zu Lehen getragen hett Sollich sin flyßig bitt vnd ouch dieweil vns Jorig von Lynstetten sollich Lehen vffgeben und gebeten hat die Conraten von Bubenhofen obgenannt zu lyhen haben wir angesehen und demselben Conraten sollich Lehengut wie vor bestimpt sind Mit allen Nutzen Rechten und zugehörden geliehen und lyhn Im die jetzo wissentlich in crafft diß briefs was wir Im zu rechte daran lyhen sollen oder mögen Also das Er vnd sin Erben dieselben Stuck und Gütter mit iren zugehörden nun fürohin von Vns nach Lut unser Widembriefe Als Lehens vnd Lands-Recht Es inhaben nießen und gebrauchen vnd vns die Zit Inhalt unser Widembriefe darinn gehorsam und gewärtig sein und thun solle, als Lehenslüte der Herrschaft Hohenberg schuldig und pflichtig sind bey dem Eyde den er vns hierumb gethan hat getreulich und ungevarlich Mit Urkund diß Briefs der mit unserm anhangenden Insigel besigelt und geben ist zu Rottenburg uff Montag vor Sant Lourentis Tag nach Cristi gepurt vierzehenhundert und in dem vier und sibentzigsten Jahre.

B. d. Copial-Buch in Horb.

878.

16. September 1477. o. O. Konrad von Thierberg gibt unter den Siegeln der Grafen Sigmund von Hohenberg und Johanns von Zollern an seinen Vetter Melchior von Thierberg all' sein Besitzthum zu Lautlingen und Margarethenhausen (O.A. Balingen).

Ich Conrad von Dierberg — bekenne offenlich — daß ich — dem frommen vnd vesten Melchior von dierberg, meinem lieben Vettern vnnd seinen Erben vffgeben vnnd ergeben hab — alleß daß Ich an Lautlingen vnnd Margrethhaußen mit aller Zuegehörung vntz hier gehept han. Vnnd deß zue wahrem vnnd stetten Vrkundt, so hab ich obgenandter Conrad von dierberg — mein aigen Insigel gehenckt an disen brief vnnd dazu mit fleiß erbetten die wohlgebornen herrn, herrn Sigmunden, Grauen von Hochenberg vnnd herrn Johansen Graue zue Zollern, meine gnedige herrn — daß sie Ire aigene Insigel auch gehangen haben an disen brief. Geben am Zinstag nach des Hailligen Creutztag am Herbst 1477.

B. d. Dokumenten-Buch des Ebinger Spitals.

Digitized by Google

879.

28. September **1477**. o. O. Sigmund von Hohenberg gibt an das Kl. Reuthin zu einem Jahrstag für sich, seine verstorbene Gemahlin und seine Vorfahren 6½ Pfd. Heller jährlicher Gült aus der Widumwiese zu Schietingen (O.A. Nagold).

Wir Sigmund Graue zů Hochemberg etc. Bekennen Offennlich für vnns vnnd alle vnnser Erben vnnd Tund kundt allermengklich mit disem briene Als Wir dann wylant zu Schiettingen sibenthalb pfund haller ierlicher gülte vsser der widum wyß die bůln (sic!) gůt haist dar an der wyßham jerlich git drittalb pfund Hainrich wyßham ain pfund der vögtlin ain pfund der Stier von metzingen ain pfund vnd claus rott ain pfund haller, gehept. Vnnd die etwefil vergangner zitt Etlichen vnnsern gewandten closterfrowen zů Rüti by wiltberg In liptings wyse zenieſſen gegeben haben vnnd dann die selben vnser gewanndten vsser disem zitt geschaiden sind gott der Herr Inen Barmhertzikeit mittaile Das wir Sölich vorgemelt Sibenthalb pfund haller ierlicher gülte den wirdigen vnnsern lieben Besonndern frowen priorin vnd Couent gemainlich des Closters zu rüti by wiltperg gelegen luterlich vmb gotz vnnser vnnser Hussrowen der got Barmhertzig Sig vnnd vnnsern vordern vnnd nachkomenden, Selen Hail willen gegeben vnd ergeben haben darumb dann die bedauchten frowen des benanten Closters vnnd Ir nachkomen Jerlich allwegen vnnser aller iarzitt begen Söllen Als dann das nach Ir ordnung loblich angesehen ist Vnnd demnach So geben wir Inen Söllich Jerlich gült namlich vij. pfund Heller an den vorbestimpten ennden hie mit rechter wissen vnnd krafft dis briefs. Wir vnnser Erben vnd nachkomen Söllen vnnd wöllen ouch dar an kain wider vordrung noch ansprach mer haben vnd die gemelt frowen zu rüti noch Ir nachkomen dar an nit sumen noch Irren In kain wege zu glijcher wyse Als ob wir Inen Söllich gotzgaub vor bäpstlichem oder kaiserlichem gerichte getan vnd ergeben hetten alles getruwenlich vnd vngeuarlich vnd des zu vrkund Geben wir Inen diesen brieff Mitt vnnsern vnd der fromen vnd vesten vnnser lieben besonnder diener Wilhelms von Baldegk vnnd melchors von tierberg Insigelen anhangent Besigelt doch den yetzbenanten vnnsern dienern vnnd irn Erben vn schaden Geben An Sant michels aubent des Jars do man Nach Cristi vnnsers Herrn gepurt zalt vierzechenhundert sibentzit vnnd siben Jaure.

V. d. Orig. im St.-Archiv zu Stuttgart. — Mit 3 gut erhaltenen Siegeln von gleicher Größe, auf dunkelgrünem Wachse mit grauer Unterlage.

Digitized by Google

880.

14. März 1479. Rotenburg. Mechthild, geb. Pfalzgräfin bei Rhein und Erzherzogin zu Oestreich, schlichtet durch ihren Landvogt die Streitigkeiten zwischen dem Chorherrnstift in Ehingen und dem Dorfe Weiler unter Rotenburg, welches nach Ehingen eingepfarrt war.

Wir Mechthilt geborün Pfaltzgrefin bey Rine Vonn Gottes gnadn Ertzhertzogin zu Osterrich etc. Witwe Bekennen nachdem sus Irrung vnd Spenn enthalten haben zwischen den Ersamen gelerten vnnsern lieben Andechtigen vnd getrewen Bropst vnd Cappitel zu Ehingen an aynem vnd vnnsern vndertanen des dorffs wylr vnder Rottemburg dem Sloß gelegen andersteils gerechtikeit der Cappellen die In dem gemelten dorff In der Ere des lieben Heiligen Sanndt wolffgangs gebuwen Ist das wir mit Ir baider wissen vnd willen durch vnnser Lanntuogt Hofmeister vnd Rate Sie gutlich veraynt vnd betragen haben Inmassen als hernach vollget Von Erst das die bemelten Innwonner des dorffs wylr an den Sonntagen vnnd andern hohzitlichen vesten den Stifft zu Ehingen als Ir Rechte pfarrkirch suchen alda meß vnd predig horen ouch alle Sacrament dauon empfahen mitsampt allem dem das Inen als gehörigen In die gemelte pfarr von der heiligen Cristenlichen kirchen gebotten wirt Vnd wann die gemelten Innwonner des dorffs wylr Sust vnd zu andern zitten aynen priester bestellen wolten der Inen zu zitten meß lese das sollen sie thun mit wissen vnd willen aynes bropst zu Ehingen vnd der Corherren daselbst Auch sollen alle opffer die vff die altar der gemelten Capellen zu der meß geopfert werden den genanten Bropst vnd Chorherren zu Ehingen vollgen vnd gegeben werden vnd sust nyemanten dhayn gerechtikeit daran haben, füro so sollen die genanten Innwonner des dorfs wylr ainen Erbern man zu einem messner der genanten Capellen zu wellen hon vnd den mit pflichten vnd ayden verbinden vnd dartzu halten alles das dem heiligen zugehörtt truwlich Zusameln vnd zuersenhen der selbig messner ouch den gemelten bropst vnd Corhern zu Ehingen globen vnd swern sol das opffer daselbst ouch getruwlichen Inzusameln vnd Inen damit vnd suß niemann zuwarten deßglichen so sollen die Innwoner des dickgemelten dorfs ainen priester vß den gemelten Corherrn zu Ehingen vnd zwen Layen vsser Inen zu heiligen pflegern zu welen haben die ouch gewonlich pflicht vnd ayde thuen dem genanten heiligen alles das Im zustet vnd gehörig Ist vnd an den orten gefelt truwlich Inzusameln vnd zuuersehen Also das ain trog mit zwayen guten schlossen gemacht vnd zugericht werd den der gemelt Corherr zu Ehingen der zu den selbigen zitten zu ainem heiligen pfleger erwelt wer zu sinem huß vnd die andern zwen layen yeder einen schlüssel dartzu haben Also das dhayner an den andern darüben komen müg vnd alles das dem gemelten heiligen zugehört oder geuelt durch den genanten Corherrn aigentlich vffgeschriben vnd durch sie all dry In den gemelten trog beschlossen werd

Digitized by Google

Darumb ouch die gemelten heiligen pfleger ains yeden Jars vor einem probſt zu Ehingen vnd ainem Marſchallken zu Rotemburg oder wen die herrſchafft daſelbſt dartzu ordnet ain vffrecht Erber Rechnung thuen vnd das ſo vorhanden wer mit wiſſen vnd willen der gemelten herrſchafft vnd des Stiffts zu Ehingen zu vffgang vnd buwes des Gotzdienſts oder ander Notdurfftigen dingen der gemelten Cappellen Nach dem allerfuglichſten vnd beſten angelegt vnd geordnet werd Zu Vrkund diſer ding ſyen diſer tedingsbrieue zwen gemacht glich lutend vnd den gemelten bropſt vnd Corhern zu Ehingen einer vnd der ander den Innwonner des obgenanten dorfs wylr gegeben zu Rotemburg mit vnnſerm anhangenden Inſigel vff dornſtag nach dem Sonntag als man In der heiligen kirchen ſinget Oculj Nach Criſtj vnnſers lieben herrn gepurt viertzehenhundert Sibentzig vnd In dem Nunden Jare.

B. d. Orig. im Privatbeſitz eines Bürgers zu Rotenburg. — Mit dem zerbrochenen Siegel der Pfalzgräfin.

881.

1484. Vrnburg.

Item Vrnburg das ſchloſs vnd rorborff, weitingen dye zway dörffer gihoren zwm hüß Oſtereich vnd ſind vom Hüß Oſterrich kümmen an ainn von manſperg.

Item ainer von manſperg hat ain Hauſſrawen genommen mit namen aine von liechtenſtain vnd hat ſy auf die Dörffer verwidmat vmb xv hündert güldin der ſelb von manſperg iſt von tod abgangen vnd iſt die fraw in dem widmon beliben ſitzen.

Item vnd hat die fraw ainn anderen man genommen mit namen Otten von waldeck nach der frawen abgang iſt das güet gefallen an ſchwartz fritzen von ſachſenhaym in erbß weiß.

Item mein Herr von Wirttenberg hat auch die gerechtikait an ſich pracht von ſchwarz fritzen von ſachſenhayn, die ſchwarz fritz ererbt hat von der liechtenſtainerin ſeiner baſſen, die auf die gyetter von dem von manſperg verwidmat iſt, darmit mein Herr von wirtenberg die gyetter nit von Im lat komen Im ſey den außrichtüng geſchehen.

Papier-Handſchrift vom 15. Jahrh.

Digitized by Google

882.

8. November 1485. Rotenburg. Hans Jakob von Bodmann, Hauptmann der Herrschaft Hohenberg, belehnt Berthold Egolf mit einem der drei herrschaftlichen Maierhöfe zu Rotenburg und setzt die Lieferungen, beziehungsweise Leistungen des Maiers fest.

Ich Hannß Jakob von Bodmen Ritter Hoptman der Herrschafft Hohemburg Bekenn vnd thün kunt menglich mit disem brief Das Ich vf Sondrer befelch des durchluhtigen Hohgepornen furſten vnd Herren Herrn Sigmunds Ertzhertzogen zu Osterrich etc. mins gnedigſten Herren zů ainem Steten Erblehen verlichen Hon den ainen mayrhof zwiſchen der groſſen mülln vnd der ych gelegen ſeinen gnadn zugehorig Mit namen Berchtolt Egolffen dem mayr mit aller fryhait vnd zugehörde mit Huß, Schuren Hof Hofraitin Ecker maten wiſen vichwaiden zutriben vnd garten wie dan das mins gnedigen Herren vrbar von ſtuck ze ſtück Clarlich vßwyſt vnd innhalt doch alſo das Berchtolt Egolf der mayr obgenant oder ſein Erben den Hof Hinfür mit aller zugehord Jn der Statt vnd vff dem feld Jn rechten redlichen vnd onabgengigen buw vnd onzertrennt Halten vnd Haben ſol nach aller Notdurfft on allen Coſten vnd ſchaden mins gnedigſten Hern Wa aber Er oder ſein Erben vnd nachkomen ſolichen nit nachkömen vnd theten So Hatt min gnedigſter Her oder ſein gnaden amptlüt macht zwen darzegeben Dartzů vnd deßglich ſol der mayr ouch zwen dargeben Erber perſonen die ſich vmb buw verſtond die ſöllend darüber gefürt werden vnd den vnbuw laſſen beſennhen wan es die amptlüt not bedunckt vnd den vnbuw erkennen vff ir gewiſſne vnd wo die vier nit ains wurden Sollent ſie ainen obman nemen der ſol ain merß machen vnd wa mit dem Meren vnbuw oder ſchaden Erkent wirt Solichen ſchaden oder vnbuw ſol der mayr der daruff kompt vber kurtz oder lang ablegen in ainem monat Es wer an Huß, ſchüren oder andern gütern So in den Hof gehorn nichtzit vßgenomen Wo aber ſolichs von dem mayr nit geſchäch das dan min gnädigſter Herr oder ſeiner gnaden amptlüt dem mayr ab dem Hof zebieten haben on alle fürwort vnd Hindernuß dawider Er nit ſein ſol zu kain weg der mayr ſol och minem gnedigſten Hern von ſeinem Hof alle Jar järlich Raichen vnd geben voran den zehennden vnd darnach das Halbtail aller winterfrucht vnd das Drittail des Haberns So Er das Jar Erbuwt vff den Eckern da ſol min gnedigſter Herr Lüt haben die das abzeln vnd vff den karren oder wagen bieten wann das geſchicht So ſol der mayr ſolich abgezelt frucht von korn vnd Habern Jn mins gnedigſten Herrn Schüren antwurten vnd fürn on ſein gnaden ſchaden vnd wann ſolich korn vnd Habern getroſchin wirdt So ſol dem mayr alles kurtz futer Ruck vnd Haberſtrow werden das mag Er mit ſeinem vich bruchen vnd myſt daruß machen vnd den andern myſt So Jm och von ſeinem tail korns worden iſt ſol Er vff die Ecker des Hofs fürn vnd vff kain ander gütt wa Er das vber-

Digitized by Google

für vnd den amptlüten warlich fürkem So mügen Sie den mayr darumb Straffen Er sol och kain strow verkoffen Sonnder zů myst machen vnd vff die Ecker fürn wie obstatt. Item dartzu sol Er geben minem gnedigsten Hern von den wisen So in den Hof gehornd zwen karren mit Hew oder driv pfund Heller dafür welches min gnedigster Herr will.

Item Er sol och minem gnedigsten Herrn alle Jar dry frondienst thůn am Ersten ain wagen mit Rayfstlangen füren wo der gehowen wirt. Doch sol Jn min gnedigster Herr ob Er vbernacht vß blibt verzeren, am andern vier malter Rocken zu Bondorf mit ainem karren Holn, am driten zwen Dungkarren in den mülgraben schicken wan die amptlüt Jm das bietten sindt. Item der mayr sol ouch ainem marschallen geben vier vesen garben vier Haber garben vorm zehennden von gemainem korn vff den Eckern vnd ain Schochen Hews Item den dryen Stattknechten ain Schochen Hews Item der Herrschafft Schützen sol Er geben acht fiertel Rocken acht fiertel vesen acht fiertel Habern vnd ain Schochen Hews Item So gitt min gnedigster Herr dem Schützen ze lon der der Dryer mayr Hof hiet zway malter Rocken zway malter vesen, zway malter Habern vnd ain Schochen Hews Item der mayr gitt och der Herrschaft Schützen vorm zehennden von gemainem gůtt vier vesen garben vnd vier Haber garben vff den Eckern Item So gitt der mayr dem meßner zů Sulchen zwo vesen garben zwo Haber garben vnd ain schochen Hews Item die dry Mayr gend och dem kirchhern zu Rotemburg für den Hew vnd Emd zehenden ain karr sol Hews an der amer vnd yeder mayr dartzů ain schochen Hews vff dem burtile sust kain zehennden daruon, Item der mayr sol kain acker zů wisen noch wisen zů acker machen on erloben der amptlüt Item der mayr Hatt macht von den obgeschriben Eckern Jm selbs zwen morgen zu setzen wa Jm das fügt mit wycken bonen, Rieben oder Erbsen Dauon bedarff Er der Herrschafft nichzit geben. Item Er hatt ouch den vorschnit mit seinen zwayen gesellen vor den von Rotemburg Item der mayr mag ouch waid wasser Holtz vnd selde niessen wie es von alter Herkomen ist, vnd Er vnd sein vorfaren gebrucht hand Item vnd ob der mayr vber kurtz oder lang von andern Lüten oder sein selbs für verbrene So sol min gnedigster Herr Jm wider zymer-Holtz vff die Hofstatt lassen fürn on des mayrs schaden Vnd fürdter sol Er wider buwen one min's gnedigsten Herrn schaden Item vnd wann der mayr vber kurtz oder lang den Hof verkoffen will So sol Er ainen andern mayr geben der des Hofs genoß vnd ain rechter buwman sy vnd welcher dann also zv mayr von den vieren oder fünffen Erkennt wirdt für ainen buwman oder den die amptlütt für ain buwman sust annemen. Vf diß So hab Jch obgenannter Berchtolt Egolff der mayr für mich min Erben vnd nachkomen gelobt mit Hantgebenden truwen an aydes statt min gnedigsten Herrn seinen frumen ze werbend schaden wennden vnd allen obgeschriben punkten vnd artikeln truwlich nachzukomen on all geuerd. Vnd diß zu vrkund vnd gezugnust diß steten verlyhens so hab Jch obgenannter Hauptman min aygen Jnsigel gehennkt an disen brief mir vnd minen

Digitized by Google

Erben on schaden. Der geben ist zu Rotemburg am Negker vff Zinstag vor Sanndt martins tag, Nach der gepurt Cristj als man zalt Tusent vierhundert achtzig vnd In dem fünfften Jare.

V. d. Orig. im Besitz des resignirten Stadtschultheißen Orgeldinger zu Rotenburg. — Das Siegel ist abgefallen.

883.

6. Juli **1487**. Stuttgart. Graf Eberhard der ältere von Wirtemberg verkauft um **400** rhein. Gulden an das Spital zu Ebingen die Behausung, welche Graf Sigmund von Hohenberg selig von ihm „in sitzweise ingehabt" hatte. [1]

Wir Eberhardt Graue Zue Wirttemberg vnd Zue Mümppelgardt etc. der Elter, Bekhennen vnnd thuen kundt offenbar, mit disem Brieff, daß wir vnßern Burgern Zue Ebingen, Haintzen Paur, Eblin Matz vnd hannßen Eblin, als pflegern des Spitals daselbs, anstatt vnd in namen desselben Spithals, zu einem stäten, ewigen Kauff, recht vnd redlich, vmb vierhundert reinischer guldin, der wir von Inen vergnügt sindt, verkhaufft vnd zu khauffent gegeben habendt, wolbedauchtlich mit rechter wissent, die Behaußung daselbs Zu Ebingen, an Hannßen Salhen vnd vnden an der Badtstuben gelegen, so der wolgeborn vnßer lieber Oheim, Graff Sigmundt von Hohemberg seelig, in sitz weise, bey sinem leben von vnnß innegehabt vnd genossen hant, mit allen Rechten vnnd Zugehörten daruß nichzit zinßet, denn der Hofstatt Zinß also das das bemelt Spital, vnd seine pfleger, von seinen wegen, solch Behaußung, nun für baßhin, allwegent, innhaben, nutzen, nießen, besetzen vnnd endtsetzen, vnd damit thun vnnd lassen sollen vnnd mögen, als mit andern des Spithals güettern, daran vngeiret vnnd vngehindert, von vnß, vnßern Erben vnnd meniglichem anders von vnßert wegen, Wir verzeihend auch hierauff vnnß, vnnd vnßer Erben, aller Gerechtigkeit Aigenschafft vnd Ansprach, die wir untzher zu der benanten Behaußung, mit ir Zugehördten gehabt haben, oder noch füro darzue gewinnen vnd erlangen möchten, Es wer mit Recht oder sonst zu ander weg, gentzlich lauterlich vnnd Aller ding, ohne alles geuerd, vnnd deß Zu warem Vrkhundt, so haben wir vnßer aigen Innsigell offentlich gethan henkhen an disen Brief, der geben ist, zu Stuttgardten an Freitag nach sant Vlrichs Tag, nach Christj Geburth, als man zalt, taußendt vierhundert, achtzig vnnd siben Jare.

V. d. Dokumenten-Buch des Spitals zu Ebingen.

[1] 1487. Die Pfleger des Spitals zu Ebingen stellen Gr. Eberhard von Wirtemberg einen Schuldbrief darüber aus, daß sie von demselben gekauft haben „die Behaußung So Zue Letscht der hochgeborne herr, herr graue Sigmundt von Hohemberg Löblicher gedächtnuß zue Ebingen Jnngehabt vnd genoßen hant." Dok.-Buch des Ebinger Spitals.

Digitized by Google

884.

1. Juni **1488**. o. O. Graf Eitelfritz von Zollern, Hauptmann der Herrschaft Hohenberg, verkauft um **1200** rh. Gulden an Thoman von Wehingen alle seine Gülten und Zinsen zu Remmingsheim und Wolfenhausen, welche er von seinem Vater Joß Niclausen, Grafen von Zollern, beziehungsweise von Graf Sigmund von Hohenberg, seinem „anherren", geerbt hatte.

Wir Eytelfridrich Graue zu Zollr der herrschafft Hohemberg Hobtman etc. Bekennen Offennlich vnd thun kunt mennglichem mit dem briefe das wir für vns vnd vnnser Erben ains Rechten Redlichen kouffs verkoufft vnd zu kouffent geben habent Dem vesten vnnsern lieben getruwen Thoman von wehingen vnd sinen Erben vnnser Jerlich gülte So wir zu Remigßhein vnd Wollfsenhusen An sturen Zinsen vnd gülten die wir dann von dem Wolgepornnen vnnserm lieben herren vatters Joß Niclausen Grafen zu zollern säliger gedachtnuß Er Erbt habent, herrüren von dem wolgepornnen herren Sygmunden Grauen zu Hohemberg vnnserm lieben anherren, die wir ouch Also Jungehabt vnd genossen habent, Wie dann die von wort zu zu wort hernach geschriben stand Nämlich An vesen veertzig Malter zwaintzig viertel vß dem zenhenden zu Remigßhain So diser zytte die korherren zu Ehingen Innhaben Item Mer Sechtzenhen Malter acht viertel vesen, Me an Rogken Sechs Malter acht viertel vß dem zenhenden zu wollffenhusen Alles Rotemburger meß kouffmans gut So Jerlich vnd ewiglich allweg vff Sannt Martis tag Achttag die nechsten vor oder näch zu betzalent gefallen sollent Item Mer drutzenhen pfund haller stur vnd vogt korn So Jerlich vff Martini vß disen nachgeschriben güttern gan ist Item Conrat Mayer diser zyt Schulthais git Jerlich stür acht schilling vß ainer halben hüb genant hannsen von Nellißheim hüb Me git er acht schilling haller vß siner halben hüb genant des purs hüb ist ain halbteil Mer git er vier schilling haller vß des gecklins hüb ist ain viertail Me git er zwen schilling hallern vß der wildhannsen hüb ist ain achtentail Item So gitt Conrat ketzlin acht schilling haller stur vß götzen Ötingers hüb ist ain halbteil. Me git er acht schilling haller, vß des wechlins hüb ist ain halbteil Mer git er vier schilling haller vß des Burckartz hüb ist ain fierndel, Me git der ketzlin vier schilling vß der Rinnerlin hüb ist ain fierndel Me git er zwen schilling vß des kellers hüblin ist ain achtentail Item Agnes hyppin zu Remigßhain git acht schilling vß der Anna hüb ist ain halbteil Me git Sy vier schilling vß des krewelins hüb ist ain fierndel, Me git Sy vier schilling vß des geglins hüb ist ain fierndel, Item Eberlins hanns git vier schilling vß des hetzels hüb ist ain fierteil. Item Margret hyppin git acht schilling vß des schellen vnd walten hüb ist ain halbteil Me git Sy acht schilling stür vß Magen hüb ist ain

Digitized by Google

halbteil Me git Sy zwen schilling vß des flögen hüb ist ain achtenteil Item Ann Mayerin zu Remigßhein git acht schilling vß des schmucklins vnd flögen hub ist ain halbteil Me git Sy vier schilling vß ytel Contzen hüb ist ain fierteil Me git Sy vier schilling haller vß wechlins hüb ist ain fierteil Me git Sy zwen schilling vß herpetters hüblin ist ain achtentail, Item haydten Waltherm ludwig hyppen wyb git acht schilling vß des gagen hüb ist ain halbteil Item Jacob Räß git sechtzenhen schilling stür vß des Richenbachs lehen Item Melch yttingers kind gebent acht schilling stur vß götzen ytingers hüb ist ain halbteil Item Melcher des Jecklis Son git acht schilling stur vß siner hofraitin vnd garten von walther ytingers hüb hat halb Conrat mayer Vnd hanns keller Item her ludwig ytinger git ain schilling stür vß des petters hüblin ist ain sechtzenhentail. Item hanns ytinger git ain schilling vß peters hüblin ist ain sechtzenhentail Item Bech hetzeln git zwen schilling vß des prenners hüb, ist ain achtentail Item des Abtzhoff von schaffhusen zu wollffenhusen gelegen git zwölff schilling hübstur vnd veertzig viertel vesen Rotemburger meß Item des follen hannsen kind gebent ain pfund vier schilling hübstur vß kächilis lehen Me gebent Sy zwölff schilling vß des scherlis lehen Mer vß dem lehen fünff Malter vnd zway viertel vesen Rotemburger meß Mer geben Sy dryssig viertel vesen vß des scherlis gut Item hainrich brun git ain pfund vier schilling hubstür vnd fünff Malter zway viertel vesen Rotemburger meß vß des Rüntlisgut Item der hainer git acht schilling hübstür Nun viertel vesen vnd fünff viertel Rogken Rotemburger meß vß des schetterlis lehen Item Jorig scheffer git acht schilling hubstur Acht viertel vesen vnd fünff viertel Rogken vß schetterlis lehen Item hanns husch vnd Auberlin von Nellingen gebent vier schilling hübstür Me git der husch sechs viertel vesen Me git der auberlin brü viertel vesen alles vß des schuchmachers lehen Item Auberlin seer vnd hanns büger gebent viertzenhen Viertel vesen vß den Ackern genant das hüblin Item hanns buger von Nellingen git acht schilling hubstur vß dem hüblin ist ain halbteil Item hanns Engen Rich git acht schilling hübstür Me Nün viertel vesen Vnd zenhen viertel Rogken vß gramans gut mit huß mit hoff vnd siner zugehörd Also das der genant Thoman von wehingen, oder sin Erben solich gemelt stur vesen vnd Rogkengelt wie vor stett sollen vnd mögen fürhin nutzen niessen besetzen vnd entsetzen vnd damit ton vnd laussen als mit anderm Irem gut, wie Inen das aller bast füget on all Irrung vnd wider rede vnnser Grauff Eytelfridrichs vnd vnnser erben vnd mennglichs von vnnsert wegen, Wann wir vns des alles vnd yedes Insonnder vnd genntzlich aller vnnser gerechtigkeit So wir dann biß her darome gehebt frylich lebenglich vertzigen vnd begeben haben. Vertzihen vnd begeben vns des wissentlich In krafft diß briefs Wir geben ouch dem genanten Thoman von wehingen diß gült für fry ledig vnd für Recht onverkimert aigen Also das wir vnd vnnser erben fürohin ewiglich dhain Widervordrung ansprach

Digitized by Google

clag noch Recht daran noch dartzu nymmer mer haben noch gewynnen Ouch In vnd sin Erben darane nit hindern sollen noch wöllen weder mit gericht gaistlichem noch weltlichem noch on Recht noch sust mit dhainerlay sachen So yetzo sind oder hinfür Erdacht mechten werden In dhain wege Vnd ist diser kouff vmb die hie vorgeschriben gülte beschehen vmb zwöllffhundert gutter Rinischer guldin gemainer landswerung die wir Egemelter Grauff Eytelfridrich Von dem gemelten Thoman von wehingen Also par Enpfangen Ouch die an vnser, vnd vnnser Erben nutze vnd fromen bewendt, der vns darvmb In ains stäten vnd Öwigen kouffs wise wol benügt Vnd darvmb söllen vnd wöllen wir oder vnser Erben dem Vorgenanten Thoman von wehingen vnd sinen Erben, solich vorgeschriben stur vesen vnd Rogkengülte mit aller Ir gerechtigkeit vff richten versten weren vertigen vnd versprechen gegen aller Mennglich An allen Enden vnd Stetten vor allen lüten Richtern vnd Gerichten gaistlichen vnd weltlichen Wann oder wie dick Sy des Nottürfftig waren oder wurden nach lands Rechts vnd gewonheit, darane Sy aller bast habent sind gentzlich ane allen Iren Costen vnd schaden Vnd damit der genante Thoman von wehingen vnd sin Erben an disem kouffe dester baschabender Syen So haben wir obgenanter Grauff Eytelfridrich Inen zu Rechten burgen vnd vertigern geben vnnser lieb Getruwen Schultheisen Burgermaister vnd Gerichte zu Hechingen mit solchem gedinge Wann wir obbestimpter Verköffer, oder vnser Erben, dem gemelten Thoman von wehingen, oder sinen Erben die gemelten stür korn vnd Rogkengülte nit also vffrichten, werotin oder versprachin wie vorgeschriben ist So hat der offtgemelt Thoman von wehingen vnd sin Erben vollen gwalt macht vnd gut Recht zwen vsser den bestimpten bürgen welche Sy wollen, mit botten briefen zu huß zu hoff oder Muntlich vnder ougen, darvmb zu manen, die selben gemanten burgen sollent dann onvertzogenlich In achttagen den nechsten nach sölicher manung gen Rotemburg In die Statt am Negker In ains offen gast geben wirtzhuse In der manung bestimpt, ain yeder mit sin selbs lybe vnd ainem pferde Vnd sollent ouch vff ain ander nit vertziehen vnd dhain ander laystung ze wort haben Vnd ob der laystenden burgen ainer In der laystung abgienge, oder ain pferd verlaist oder vergandt würde als dick sollent die gemelten burgen ainen andern vß Irem gerichte mit ainem pferde an des verlaisten pferds statte wider In die laistung schicken Vnd also laisten vnd Recht gewonlich onbedingt gisellschaft halten zu vollen täglichen maln nach laistens recht alles vff vns vnser Erben vnd nachkomen schaden Ouch von vnd vß solicher laistung nit komen noch ledig werden dann mit des gemelten Thomas von wehingen vnd siner Erben gunst wissen vnd willen oder So lang biß Inen vmb Irrung vnd ansprach, die Inen dann beschicht oder beschehen wäre. vßgericht vnd gevertiget haben wie vor stet gantz vnd gar one allen Iren Costen vnd schaden Wa aber die burgen die vntzucht taten Vnd nach der manung die laistung vertzigen vnd nit laisten wie vorstet, Als dann So hat der gen. Thoman von wehingen vnd sin erben vollen gwalt macht vnd gut Recht, vns genanten ver-

Digitized by Google

kouffer ouch die vngehorſamen burgen vnd vnnſer erben an allen vnnſern lüten, gutten, zinſen, ligentz vnd farends, nichtz vßgenomen wie das namen hat vnd wa das gelegen iſt allenthalben anzegriffent In Stetten margkten dörffern vff waſſer oder vff land mit gericht gaiſtlichem oder weltlichem, ſampt oder Inſonnder ymmer Solang vil vnd gnug biß Inen vmb ſölichin zuſpruch vordrung vnd anſpruch ain volkomen vßrichtung beſchehen iſt ane allen ſchaden. Vor dem allem ſol vns obgenanten verkoffer, vnſer Erben vnd nachkomen Ouch vns hieuorgemelten burgen vnd vertiger, nit ſchirmen noch befriden dhain fryheit der fürſten der herren der Stätt noch des lands, dhain verpüntnuß gnad glait verbott gericht noch Recht gaiſtlichs noch weltlichs noch gantz nichtzit öberal So zu ſchirm Erdacht iſt oder worden möcht dann wir vns des alles vertzigen vnd begeben haben, vertzihen vnd entzihen vns ouch des alles In krafft ditz brieffs Vnd des alles zu warem veſtem vrkunde So haben wir vorgemelter Graue Eytelfridrich für vns vnſer Erben vnd nachkomen vnſer aigen Inſigele an diſen briefe hengken lauſſen Vnd zu noch merer ſicherhait haben wir Schultheis Burgermaiſter vnd Richtere zu Hechingen Als burgen vnd vertigern diß kouffs für vns vnd vnnſer nachkomen vnnſer gmain Statt Inſigele ouch an diſen briefe gehenckt Der geben iſt vff Sonntag nechſt nach dem heilgen pfingſtag von der gepurt Criſti getzalt Tuſent vierhundert Achtzig vnd acht Jare.

B. d. Orig. im Spital-Archiv zu Rotenburg. — Siegel in rothem Wachs auf grauer Unterlage; gevierter Schild, auf dem Helm das Brackenhaupt.

885.

17. Juni **1492.** o. O. Appolonia Gräfin von Hohenberg, Aebtiſſin zu Königsfeld, quittirt Eitelfritz, Grafen zu Zollern, ihren Vetter, für **40** rh. Gulden Leibgeding.

Ich appolonia gräffin zů hochenberg åptiſſin zů küngßfeld bekenn mitt diſem brieff daz mir der Edel vnd wolgeborn her her ytalfritz gräff zů zollr min getruwer lieber vetter durch den Edlen vnd veſten thoman von wächingen ſinen burgvogt zu zollr Erberlich vnd wol gewert vnd betzalt hant fiertzig rinſch güldin die er mir vff ſant Jergen tag nächſt verſchinen zů libding zinß vervallen vnd ſchuldig worden iſt: der ſelben vnd aller da vor gevallner lib ding zinſen ſag vnd lauß ich den vor genempten minen vettern all ſin erben vnd nachkumen vnd wer her vmb quitierinß bedarff gantz quitt ledig vnd fry in crafft diß briefß das zů vrkund mitt mimem Eygnen inſigel offenlich verſiglatt geben vff mentag vor der zechan tuſend ritter tag anno etc. M°. cccclxxxxij Jar.

B. d. Orig. auf Papier im St.-Archiv zu Stuttgart, bis in die neueſte Zeit im Stadt-Archiv zu Reutlingen. — Mit aufgedrücktem Siegel.

Digitized by Google

886.

5. Dezember **1496**. o. O. Die Freiherren von Zimmern geloben die Stadt Oberndorf bei ihren alten Rechten und Freiheiten zu belaſſen.

Wir wernher, Hanns wernher, Göttfrid wernher, vnd wilhelm wernher, von zimmern fryghern etc. all fier geprüder Bekennen offennlich vnd thünd kunt aller mencklich mitt diſem brief für vns vnd vnſer Erben Als Oberndorff die Statt mit waſſneck vnd den fier dörffern walltmeſſingen, Beffendorff Alltoberndorff vnd Bochingen von vnſerm herre vatter ſälig loblicher gedächtnüſt In Erbswyß an vns gefallen vnd kommen Iſt Das wir vnd vnſer Erben Die Egenanten Statt Oberndorff wöllend lauſen belyben vnd ſy füro nitt Trengen In dhainweg In aller wyß vnd Mauß Als ſy brief hand von vnſerer gnedigen herrſchafft Öſterrich vßgangen, vntz vff datum vnſers herrn vatter Johanns wernhers ſäligen übergebnen brief denen von Oberndorff Sy alſo belyben ze lauſend vnd nitt wyter ze trengend Es wäre dann das ſöllichs geſchähe mitt vnſer, vnſer Erbenn vnd der Statt Oberndorff wiſſen vnd willen alles vngeuerlich vnd wyſet des ſelben vnſers herrn vatters Johanns wernhers ſäligen übergebnen briefs Datum vff Zinſtag vor Sannt Martis des hailigen byſchoffstag Anno domini Tuſend fier hundert achzig vnd dry Jaure vnd des ze offemm waurem vrkund haben wir Inen diſen brief mitt min obgemeltem wernhers von Zimmern aygen anhangendem Inſigel vnd darzů mitt des Edeln wolgepornen Göttfrids von Zimmern des Eltern vnſers lieben herrn vetters als vnſers fürmünderers vnd pflegers Ouch aygem anhangendem Inſigel von vnſer aller obgemellter geprüder wegen Beſigellt Geben vff Mentag nechſt nach Barbare virginis Als man zallt nauch gepürt Criſti vnſers lieben herrn Tuſend fierhundert nünzig vnd Sechs Jaure.

B. d. Orig. im Stadt-Archive zu Oberndorf.

887.

10. Auguſt **1536**. Eberbach. Otto Pfalzgraf bei Rhein und Herzog in Baiern erſucht den Markgrafen von Baden, er möchte die Einwohner von Unter-Jettingen anweiſen, daß ſie dem Kl. Reuthin die Steuer bezahlen, welche daſſelbe von den Herren von Hohenberg vor Zeiten gekauft hatte.

Vnſern fruntlichen dinſt zuuor hochgeborner furſte lieber ſwager wir laſſen uwer liebe wiſſen das vns die erſamen andechtigen vnſer lieben getruwen priorin vnd couent des cloſters zu Rutij vnder Wilperg gelegen einen brieff als yr yne geſchrieben habt geſendet hand darinne yr yne vnder andern worten ſchribent

Digitized by Google

vnd sie bittent das sie die sache von der stüer wegen die yne die von Vndervtingen ierliche pflichtig sind zugeben jn gedult haltent vnd gutlich anfteen lassen wollen biß zu vßträg der sache vnd das sie Heinrichen von Mannsperg bitten der dann eyn gemeyner in den sachen sy ander kürcze tage daran zubescheiden etc. Lieber swager also wolle uwer liebe wissen das sich die obgenanten kloster frauwen keins rechten versangen haben off den vorgenanten Heinrichen von Mannsperg als von yr stuer wegen zu Vndervtingen sunder sie haben sich eins rechtlichen vßtrags versangen off den obgenanten Heinrichen als off ein gemeynen mit einem glichen zusacze von solicher spenne wegen die da sind zwieschen den armenluten von Obervtingen vnd Vndervtingen von ettlicher spenne wegen welde vnd ecker antreffende jn jr beyder marcke gelegen vnd die vorgenanten von Vndervtingen halten den obgeschrieben kloster frauwen soliche vorgerurt stuwer vor mit gewalt ane recht vnd vnbillicher sache vnd vber das das sie sich vnd alle jr erben vnd nachkomen jn einem kauffbrieue hertiglichen verschrieben vnd auch des liplich zu Gott vnd den heiligen gesworn haben soliche stuwer ierliche zureichen nach junhalt des kauffbrieffs des wir uch eine abschriefft hier jnne verslossen schicken darjnne uwer liebe wol vernemen wirdet wie soliche stüer von den herren von Hohemberg vorzyten verkaufft ist vnd wes sich die gebuwer von Vndervtingen darjnne verschrieben haben jn solicher maß haben auch die vorgenanten kloster frauwen von demselben keuffer auch einen kauffbrieff jn der besten forme nach notdrufft By dem allem uwer liebe wol versteen mag das den vorgenanten kloster frauwen soliche stüer von den vorgenanten gebuwern vnbillich vorgehalten vnd gespannet wirt Vnd darvmb so bitten wir uwer liebe fruntliche mit ernste das yr die vorgenanten uwer armenlute zu Vndervtingen darzu halten vnd vermogen wollent das sie den vorgenanten kloster frauwen soliche jr versessen stuwer furderlichen reichen vnd geben vnd auch jren schaden den sie des gnomen haben furderlich keren vnd bezaln vnd sie hinfure daran vngejrret bliben lassent vnd sie der bezalen wollent nach uß wisunge des vorgemelten kauff briefs als wir auch meyn das sie billich tunt dann wo sie des nit detent so sind die vorgenanten frauwen die vnsern vnd steen vns zuuersprechen vnd geburt vns auch sie zuhanthaben vnd schaffen gehanthabt werden das sie by jrem kauffbrieue bliben vnd den gebuwern solichs mutwillens gein yne uber jr geswornen eide nit zugestatten vnd getruwen uwer liebe wol vns solichs nit in argem zuuermercken sunder uch das selbs billich bedunken soll vnd den gebuwern solichs selbs nit zuglympffen, das stede vns vmb uwer liebe zuuerdien auch von der spenne wegen die da sind zwieschen den von Obervtingen vnd Vndervtingen als von velde vnd ecker wegen jn jr beyder marcke gelegen der sie dann off Heinrichen von Mannsperg als off ein gemeyn zu rechtlichem vßtrag komen sind etc. da sollen die vorgenanten kloster frauwen der von Obervtingen mechtig sin das sie den von Vndervtingen keins rechten darvmb vorsin sollen off den obgenanten Heinrichen daruff das dann versangen ist oder anderswa dann warjnne wir uwer liebe zu willen vnd zu fruntschafft werden mochten des weren wir

willig als billich ist. Datum Eberbach ipsa die beati Lorencij, martyris. Anno etc. xxx sexto.

Nach einer alten Abschrift im Landes-Archiv zu Karlsruhe.

888.

24. Juni 1543. o. O. Die Stadt Zürich verkauft als Schirmherr und Kastwogt des Kl. Stein am Rhein um **2206** fl. an Herzog Ulrich von Wirtenberg **5** Achtel von dem großen Zehnten zu Nagold, Emmingen, Mindersbach, Iselshausen und Unter-Schwandorf, den Zins aus der Zehntscheuer und Widemwiese zu N., die Hälfte am Heuzehnten, das Patronat der Kirche und dreier Kaplaneien zu N., samt der zu Rotfelden und Neren.

Wir Burgermeister vnd Rath der Stadt Zürich, Alls Schirmherren vnd Castvogt des Closters Steyn, Bekhennen vnd Thund khund Offenbar mit disem brief für vnns, vnd alle vnnsere Nachkomen, die wir mit sampt vnns, vnd alls vns selbs, hierzu vestenklich verpflichten vnd verbinden Das wir mit dheinen geferden hinderkomen, Sonnder vß rechtmessigen wolgegründten vrsachen, vnser vnd des bemelten Closters Notturfft nach, vnnseren Schaden zů verhüten, gůtz fryges Willens, wüssentlich, vnd mit güter vernünfftiger vorgender beratschlagung, Dem Durchlüchtigen hochgebornen Fürsten vnd Herren, herren ölrichen hertzogen Zů Würtenperg, vnd zů Teckh, Grauen zu Mümppelgart etc. vnnserem gnedigen herren, Eynes Rechten, redlichen, Waren, Steten, vesten vnd Ewigen kouffs, wie söllicher Inn der aller besten Form, wiß, vnd maß, noch Ordnung vnd Satzung, beider Geistlicher vnd Weltlicher, Rechten Richter, vnd gerichten, oder sonnst vß güter gewonheit wider Mengklichs widertheilen vnd absprechen Inn höchsten Chrafft vnd macht hat haben sol vnd mag, Zu kouffen gegeben haben, Vnd gebent also sinen fürstlichen gnaden, vnd dero erben vnnd nachkomen Jetzundt hiemit Zů kouffen wüssentlich Inn Crafft dis briefs, vnnseren, vnd vnsers Closters zu Steyn Zůgehörige güter, Ouch Zechenden vnd pfründen, Namlich vnseren Zechenden des wir an acht theilen die fünfftteil haben, vnd obgedachter vnser gnediger Herr die drůtheil des Großen Zechenden hat. Zů Nagold, vnd Inn nachbemelten dörfferen vnd Flecken, Zu Emingen, Münderspach, Iselßhusen, vnd zů vnderschwandorff, an Nocken, dinckel, vnd haberen, Wie das von altar har Jerlich die Flur ertragt, derglichen den Zins vß der Zechend Schüren zů Nagollt. Sampt dem Zins vsser der widem zwisen daselbs, vnnd dann den halbentheil am Höw Zechenden ouch da selbs, Darzů die Lenhenschafften der pfaar vnd drier Capplainen Zu Nagollt. Namlich Sant Jör-

Digitized by Google

gen, sant Chatarina, vnd der Frümeß pfründen, Ouch der gerechtigkeit vnd Lenhenschafften, beider pfarren Zů Steren,[1] vnd Rattfelden, Sampt aller vnd Jeder deren Inkhomen, Renten, Zinsen, Gülten, Nutzungen vnd güteren, Ouch aller vnd Jeder Zůgehörungen Rechten vnd gerechtigkeiten, vnd was dem allem vnd Jedem besonder anhangt, wie das alles von alter her gedachtem Closter Steyn Zůgehörig gewesen, vnd Jetzundt wir von des gemelten vnsers Closters wegen, An Jedem orth, Rúwigklich Ingehabt vnd genossen haben, Nützberal dauon vsgeschlossen, noch hindan gesetzt. Welliches alles vns, von wegen mergedachts vnsers Closters gantz entlegen, vnnd vns, vnd vnseren Armen lüten bißher an demselben, vff In Züchung vnd hanndthabung der Nutzung Mercklicher vnd vnträglicher treffenlicher Costen geloffen, Vnd ist diser kouff Zůgangen vnd beschechen, vmb Zweytusend, Zweyhundert, vnd Sechs Guldin, In fünffzechen Batzen, Oder sechzigk Crützer für den Guldin, gemeiner Lantzwerung gereidt. Welicher Suma kouffgeltz, der benant vnnser gnediger Fürst vnd herr, vns mit vffrichtung diss briefs, Also bar Zů vnnserem völligen vnd güten benügen, gnedigklich vsrichten, vnd bezallen lassen hat. Sin Fürstlich gnad dero erben vnd nachkomen, Ouch wir deßhalben Inn allweg gantz quit, Fryg, Ledig vnd loß sagende, Inn Crafft ditz briefs, Vnd also söllen vnd mögen der Hochgedacht vnnser gnediger Fürst vnd Herr, Hertzog vlrich Zů würtenperg etc., Siner fürstlichen gnaden Erben vnd Nachkommen, sölliches alles vnnd Jedes In masen ob stat, alls Ir Fryg Recht Ledig vnverkümbert vnversetzt, vnuerhafft Eigen gütere (anderst dann das von obgedachtem Zechenden, der pfarer, vnd diacann, sampt annderen gemeinen beschwerden sollen erhalten werden, Vnnd das ouch bemelter Zechend gegen wylandt Annstett herpsten seligen erben, vmb Sechshundert vnd Zwentzig guldin houptgůtz, vnd drissig vnd ein Guldin Jerliches Zinses, verhafft, Welliches alles Inn söllichem kouff angezeigt worden) Ewigklich vnd gerúwigklich Inhaben, Innämen, Nutzen, Niessen, Besetzen, Entsetzen, verlychen, verkouffen, vnd Inn alle anndere weg damit handlen, thün vnd lassen, alls mit anndrem Irn Eigenlichen ererbten, vnd erkoufften güteren, Wie vnd was sy wellen, Nach Irem Liebsten gefallen vngeIrt vnd vngehindert, von vnns, vnseren Nachkommen, vnnd sonst aller mengklichs, von vnnser vnd des gemelten vnsers Closters wegen, Inn allwege, Ouch dar vff siner Fürstlichen gnaden, dero erben vnd nachkomen, Sölliches alles vnd Jedes mit allen dem so ob stat. Vnnd was bißhar dar Zů vnd dar Inn gehördt hat. Eigentlich vnnd Fryg ledigklich vff vnd vbergäben, vnd sie vnd alle Ire erben vnd nachkommen, deß Inn Luter still, Rúwig, Rützlich gewere, Inhaben, gewalt vnd possession Ingesetzt, vnd vns, vnd vnnseren Nachkommen der selben gantz entpfrömbdet vnnd vns davon, vnd dar vß entsetzt haben, Vnnd thünd das Jetzund mit rechter volekomenheit wüssentlich Inn Chrafft dis briefs, Was wir ouch für brief, Rödel, Register, oder vrkhundt vber gemelte güter, Inkomen, Recht, gerechtigkeiten, Zů vnd Ingehorungen besagend, Innhaben die söllen vnd wellen wir, Hochgedachtem vnnserem gnedigen herren Jetzo alle, Zů siner Fürstlichen

Digitized by Google

gnaden hannden vnd gewalt stellen vnd überantwürten, Vnd ob harnach über kurtz oder lang zit Mer, oder andere brieff gefunden, oder harfür gezogen, vber die vilgemelte Erkoufte güter alle, oder Jr eins oder mer wisend, die söllend dem gedachten kouffer, siner Fürstlichen gnaden Erben vnd nachkommen, Ouch fürderlich Zů Iren handen geben werden, Oder wo das nit beschäche, doch die alle soner die dem kouffer Zů nachtheyl diß Jrs kouffs dienten, vor Mengklichen Chrafftloß, tod vnd ab sin, vnd sinen Fürstlichen gnaden dero erben vnd nachkommen, an allen hiefor geschribnen Erkoufften vnd Zůgestelten güteren, nach diesem houptbrieff, an sinen krefften Nimmer schaden geberen nach bringen, Weder Inn noch vsserthalb rechts, Inn kein wiß noch wege, Vnd wir benanten Burgermeister vnd Rath der Statt Zürich, verzichen vns ouch dar vff, für vns, vnnser erben vnd Nachkomen, vnd Mengklich, für die Zů verZichen not ist, aller vnnser Recht Eigentschafft, Besitzung, Nutzung, gerechtigkeit, possession vorderung vnd ansprach So wir, oder hievor bemelt Closter Steyn, oder dero verwalter daran, oder dar Zů Je gehept, oder künfftiglich Zehaben vermeynen vnd vberkomen möchten Vnnd gemeinlich aller annderer vß Züg, Schirm vnd behelff, die wir oder vnnsere Nachkommen, wider Innhalt dis briefs Je mer für wenden, oder erdencken möchten, Mit sampt dem Rechten, gemeiner verzichung widersprechend, vnnd thůn das mit rechter wüssend, vnd vorbetrachtung, alles wüssentlich, mit vnd Inn Crafft dis briefs, Dann wir endtlich wollen vnd Meynen, das diser kouff vnd verkouff vnwiderrüfflich Crafft vnd macht haben sol, Vor allen rechten, geistlichen vnd weltlichen, Oder wie der sonnst am allerbeständigisten sin soll vnd mag, Vnnd ob ouch söllicher verkouff, vnd kouff an wesentlichen Stucken, Einichen Mangel, oder gebresten hette, nach Zierlicheit vnd Ordnung der Recht har Zů notturfftig, vnd Zůgehörig, die selben Mängel vnd gebresten wellend wir durch disse gemeine Clausel hiemit gantz volkomenlich erstattet vnnd erfollet haben, alls ob das alles hier Inn gehandlet, gebrucht, vnd mit luteren worten, von Stuck zu Stuck bestimpt were, Vnd hier vf so gereden vnd versprechen wir obgedachte Bürgermeister vnd Rath der Statt Zürich, für vnns, vnd alle vnnsere Nachkomen, by vffrechten guten waren worten, disenn kouff vnd verkouff, war, Stet, vest vnd vnverbrochenlich Zehalten, darwider niemer Zů sin, Zů handlen, Noch Zethůn, gehandelt werden, Schaffen, vergönen, oder gestatten, Inn keinerley weg, Vnnd Insonnderheit dem Hochgedachten, vnnserem gnedigen Fürsten vnd Herren, siner fürstlichen gnaden Erben vnd nachkommen, Söllichs kouffs vnd verkouffs, Wo diser Zechend, Oder Leechenschafften, witer dann wie obstat, versetzt, oder beschwert weren, Gütt verschafft Ze thůnd, vnd Innen den Zů verfertigen, So offt das die Notturfft erhöischt, Nach Lannds vnd vertigung Recht harkommen vnd gewonheit One Irer Fürstlichen gnaden deren erben vnd nachkommen verlürst Costen vnnd schaden, Alles getrüwlich, vffrecht vnd on alles geuerde. Vnnd deß alles Zů warem vrkhund, So haben wir der Statt Zürich gemein Insigel, Zůgezügnuß aller vnd Jeder obgeschribener ding vnd sachen, Für vns vnd vnnsere Nachkommen offentlich gehänckt an disen brief, Der

Digitized by Google

geben ist. vff Sannt Johanns des Töuffers tage, Alls man Zalt Nach der geburt Christj vnnsers Lieben Herren Tusend Fünffhundert drü vnnd viertzig Jar.

B. d. Orig. im St.-Archiv zu Stuttgart. — Mit dem Siegel der Stadt Zürich.

[1] Heißt wirklich so.

889.

Ohne Jahr. „Aufzaichnung hohenbergischer Lehen.“ [1]

Diz sint minü lehen, die ich von Jsemburg han.
Herr Otte von Sant Dans (sic!).
Herr Albrecht von Owe.
Herr C. der Lamp von Witingen.
Herr voltz sin brüder hant den zehenden ze Hebendorf.
Herr wernher von Mieringen.
Johans von Hödorf.
Johans von vrach.
Albrecht von Nuwenecke hat die vogtaie ze Mülne vnd div gût div dazü hörent.
Die krömel hant Aldorf.
Die Diessfer hant Diessen die burg vnd swaz Lüte ze Sant Martin hörent.
Hug von Bellenstain.
Peter von Tettingen.
Conrat von Berne hat den zehenden ze Betran.
Haimburg, die die zolre inne hant, ist von mir Lehen.
Vlrich von wildenfels hat von mir zwene Höfe vnd den zehenden ze waelelingen.
Der alte von waelelingen hat Lüte von mir.
Der zehende ze vischinan ist von mir lehen.
Vlrich der Buwenberger . . . Sines Brüder Sune hant den zehenden ze Büttelbrunnen.
Hofpach ist von mir lehen.
Schowenloch ist von mir Lehen.
Der Gremlich von Pfullendorf.
Hainrich Lutembach.
Dietrich der Burgermaister.
Vogt vilice.
Albert Dankolf.
Sifrit Dankolf.
Otte von Bondorf.
Hug Laimmeli.
Marquart Böckeli vnd sin Brüder.
Wernher von Althain.
Walter des Maigers saeligen Süne.
Walter in dem Hofe.
Friderich der Güte.
Der Schultheiß von Dornhain vnd sin Brüder.
Vlrich von Ymmenowe.
Der Maiger von Ymmenowe.
Fulhaber von Haigerloch.
Die Ganusser von Haigerloch.
Daz Owenloch ist von mir lehen.
Der Dürre von Haigerloch.
Der von Stetten.
Johans von Husen vnd sin Süne.
Hainrich der Maiger.
Berthold der Pfuser.
Die von Hoedorf.
Bernhart Hagge den zehenden ze Werstain.
Der Rütteler von Horwe.
Berthold der Maiger.

Digitized by Google

Dez von Jſemburg tohterman hat den zehenden ze Rordorf.
Eberhard von Eberhartzwiler.
Strube von Jſemburg ze altehem
Den Hof den der kofman buwet ...
Da der kilchvn ſazze in höret ... iſt lehen von mir.
Wernneherſberg. bi altvn ſteige ... hat fölz von glat von mir...
Vol ob oberdorf iſt lehen von mir.
Jtem Hanſ vnd Albreht von nünegg hant die Drü tayl deſſ zehenden ze göuelvingen ze lehen von mir.
Och hant die Schultheißen von Dornſtetten von vns zu lehen dü Drü tayl dez zehenden ze Böſingen.
Jtem ölrich von Trohteluingen hat von mir ain Hoff ze lehen iſt gelegen ze villingen dem Dorff den zů diſen ziten da Buwet Brotſchoch.

(Hier großer Abſtand auf dem Pergament.)

Diz ſint div lehen die ich von minem vatter ſaelig geerbet han.
Herr Reinhart vnd Her Peter von Rüti gebrüder hant von mir die hindern Neckerburg vnd den kirchenſatze vnd anderiv gůt.
Herr Hug Stöckeli.
Hermann Hagge ze Taegwingen der taile da die burg inne ſtat als der Bach gat vnd daz geriht als der Bach gat, iſt von mir Lehen.
Die von Juſtingen[2] hant Böſingen.
Berthold vnd Arnolt von zelle hant von mir gůt ligent ze zelle.
Herr Albrecht von Owe hat den Hof ze vogingen.
aelliv die gůt zem Oberne Jllikouen ſint von mir lehen.
Wernher von Hunderſingen.
Herr Bertholt von Pflumern.
Der von Liebenſtain.
Herr Walter Súne von Pflumern.
Herrn Albrecht Súne von Grüningen.
Herr Gerolt Súne von Stainhüli.
Swaz zehenden ze Grüningen ſint, ſint von mir lehen. Der Zehende ze Pflumern iſt halbe von wirtemberg vnd halbe von mir lehen, daz ſelbe min halbtail hat Hartman von Enſelingen.
Driſſig Juchart ligent ze Pflumarn vnd zehenden gen Grüningen die hat B. der Stürtzel.
ain wiſe lit vnder buwemberg der ſint drie Manne made höret gen Pflumarn.
Her Alber von Suntheim ein ritter.
Hainrich Johans vnd Albrecht von Suntheim gebrüder.
Albrecht von vrowenberg hat von mir antriſpach vnd ſtrümphelbach vnd die zehenden, die da ſint.
So hat Hainrich von homeſſingen den zehenden ze homeſſingen von mir, Der ze böffingen (sic!) geſeſſen iſt.
So hat Dieterich von berne von mir bi brüel die gebraiten an Dutenbühel vnd zewo ivchart ligent och am Dutenbühel, vnd allü dü hölzer dü er ze brül hat dü an die maiger von gelſtorf ſtoſſent vnd an ölrichef deſ wirteſ Holz, vnd deſ langen brüel.
Hagenbach von zimmern hat zewo iohart akerſ ligent hinder hagenbacheſ holze.
Her cünrat von gundelfingen der houerihter hat lehen von mir.
Hug der flieher deſ waltmanneſ dohterman hat lehen von mir ze zelle.

Digitized by Google

Cünrat und Hannes die schönen von Horwe hant von mir lehen.
Die vogtat ze Hospach ist von mir lehen und dü vischenze dü müli und dü Holzer und dü zügehörde.
Herz der büringer und sin sun hant von mir berka[3] halbes und den oberne hof halben.
Cünrat der balginger hat des selben gütes getailt.
So hat burkart der schulthais das aichholz bi Hochspach von mir.

Außen auf dem langen Pergamentstreifen steht: It. Claus von frowenberg hat vmb such ze lehen empfangen daz drittail dez zehenden ze Endelspach vnd ze Strümpfelbach vnd von dem innen drittail daz vierdentail, das Hainzen Truhsäzzen vnd siner gemainer ist, an win vnd an korn vnd mit aller zugehörung. — St.-Archiv in Stuttgart.

[1] Auf einem schmalen, langen Pergamentstreifen, Handschrift des 14. Jahrhunderts. Wie sich aus den angeführten, zu Horb seßhaften hohenbergischen Lehensleuten (Vogt Villice, Sifrit und Albert Tankolf, Hug Laimeli, Marquart Böckeli, Walther des Maigers sel. Sohn, Friedrich der Bute), verglichen mit den unter der Stadt Horb aufgezählten angesehenen Bürgergeschlechtern ergibt, wurde die „Aufzaichnung" sehr wahrscheinlich in der ersten Hälfte des 14. Jahrhunderts gemacht, jedenfalls vor 1373, wie aus Urkunde zum 8. Dez. d. J., die Neckarburg betreffend, erhellt.

[2] Justingen (O.A. Münsingen) und [3] Bergach (O.A. Ehingen) haben auf unserer Karte keinen Platz gefunden.

890.

Grenzbeschreibung des hohenbergischen Forsts „vff der scher".

„Zu wissend minß gnedigen Herren von Oesterrich forst vff der scher."[1]

„Item der wilpand hept an zum lachenden stain by emyngen vf die eken, von dem selben stain gen bussendorff in den stain vnd von demselben stain über die tunow gen ymbingen vff die staig in die buchstuden gen Eßlingen ob Cuntzenberg vnd von Esslingen gen lupffen in daz torr[2] vnd von lupffen gen schaltenbrukg[3] vnd von schaltenbrukg zwischend beden trossingen in die linden[4] vnd vff der linden den stechbach ab biss in den nekersfurht vnd den neker ab[5] biss in die schlichen vnd die schlichen vß biss in die schwartzach gen degwingen vnd von degwingen gen dütmaringen vnd von tutmaringen gen ertzingen in den wendelstain vnd von ertzingen gen engschlat in die alten zolr staig[6] vnd vff der alten zolr staig in daz killertal vnd daz killertal vff vntz (bis) gen burlawdingen vnd die velg (Vehla) ab vntz gen nvffran vnd füro vntz in die lochatt (Lauchart) vnd die lochatt ab vntz feringen in die staig vnd aber die lochatt ab vntz gen vffykoffen in den furht vnd vff dem furht hinüber in daz tall gen gorhen in daz mullrad vnd vff dem mullrad über die tunow die alten straß vß vntz gen Nordorff in die aich vnd vff der aich über die alten straff vff [illegible]ucho in die schmty[7] (sic!) vnd vff der schmty[8] gen tüningen (sic!)

in die zigelhütten vnd vff der zigelhütten wieder zu dem lachenden stain by emyngen gelegen.

Handschrift auf Papier von dem Ende des 14. oder Anfang des 15. Jahrhunderts. St.-Archiv in Stuttgart.

[1] In Tom. VI. S. 89. 91. (Sammlung verschiedener Verträge und Archival-Dokumente, St.-Archiv in St.) finden sich „Abschriftliche Beschreibungen der Gränzen der Grafschaft Hohenberg v. d. Jahren 1480 und 1526", welche mit der vorstehenden älteren Grenzbeschreibung des Hohenberger Forsts in der Hauptsache übereinstimmen. Die Abweichungen sind an den betreffenden Orten in Noten angegeben.

Der „Scherragau", dessen Name sich in der Stadt Scheer an der Donau (O.A. Saulgau) noch erhalten hat, war der südöstliche Theil der großen Bertholdsbaar. Als in demselben ehedem gelegen werden außer Sch, folgende Ortschaften genannt: Storzingen (in der Nähe von Stetten am kalten Markt), Nusplingen, Filsingen (zwischen Sigmaringen und Igelwis), Hausen, Beuron, Fridingen und Mühlheim (alle im Donauthal), Trossingen, Schörzingen (beim Hohenberg), Reichenbach (im Beerthal), Meßstetten, Ebingen, Truchtelfingen und Frommern, welche Orte alle innerhalb der Grenzen des Forsts „vff der scher" liegen und auf unserer Karte allermeist als Zollerische oder Hohenbergische verzeichnet sind. Insbesondere muß hier hervorgehoben werden, daß Gr. Albert II. von Hohenberg von Stetten, „super Schera" (obiges St. am kalten Markt) 1283 als seiner Stadt („oppido nostro") spricht. S. im Urkd.-Buch zu 13. Mai 1283.

[2] Die Beschr. v. 1526 läßt die Grenzlinie, mit Uebergehung der Orte Biesendorf, Immendingen und Eßlingen, von Emmingen an die Donau und von dieser über Möhringen, Ottenhofen (wo?) an den Lupfen laufen.

[3] Nach „Schaltenbrukg" wird 1526 „ob Durchhausen" gesetzt.

[4] Gärt a. a. O. sagt in seiner Beschr. der Grafschaft Hohenberg S. 253: „Zwischen Unter- und Ober-Trossingen stund schon in uralteſten Zeiten die sogenannte Jurisdictions-Linde, welche zwischen Fürstenberg und Oestreich den Blutbann scheidet, und da diese in Abgang gerathen, so wurde der aus der Erde hervorragende Stumpen zu ewigem Gedächtniß mit Pallisaden umzäumt, diese aber nach Nothdurft von Zeit zu Zeit erneuert."

[5] Von hier bis „ertzingen" (s. sogleich unten) hat die Beschr. v. 1526: „gen. Rottweyl in die altestatt, von der altenstatt gen Dietingen in das Käppelin, von Dietinger Käppelin in die Schwarzenbruk und von Schwarzenbruk gen Erzingen in den Thurn."

[6] Statt „Zolrstaig" wird 1526 gesetzt: „Zellerstaig." Ganz in der Nähe von dem Zollerberge, südöstlich davon, das Zellerhorn (auch das „hörnle" genannt).

[7] 1526 „schmitten."

[8] 1526 heißt es von hier an bis Schluß also: „gen Grundlpach (Gründelbuch) von dannen an „biebstaig," von dannen gen Tuttlingen in arm (sic!), von dannen wider zu dem lachenden stain, oder hangenden stain bey Emmingen gelegen." Die östr. Jurisdictions-Tabelle von 1804 sagt, die Landesheheit seye bis an das dritte Joch der Donaubrücke bei Tuttlingen ausser der Stadt strittig mit Wirtemberg, das in possess sey, die Forstherrlichkeit aber bis gedachte Grenze unstrittig östreichisch.

Die mehrerwähnte Grenzbeschreibung der Grafschaft Hohenberg von 1526 oder vielmehr des dazu gehörigen Forsts, wie die vorstehende ältere sich richtiger ausdrückt, widerspricht dem Vertrag, welcher im Jahr 1490 zwischen den Häusern Oestreich und Wirtemberg, welch letzteres im Jahr 1403 die Herrschaft Schalksburg (Balingen mit den jetzt meist zu dem gleichnamigen Oberamte gehörigen Dörfern) von dem Gr. Mülli von Zollern gekauft hatte, abgeschlossen wurde. Dieser Vertrag setzt als

Digitized by Google

[illegible] Hohenberger Forstes die Linie von Tuttlingen, Spaichingen, [illegible] und Schomberg [illegible]: die nördliche sollte von Sch. die Schlichem [illegible] unterm Thann, von da an den „Lohenstein“ (an die Lochen), [illegible] von da hinüber in „Bitzerstaig“ endlich bis [illegible] lauten. Hohenberger Dok. T. VI. S. 338. Eine weitere [illegible] des Hohenberger Forstes durch den 1544 zwischen [illegible] und den Rotweilern abgeschlossenen Vertrag, nach welchem folgende [illegible] der freien Pürsch der Reichsstadt liegen sollten:

[illegible], Böhringen, Neukirch, Aixheim, Neufra, Göls[illegible], der Aichhof, die Täfermühle, Deislingen, [illegible] der Brel und der Jungbrunnen. Ruckgaber, Gesch. der [illegible] S. 135. — Ein Aktenstück aus dem 16. Jahrh. (St.-Archiv [illegible]) [illegible] Distrikt von Erzingen zur Felg der hohenzollerische und [illegible] der Sigmaringische Forst liegen.

891.

[illegible] und statuten, gebot und verbot der stat Oberndorff.[1]

Item welcher zu Oberndorff burger werden well der sol kain anhangenden [illegible] haben und sol sin manrecht haben und schürmt ain burger nit witer der [illegible] dann als wit wie die ketin gat.

Der sol Tuch [illegible] und schwerenn ain aid zů got und den hailgen minem genädigen herren und stat gehorsam und wertig trúw und hold ze sind Irn amptlüten gebot und verbot und der sturm glocken gehorsam ze sind.

Item so ain offgloff wurd so das fenlin in dem feld wer und er wer nit dahaim so das fenlin us zug und wurd er sich innen so sol er den nächsten dem fenlin zů ziehenn ist er anderst gerist mit gewer, Ist er aber nit gerist so sol er den nächsten der stat zu ziehenn und daselbst beschaid niemmen.

Item es sol Tuch kain burger niemandt kain stabrais thun On der oberkait wissen und wilhen.

Und ab er etwas hörte das wider unsern genädigen herren oder die stat wer, und er wer uff dem land und wurd das innen so sol er warnung thůn mag er, kan ers aber nit selbs thůn so sol er ain botten gewinnen der das thů, dem lonet die stat und sol Tuch xvij mas win ze burckrecht geben Zum besten dem schulthaisen viij mas der stat viij mas und dem stat knecht ain mas und Ob man im etwas an der für sins in Ziehens (sic!) ze stúr geb, und so er in den fünff Jaren hin weg zúg so sol er das selbig gelt so man im dar gelúhen hat wider umm gebenn.

Item ain ieder der burger ist der sol by sinem aid so man in den rat oder gemaind lute uff das aue maria oder nach der vesper so er wer dis halb an dem wasser fal an bäffendorffer staig by dem understen felsenn oder dis halb dem tieffel bach oder dis halb dem siechen huß oder dis halb dem nidern staiglin so

Digitized by Google

sol er wider vm her kommen. Ist aber er vber die warzaichen so mag er wol für gon wil er.

Item wer aber sach das er horte vor vesper oder nach der mes in rat oder gemaind luten er sie wa er wöll vnd horte das so sol er wider vmherkommen dan es ist zů vnziten.

Item so ainer lüt not wer oder bedörffte ze tag oder ze tädig die git mann zů vff sin costen.

Item so ainer das burckrecht vff geb vnd hin weg ziehen wölt so mag er das burck recht mit dryen heller vff geben vor dem schulthaissen vnd burgermaistern mit der stür darin er Ist vnd so ainer das burck recht vff geben het vnd in achttagen nit hin wegzug so sol er mit sinem hus gesind an ainem würt zeren vnd sol kain für noch roch in sinem hus haben.

Item er sol Ouch darby gelobenn vnd schwerenn ob er mit niemandt zertragen wer es wer mit schuldenn oder in anderen dingen so sol ers ain ieden laussenn belibenn by recht da ieder gesessen Ist vnd daselbst recht gebenn vnd niemmen gegen allenn dennen die vnsern genädigen herren vnd der stat verwannt sind.

Item so ainer in den haimlichenn råten gesessen wer sol ers by im laussenn belibenn by dem aid.

Item so ers si not wer, so sol mann in belaiten zwo mül von der stat On sin costen.

Die besatzung des rats vnd gerichts vnd ander empter.

Item die von Oberndorff mügend von inen ain rät besetzenn vnd vs ainem rät ain gericht vnd vs ainem gericht ain burgermaister der sol inniemmen vnd vs gebenn von der stat wegen was not Ist wie bis her gebrucht Ist vnd vs ainem rat ain ander burgermeister der Ist schuldig so ainer vmm ain burgerliche straf mit dem amptmann in den turn geraten würt so sol er mit dem stat knecht gonn vnd den selbigen helffen fahenn Ist er aber dem selbigen verwannt so soll mann dem stat knecht ain andern zů gebenn damit man senhe das es ain burgerliche straff si.

Item der vnderburgermaister Ist Ouch schuldig das er dem schulthaissen helffe all handlung so vnrecht vff im tragen möchten, vor gericht helffen recht fercken.

Item er ist Ouch schuldig das er dem stat knecht helff vff dem rät hus die Zechenn machen vnd sol dem win zů dem besten hollenn.

Item die von Oberndorff mügen Ouch ain schriber bestellen vm ain sold wie bis her der bruch gewesen Ist mit dem Chor ze versehen.

Item die von Oberndorff mügen Ouch ain statknecht bestellen wie bisher bruch gewesen Ist dar vmm git die stat die belonung.

Item die Obgenanten personen die schweren ain aid all haimlich rät ze verschwigen vnd dem burgermaister vnder tänig vnd gehorsam ze sind vnd richtn nach clag antwürt vnd nach verhörung der kuntschafft vnd Ob ainer das recht recht nit wisse so mag er der milteren vrtail volg thün.

Digitized by Google

Besetzung der rechner vnd ander pflagen.

Jtem die von Oberndorff mügen Ouch vier rechner setzenn Zwenn von dem rät, vnd gemaindt Ouch Zwenn die föllen all pflagen ver rechnen vnd wider vmm allenn pflagen in gebenn vnd ob Jrrung vnd spenn kemmen die mügen die vier rechner Ouch hin weg thon nach gestalt der handlung vsgenommen der hailgen pflag vnd das vmmgelt Jst vnsers genädigen herren amptmann darby.

Jtem die von Oberndorff mügen Ouch win erlobere setzen.

Jtem flaisch erlober fürbesenher brotbesenher hürtenmaister rütiner (sic!) stürer (sic!) vnd der stat stürer.

Jtem die hürtenmaister föllen all weg ainem burgermaister rechnung thün vmm den hürten lon.

Jtem die hailgen pfleger buwmaister mesner wächter thor schliessener thor hüter Ob es sich begeb Jst vnsers gnädigen herren ampt mann darby so mann die empter besetzen Jst.

Bot vnd verbot clain vnd gros.

Jtem so ainer vngehorsam wer wie es sich begeb so Jst das erst bot iij β.

Jtem das ander bot v β. das drit bot x β. vnd darnach ain lib. darnach iij. lib. darnach v. lib. vnd darnach x. lib. so ainer söllliche bot vber gieng vnd nit gehorsam were so wurt man söllich bot von iedem niemen bis man in gehorsam machet.

Früsten gros vnd clain wie bisher gebrucht Jst.

Jtem welcher ain haisd liegen kompt vm xij β. oder so ainer den andern mit trucknen straichen schlecht kompt Ouch vm xij β.

Jtem welcher burger zuckt vnd den andern schlecht der kompt vm ij lib. Jtem so aber ain knecht het der glopt het kompt Ouch vm ij lib. Jtem hat er er aber nit gelopt so kompt er vm iij lib.

Jtem so ain fremder der nit ain burger Jst der kompt vm iij lib.

Jtem welcher die blütet wund schlecht, der burger Jst der kompt vmb x lib. hllr. vnd sol in von stund an berechten vnd was da erkent würt dar by sol der beliben der beclagt würt vnd Ob schon sin widertail nachher stürb so Jst der täter der herschafft nit witer schuldig dan wie ob stat, doch der fründschafft Jr rechten One schädlich.

Jtem war fyr vssging vmnd Nüt von den Selbygen Jm husse Geschrieen wurd Jst die strauff v. lib. hllr. oder nach Gestalt der sach.

Jtem welcher Jber offenn margstain (unleserlich) oder megit oder vermachet, kumpt vmb II lib. hllr.

Jttem welcher Jm hüss vlohatt oder weschen hett oder weck dorte Jst Die strauff j Pfd. hllr.

Jtem so ainer den ander siner eren schült vnd nit vber wunden würdt

vnd wider rieffen mieſs wurt erkennt ij lib. iij lib. oder v lib. dar nach die handlung oder der ſecher Iſt.

Item ſo ain mann ain frowen ain hüren ſchuldt vnd das nit vff ſi bringen mag der kompt vm ain lib.

Item ſo ain frow oder iunckfrow die anderen ain hüren ſchult vnd das nit vff ſi bringen mag die kompt vm ain lib. heller. in diſen obgeſchribenen handlungen Iſt iedem das widerrecht vor behalten.

Item ſo ainer über die rinck mur vs fiel oder herin ſtig der Iſt verfallen x lib. hllr.

Item welcher wider den andern Iſt vnd nit globen welte, ſo ſol man in on alles mitel in den thurn legen vnd ſo er ſtraich empfieng ſo ſöllen die an im nit gefräfelt haben doch das es geſchech One arckwoun oder alten haſſ.

Item welcher wider den andern wer vnd gelopt hete vnd handelten witer mit ainander es wer mit worten oder wercken ſo Iſt die ſtraf wie ain gericht erkennt nach geſtalt der handlung.

Item welcher ain ee bruch thüt der offenbar würt der kompt vm v. lib. hllr.

Item welcher pfand verſagt vmm ain ſchult oder anders der kompt vm ij lib. hllr.

Item ſo ainer für ain gericht kem vnd ain ſchuld erclagte vnd mit recht behült würt erkennt das er in vierzehen Tag bezalt wert thüt ers nit vnd kompt ze clag ſo kompt der ſchuldner vm ain lib. heller vnd darnach büt manſ im an iij lib. hllr.

Item iſt es zer gelt das ſol man bezalen in achttagen.

Item iſt es gelühen gelt oder lid lonn das ſol man über nacht bezalen.

Item was aber lid lon ſi das wollen wir bedencken.

Item was vnder xxx β. Iſt ſol der ampt mann vm richten und welcher das nit helt der kompt vmm x β.

Item was vnder x β. Iſt das ſol der ſtat knecht vsrichten vnd was von im erkent würt vnd nit gehalten würd der kompt vmm v β. vnd mag man das für vnd für witer bieten.

Item alle bot verbot vnd fräfflen clain vnd groſ vſſerthalb deſ malefitz gehört alles vnſerm genädigen herren das halb tail vnd das ander tail gemainer ſtat Oberndorff.

Item welcher burger, oder ander dem ander das wider recht vmm ain frefenlichen handel ab behalt der wirt von ſinem widertail ledig erkennt vnd welcher tail verlürt der ſol die frähel für den andern verſton.

Item ſo das erſt gericht würt vff hilarij in dem núwen Jar berechtet man nit witer dan was von den würten geriegt würt.

Item ſo man das gericht vff Johannis baptiſta vff ſchlecht ſo ſetzt mann alle clagen antwürt vnd kuntſchaft hin dan ieder man ſins rechten One ſchaden vs genommen vnſers genädigen herren recht.

Digitized by Google

… erſt gericht: … … …

nach der stat recht vnd es belib Inen ee vnd dem verkouffer sin Zil verfallen wer wil er dann siner schuld bezalt sin so sol er vnsern gnädigen herren die stat vnd die hailgen bezalen vnd abrichten Irer schulden Ob aber söllich gůt mer her tragen möcht dann sin schuld wer so sol der nächst verbötner ab faren.

Item so ainer ain huf kouffte nach der stat recht vnd er het es bezalt bis vff das letst Zil oder mer all die wil er etwas dar an schuldig Ist vnd er richte den verkouffer nit ab wie dann das zil ge macht Ist so selt es im On alles mitel wider vmm hain verbrint es aber ee vnd ers bezalt so ist der kouffer dem verkouffer nichtz vmm die schuld schuldig vnd hete er schon nun ain zil oder mer daran geben.

Item so ainer dem andern etwas schuldig wer wie die schuld gemacht wer vnd si geben kain brieff darvmm wen dann der schuldner dem geber etwas gůtz vor schulthais vnd gericht in satzte vmm söllich schuld vnd lat es in der burger bůch schriben so hat es als vil Crafft als so si brieff vnd sigel darvmm heten.

Item so zwen für gericht kommen vnd clag vnd antwurt gegen ain ander brüchten vnd dem ainem tail wurd ain mindere vrtal so mag der selbig die mündere vrtal gen fryburg ziehen mit der Beschaidenhait das er sol vor gericht stonn vnd sagen by sinem aid das im der Zug lieber si genommen dann v lib. heller gewinnen so söllen dan die für sprechen vnd rat geben den zug an geben migen si ains werden möchten si aber nit ains werden so ist ain gericht inen schuldig helffen an geben vnd sol inen der zücht ain mal bestellen vnd ain botten gewinen der den zug hin weg trag vnd söll der selbig zug in achttagen vs vnsern gericht kommen vnd söl söllicher Zug vor schulthais vnd gericht verschlossen hin weg geschickt werden vnd so der Zug wider kompt so sol der cost von baiden tailen dar gelait werden vnd sol dar nach den Zug vor gericht vff gethon werden welcher tail dann behelt der nempt dann sin tail geltz wider vmm.

Item alle die vor gericht brieff begerend die sol ain burger maister versiglen darvmm gehört im ain schwartze Henn oder ain behimsch.

Item so man all hie den wachsmerckt helt, so hebt vnsers gnädigen Herren amptmann mit ainem burgermaister vnd dem Ycher nach altem bruch alle wagen vnd gewigt vff das vff dem merckt Ist ob es gerecht funden werd oder nit vnd vff den selbigen tag ist der amptmann mit ainem rät ze nacht da git der amptmann von vnsers gnädigen Hern wegen xxvij heller vnd der burgermaister von der stat wegen Ouch so vil das geschicht darvm Ob etlich gewigt vnrecht erfunden wurd das selbig sol mit einander gerechtfertiget werden vnd die schulteren die ain stat hat lut des Järlichen rodels lat ain burgermaister Ouch samlen.

Item so man die äscherig mit woch helt so Ist ain amptman by ainem rat vnd wen man dar Zů lat so git der amptman vj ß. das ist ain ainung dar gegen schenckt man im zway mal.

Item der Burgermaister git von ainer statt wegen zwo ainungen das Ist

Digitized by Google

xv β. vnd bezalt für den schriber zway mal vnd für den stat werckmaister Ouch ain mal er sol Ouch helffen tisch richten vnd in schenken.

Item so ainem ain aid vor gericht er kennt würt vnd der wider tail nit her lauffen wil so sol der, der den aid wil haben vor hin ee vnd er den aid thůt xxvij hllr. legen die gehören den hailgen.

Item so die bürger Jr almat wasser verlühen so git der dasselbig wasser empfacht dem schulthaissen ain lib. heller darvmm sol er den visch banck vff sin costen in (hier ein Loch) halten vnd so frembt fischer den visch banck bruchten der Jst dem schulthaissen schuldig des Jars ain halb maß fisch.

Item so man die mülinen besicht alle Jar ain mal oder so es not wer me so git iede müle ain käs vnd ain laib brot das besicht ain schulthais burger maister vnd der stat knecht vnd was da gefelt vnd käs vnd brot das gehört Zum halbtail dem schulthaissen vnd das ander tail ainem rät vnd waß si verzeren das git der schulthaiß halb vnd das ander tail der burgermaister.

Item so man ain alten wolff her brächt er si frembt oder haimsch so fer man vnsern scheller brucht dem git ain burgermaister von der stat wegen v β. vnd schnit im ain or ab.

Item Ob man iung wolff brächte so git man xv. d. vnd schnit Ouch ainem ain or ab.

Item mit dem gericht ain ordnung ze machen so der stat knecht ze gericht lůt so sol er von stund an vmm hergon, vnd den gerichtern sagen vnd so der schulthais vnd der burger maister da Jst vnd welcher richter glich nit da Jst der git zů pen iij d. Jst aber der schulthais vnd burgermaister Ouch nit da so söllen si Ouch iij d. geben.

Item welcher fürbůt oder welchem für geboten würt so bald man zum gericht lůt so söllen si da sin vnd warten Jrs für byetens dann welcher kläger da wer vnd der antwürter nit, so wurt dem kläger sin clag für gon so aber der kläger nit da wer vnd der antwürter da wer so mag er im lauffen er faren ob er nit von der anclag si, dann er hab gewartet so wurt er das selben mals von der clag ledig erkennt.

Item es sol Ouch ieder der rechten wil baid tail ieder vj d. in legen vnd welcher gewint der sol sin gelt wieder vnm niemen.

Item welcher ain gast gericht haben wil der sol v β. in legen dem schulthaissen ain maß win, vnd dem stat knecht ain maß.

Item welcher ain Zug herbringt von den Orten wie bis her gebruckt Jst der sol xvij maß win in legen da von gehörendt dem schulthaissen viij maß dem gericht viij mas vnd dem stat knecht ain maß.

Der Schluß ist abgerissen.

[1] Auf 6 Blätter Papier (ohne Wasserzeichen); Handschrift des 14. Jahrhunderts. Aus dem städtischen Archiv zu Oberndorf.

Digitized by Google

891.

Vogt Gerichtbuch,[1] Auch Rechtlich Ordnung vnd Satzung Des dorffs KirchBerg[2] Anno dnj M XV° vnd quarto.

(I. Eingang.)

Als man Zalt vonn der geburtt Christi vnsers lieben Heren fünffzehen hundert vnd vier Jaure, Habenn wir Görg von Ehingen Ritter vnd Rüdolff von Ehingen[3] Sein Sune erfunden nauch Dem vnser dorff vnd flegk, kirchperg ainen clainen Begriff Inn deß Selbigen Zwingen vnd Bennen lützel einfässenn Jr wonnung haben, Deß halben So gericht gehaltenn wurdet, vnd zů Besötzung deß Selben frembde Richter vß anderen gerichtenn erforderet vnd gesötzt werdenn vnd zů zeytenn Mangerlay recht vnd gewonhait gebrucht vnd gemacht werdenn, Die weill wir dann vill andren mörcklich mängel auch erfinden die vnserre vnderthänen haben, Vnd künfftengklich noch meer vberkomen möchten, ann form vnd ordnung Rechtlichs Bruchs vnd Handlung, Inn appellationen, ouch Inn erbvällenn, Inn pfandungen, vnd Inn vill ander Handlungen So dann ain yede oberkaitt Schuldig ist Iren vnderthännen, In Söllichem allem, vnd vß vill andern Redlichenn vr Sachen, getruwlich für zů senhen zů vnderhaltung Des gemaynen flecken vnd des Selben In-Süssen, Daz auch das Recht gehandthapt vnd daz vnrecht nitt ungestraufft Beleibe, Dem allem nách So haben wir mit trwnem vleiß wolbedauchtem Rätt vnser Selbs vnd anderer verständiger, Hier Inn gebrucht denn vnsern ditz nauch geschribenn Satzung vnd ordnung gemacht, die also getrülich vnd vngefärlich zů halten auch das alle Jaur Inn offem vogt gericht denn Inwonern des Selben Fleckens vnd denn die Disem gericht Zwang vnderworffenn Zů verlesenn, vnd Biß vff vnßer widerruffenn vol Stregken, wir Behaltenn vns auch hier Inn Bevor, Söllich Satzung zů meeren oder gantz ab zů thünd, wie daß die nottürfft zů yeder Zeitt vß Redlichem gründ ervordern würd, für vns vnser erben vnd nauchkomenn.

(II.) **Gepott vnd verBott Järlich zu verkünnden.**

(1.) Item am erstenn verbiettenn wir alle Gottslösterung vnd erbaucht ongewonlich Swieren mitt wortten vnd mit werckenn, So wider gott den almächtigen Sain liebe mutter Die Junckfröw maria Die liebenn Hailgenn, vnd wider die gesatzt der Hailgen kirch geschenchenn,

(2.) Item alle Trungkenhaitt fräffery, So müttwillengklich bedauchtlich, durch ann müttüng vnd Raitzung beschicht,

(3.) Item wa leitt on Elich bey ain ander fässenn, Sich on Erlich hielten vnd offenlich Sündetten wölche auch Söllich lütt Inn Iren hüsen enthielten Innen zů Söllicher Sünd vnd Schand fürschub tättenn, Ouch ander vnnützs personnen enthielten die denn Heren die gemaynd oder Sunder personen vnd Inwonner vnder Stienden mitt wortten oder werckenn wider recht

Digitized by Google

ann irn Eren liben oder Gütter zů Belaidigen, Die obgeschribenn alle Söllen bey geSwornnen aiden vonn denn Innwonner zů Killperg fürderlich der oberkait oder den amptlüten fürgebrächt werden vnd Söllich vbertretter yeder nách deß Handels gelegenhaitt geSträfft vnd gebiest werden.

(4.) Item Es sol auch ain yeder bey geswornnez aid fürbringen ob Im wissend wár, daß dem Heren der kirchen, denn pfrunden vnd der Gemaind des fleckens ettwaß abgieng oder Enzogen würd, Es Sy ann Ehäfftinen,[4] ann landtgarbenn,[5] ann Zehenden ann mes(en)(ner) vnd Schützen garben ouch Güttern ann Zinsen vnd gülten,

(5.) Item wöllche Die wáld vnd Höltzer ouch die Höw wayd vnd geecker[6] dem Herrenn oder gemaind hettenn abgehöwen Gewiest vnd nitt gehaytt wie der Bruch ist Söllich Söllen auch bey geschwornnem aid gerügt vnd fürbrächt werden.

(6.) Item wöllche auch Zamm (zahm) oder wild grien Bom, die berhafft bom abgehouwenn, verbrendt oder Sunst verdörbt hett, auch welcher dem andern an Zinen oder beschlossen Högern Schaden oder wustung tátt,

(7.) Item wölche margkstain oder margkstotzen, vsserhalbenn denn geswornnen vndergängern gesötzt verrugkt oder sunst vßgeworffen hett, Dann So Bald ain yeder gewar würd, Daz margkstain oder margken zwyschen der almand oder Sinez fürchgenosenn, vß fallen Sol er vonn Stund an vnuerzogenlich Söllichs Dem amptman deß fleckens fürbringen, wöllcher aber das alles wie oblaut verachtette vnd nitt tátt, Sol dem Hern für Braucht gerügt vnd mitt der Strauff gehandelt werdenn nauch gelegenhaitt der Sach,

(8.) Item wölcher Sich vngerechts gewichts mauß oder meß gebruchte, wöllcher ouch Sich Dietherich Haugken Schlüssell oder anderer aben[7] tür gebruchti, die all Söllend by dem aid gerügt vnd gegenn ainem yden vbertretten nách gelegenhait Siner verhandlung gestrafft vnd gehandelt werden,

(9.) Item wölche vßtretten[8] wären vmb sachenn die Inn weder leib noch lebenn berürte, Item wölche vngewonlich Böß verdörpplich Dings köff, vffgenemen oder gebenn hetten, Die all Söllen angeben vnd nách gelegenheit ains yedenn verhandlung von der oberkait gebiest vnd gestraufft werden,

(10.) Item wölche kinder hettenn die dem heren mitt der leibaigen Schaft zů Stünden vnd zů Iren manbern Jauren komen wären, Die Söllenn von den Eltern dem Heren oder Sein amptlütten fürbrächt werden, leibhuldung wie Sich gepürtt zů thund, wa aber daß durch die Eltern versumpt vnd Sich die kinder empfrembten Sich hindann tátten vnd verenderten[9] So würdt der Her deßhalb Sträff vnd abtrag vonn Irn Eltern bekummen.

(11.) Item wölche ouch wistenn frowen mann oder kinder die denn herenn mitt der leib aigenschafft zů gehörtten vnd nitt leib huldung gethän oder Sich Sunst verenderett hetten, ob auch ettlich personen mitt tond vnd on gelyd valt[10] vergangen wärenn dez alles sol bey geSwornem aid fürbrächt werdenn,

Digitized by Google

(12.) Item ain yeder Inwonner Der dißem gericht Zwang vnderworffen des weib vnd kind oder er nitt nauchvolgend leibs herenn hetten die Söllenn die weil Sie vnder dem Herenn ditzs fleckens Sitzen bey Irn geschwornnen aiden kain andern leibs heren, Burgkrecht oder Schirm annemen alß lang Sie disem gericht Zwang vnderworffenn Seind,

(13.) Item es Sol bey genanttem geschwornnem aid denn Heren ditz fleckens, Sein verwantten noch Dehain der disem gericht Zwang vnderworffen oder dar In gehört mitt behaim andern gericht noch recht fürnemen bekümmern noch vmbtriben dann Inn dem flecken, Im wäre dann daz Recht allda von der Oberkaitt abgeschlagen versagt vnd verzigen vnd hett Im allda nitt mügen gedyhenn,

(14.) Item es sol behainer kain Eehallten[11] der mamber ist offnemen vnd dingen, er Sol Inn zuuor zum Hern oder amptlütten deß fleckenns bringen der Sol dann dem Selbigen ain glüpt thunn, die weill vnd er Im flecken Sey der oberkaitt Irn potten vnd verpotten gehorsam vnd gewärttig Sein, vnd ob Sich Händel zwischen der oberkaitt oder andern dem gerichtzwang vnderworffen vnd dar In gehörig vnd Im begäbenn die fräffel vnd Sunst recht vertigung vff Inn triegen, die weil er da diente, das er alß dann da recht geben vnd nemen, vnd Sich kains vssern gerichts gegen Inn vben oder gebruchenn wölle,

(15.) Item wölcher oder wölche sy syend Inwoner oder vss lut vor dem hern oder ambtmann diss dorfs ain klag wider ainander vorbringt die vnGern Straff oder freuel vff Im tregt vnd der klag uit nachkumbt, der oder die Selbige personen sol gestraft werden in aller gestalt als die verklagt person gestraft hett sollen werden So der klag nachkomen vnd pensellig worden wer.

(III.) Wie die fräffel Gebiest werden Sollen.

(1.) Item wann ainer denn andern fräffenlich haist liegenn, der Sol es dem Heren biessenn mitt dryen pfund hellern,

(2.) Haist aber ainer den andern liegenn, wie ain schelmb. dieb. vnhold[12] vnd auf ander dergleichen gefehrliche weeg, der sol zu buoß verfallen Sein zehen gulden,

(3.) Item Clagte ainer der oberkaitt ab dem andern daß sol angenomen vnd gerechtuertigett werden, kompt er Siner clag nitt näch So sol erß dem Heren Biessenn mit dry pfund hällern würd ditz aber gerechtuertigett wie ob Stätt vnd die clag fräffel vff Ir hätt wöllcher dann verlürstig württ Sol dem Herenn biessenn nach gestalt der Sach,

(4.) Item zugthy ainer ain tegenn messer Spieß Stang oder anderlay wäffen oder wör wie die genant Seindt vber denn andern oder griff fräffenlich dar In vnd zugkty nitt, Zugkty auch ainer ain Stain drämel oder Schit fräffenlich, daz alles Sol gebiest werdenn dem Heren mitt dryen pfund hällern,

(5.) Item machti ainer denn andern bluttrinsig mitt wölcherlay wauffenn

oder weer das fräffenlich beschäch, die er Inn siner Hand hett, der soll es dem Heren biessen mit dryzehenn pfund hällern,

(6.) Wölcher gegen dem andern würff, war mitt es Sey vnd fehlt der Sol der oberkaitt büßen mitt zweinzig pfund, trifft er aber soll er nach gerichts erkhandtnus vnd gelegenhait des angangenen wurffs gestrafft werden.

(7.) Item es sol ein-yeder Inwonner ditz flegkenns vnd der allda dem gerichtzwang vnderworffenn ist wā er Sicht fräffenlich Händel die parthyenn lanen frid vnd globen vnd wölcher friden versagty vnd nitt globenn wöllte der Sol es dem Heren Biessenn mitt dry pfund hällern, wölcher auch denn geloptenn friden bräch der Sol ann Gnäd deß Heren gesprochen werdenn,

(8.) Wölche auch bey fräffenlichen Händeln wärenn die selben all vnd yeder Sunder söllen von Stund an söllich fräffel riegen vnd fürbringen, wöllcher aber Söllichs verachtette vnd nitt tätte der selbig Sol dem Heren driv pfund häller zů büß schuldig Sein zů geben,

(9.) Der amptmann Sol auch denn Säcker[13] annemen[14] So lang Biß er Im daß recht vnd den fräffel vergnügt vnd verbürgt.

(10.) Item Es sol auch behain Inwonner ditz fleckens kain frembd vßlendisch mensch nitt lenger beherbergen noch entthalten, dann vber nacht, er bring dann daß der oberkaitt für vnd werd Im lenger erloupt, wölcher Söllichs vberging, sol es dem Heren biesen mitt dry pfund hällern.

(11.) Item Es sol auch nach der neun vrn nachtz kainem fremden oder haimschen kain weyn mer in kain zech noch Sonst geben vnd verkofft werden, by pen dry pfund heller. Es wären dan fremd gest die so Spott kommen, den mag man jeder zytt zimlich Essen vnd Drincken geben Es sol auch by obbemeltter pen dry Pfd. hllr. nieman in disem flecken kain wyn by der maß oder fierttaln in zechen vmb gelt geben dan der wirtt vff der Täffern.

(IV.) Vonn Ordnung vnd Satzung rechtlichs Brauchs.

(1.) Item Die Richter So zů Killperg Sitzen vnd gericht recht vnd vrtail Sprechenn werdenn, Sie Syen frembd oder haimsch Söllen kain rechtlichen Handel der für Sie Inn recht kompt vonn Innen nitt weisen Inn kain ander gericht Sunder sol das recht vnd die meer vrtail vonn Innen vßgesprochen werdenn wie hernäch volget weß Sie Sich aber nitt verstienden, söllen Sie Rautts pflegen wā Sie vermain das Innen fruchtbarlich gerauten werde, dar Inn sol es also gehalten werdenn, daß der amptman vnd die zwenn fürsprechen Söllichen Raut mitt ain ander Süchenn Söllent vnd darnach dem gericht denn Selbigen eroffnen damitt allzeit geschigklich vnd dem Rechten zum gemässistenn gevrtailt werden müg.

(2.) Item der appellation halben Sol es also gehaltenn werdenn daz ain yeder mag von Ir Endvrtail appelieren für denn vogtheren deß dorffs vnd flegken, vnd die appelation Sol nitt angenomen werden, die Houptsach Sey dann zehen pfund vnd dar vber, Wöllcher ouch also appeliern will der mag Im fusiapffen[15]

Digitized by Google

vnd mitt mund appelliern oder Jnnerthalb zehen tagen nach eröffnung der vrtail vnd sol der appelierer Begeren des gerechts handel vrtailbrieff vnd nach dem Jm der vrtailbrieff gebenn wurtt, denn sol er Jnn dreyßig tragen dem vogtherren Jrlegen, vnd damitt zwen guldin, Ritt desmainder ist zů gelaisten daz am peder vrtail auch appellieren mag wie obenstätt, Doch daz er Siner Beiwerd gänt grundvrsach Sag vnd die Jnn geschrifft vbergeb vnd dabey Denn genommen vnd thw daß er darumb mitt appellier denn widertail da mitt ann Siner gerechtigkeitt vff zů halten Sunder auch weder args noch gefärd dar Jnn mayn, dann allein daz er darfür hab der Sach fug vnd recht zů haben vnd der selbigenn appellation fürderlich nach kommen wölle,

(3.) Es soll aber vonn kainer fräffel pen oder Büß niemandts macht haben zů appellieren gegenn dem gerichts Heren,

(4.) Wann ain rechtlich Handel für die Richter zů recht kům, vnd ainchelr tail Sein Eer Berürtty dar Jnn Sellen die Richter nitt vrtailen Sie haben dann daz gůtor ann denn vogtheren deß Dorffs brächt vnd von Jm deßhalben vnderrichtung genomen,

(5.) Begäb Sich auch das ain groß tapffer[16] Sach rechtlich für das gericht keme dar Jnn Sie nitt recht sprechen künden oder möchten, daß selbig Söllen Sie von Jnnen vff denn Heren deß dorffs weysenn,

(6.) Jtem was Erb aigenschafft fräffel (die) oder Sunst groß dapffer Sachen wären die Söllen vor ain gantzen gericht oder ungefaurlich der meertail der Richter gerechtfertiget werdenn,

(7.) Jtem es sol fürohin yedertail drey schilling Jnn daz recht legenn[17] vnd nachend des rechten dem gewinnenden tail Sine drey Schilling wider geben werden, vnd die drey Schilling von der verlierenden parthy dem gericht Beleiben, da mitt nitt ain yeder So Ringkförtig[18] Sey zů rechten vnd die lütt vmb zů triben, So aber der amptman nitt meer dann zwen Richter Jnn aim handel zů Jm nimpt, wie dann die ordnung nauch folgend anzögt, Sol yede parthy nur ain Schilling Jn daz recht legen vnd der gewinnenden parthy ir Schilling wider geben vnd mitt dem ander gehalten werdenn wie ob laut von den zwayen Schillingen,

(8.) Als auch Bißher die parthien So Jnn recht gegen einander geStanden villfältig frägen ann daz gericht gethän, die zů zeitten dem gericht ain tail Swerer dann Etlich endvrtailen zů gebenn geweien, Sol fürtter ain yeder der Söllich frägen ann ain gericht durch Sein fürsprechen tuun lätt vonn ainer yettlichen frag dem gericht gebenn ain Schilling heller der auch dem gericht beleibenn vnd ervolgen Sol,

(9.) Jtem was fünff Schilling vnd dar vnder ist Sol der amptmann darumb allain entschaid geben, Was aber vonn fünff Schillingen Biß vff ain pfund ist darumb Sol der amptmann mitt zwayen Richtern die parthyen entschaiden, Was aber vonn ain pfund biß vff fünff pfund ist zů dem sol der amptman

Digitized by Google

denn halbtail der Richter nemen, wer es aber vber die fünff pfund So ſol der amptman ain gantzs gericht oder den meertail der Richter zů Jm nemen,

(10.) Item ſo die Richter nider ſitzen zů gericht vnd der cläger vff denn Erſtenn Recht tag alß dann noch nitt zů gegen iſt, ſol er zů büß Eer vnd man Sein clag meer hört gebenn acht pfänning vnd der enttwürtter [19] So er nitt engegen wär ain Schilling, vff denn andern Recht tag der cläger ij Sch. vnd der enttwürtter acht pfenning, vff denn dritten Recht tag der cläger dry ſchilling vnd der enttwürtter zwen Schilling, Wölcher aber vff denn Erſten andern vnd dritten gantzs vßbeleipt, der ſol die buß gebenn wie ob laut darzů dem andern tail So zum Rechten erſchinen iſt coſten vnd zerung der ſelbigen tagſatzung erlitten ablegen, doch Jnn dem allem vor behaltenn, ob yemantzs vmb Sein vßbeliben Eehäfftig vrſach Jm zů enttſchuldigen möcht erSchain Dar ann dann ain gericht vff Jr erkanntnüß ain Benügen haben möchten, dar bey Sol es allß dann Belibenn,

(11.) Item der amptman Sol Jnn allen vrtailen Sitzen, Es wäre dann daz er Selbs cläger, anttwürtter oder ainer parthy mitt fraindtſchafft als nauch verwandt wäre,

(12.) Item es Söllenn auch hainbürgen [20] Richter oder ander kain gericht oder gemaynd verſameln, dann mitt wiſſen des amptmans vnd Sinez bey Sein oder Seins verweſſers oder Statthalterß,

(13.) Item als mörglich koſt vnd zerung vff die vrtail brieff, die durch ain Schulthaiſenn vnd gantzs gericht angebenn werdenn Söllten ergänn möcht, Sol es fürtter vß denn vnd andern Redlichenn vrſachenn alſo gehaltenn werdenn, da mitt auch der koſt denn armen geringerett, Daß nun fürhin die zwenn fürſprechen vnd der Schulthaiß mitt Jmnen die vrtailbrieff Söllen angeben, die genantten dry mitt Sampt dem Schriber ain zimlich Zerung dar vff thin, vnd darnauch brächt werdenn für ain gantzs gericht, oder der mertail vnd alles daz Rechtförttigen daz nott Sein würdet, alß lang biß der brieff Stätt, wie er Stänn ſol, vnd wie vngefaurlich Jm rechtenn fürtragen vnd gevrtailt wordenn iſt,

(V.) Vonn pfandung vnd verGanttung ꝛc.

(1.) Item wölcher ain Gelt Schuld mitt vrtail erlangt, oder So ainer dem andern Schuldig wär gelühenn gelt oder ander gelühen hab ouch vmb lidlonn, [21] Oder So ainer vmb bargelt kouffty, vmb dero yedes Sol dem Schuldner [22] vonn varender hab gegeben werden pfand zů Sinen handenn, die er triben oder tragen müg, die auch deß drittails beſſer Syend dann die ſchuld, Söllich pfand mag der Schuldner von Stund vmb denn Brunnen verkouffen vnd So der ſchuldig iſt das pfand Jnn vierzehen tagen mitt bezallung der ſchuld nitt löſt, So ſoll daz pfand her vff dem Schuldner vergangen vnd verStanden [23] Sein, alß für Sein aigenlich gütt,

(2.) So aber ainer dem andern vmb ander Sachen ſchuldig iſt Soll dem Schuldner ligend oder varend pfand gegeben werden, die daz Drittail beſſer Syend,

Digitized by Google

dann die Houptschuld, Söllich pfand Sol er der Schuldner vor ainez amptman vnd ainez Richter vertädingen[24] vnd yedem geben zů gedächtnuß ain pfenning vnd nách verschinung der vierzehen tag, oder vnder dem Jaur mag der Schuldner daß pfand durch erloubung des amptmanß denn geschwornen Schützen offenlich lauſenn vmb tragen vff der vergant,[25] vnd So daz pfand Inn vierzehen tagen hernách nitt gelöß würdett, So sol es dem Schuldner vergangen Sein, vnd Im das zů Seinen Handen geſtöllt, vnd dem andern So nitt alſo bezalt oder gelöſt hätte, dar vonn gebottenn werdenn,

(3.) Item So ain schuldner vmb Sein Schuld oder Gült vorhin verschribne oder verhaffte vnderpfand hette, soll es mitt der vergant zů erfollung der bezallung der Schuld oder gült mit söllichenn vnderpfandenn gehalten werden, wie yetzs náſt vnderschidenn iſt, vnd iſt der schuldner nitt Schuldig Sich vff andere pfand weyſen zu lauſenn,

(4.) Wölcher Sich vorm amptman oder gericht Betädingen laut vnd verSpricht ainez andern vmb Sein schuld auff ain genant Zeitt bezallung zů thund vnd So er söllichs verachtett vnd dem nitt nauch kommt So ſich dann der Schuldner deß ſelbigen vor dem amptmann beclagt Soll der amptman söllich verachtung, vbertrettung vnd vertädigung vor Im beſchenchen Strauſſen Nemlich denn vbertretter bej Sinez aid mannen Inn den turnn, dar Inn er vff coſten deß Schuldnerß bis zů bezallung der Schuld ligen ſol Oder Inn bey dem aid mannen vß dem Dorff zů gänn vnd nitt meer dar In zů komen die ſchuld Sey dann bezalt, Oder dem Schuldner vonn varender hab So vill pfand an Sein hand gebenn dar vff er bezallung der Schuld on wyter vergantt bekommen mög, Die dry Sträffen ſollen dem So Sich alſo vertädingen lauſen fürgehaltenn vnd wölche Strauſſ Er Im Ingang der täding[26] Im ſelbs erkieſt, die ſol vonn dem amptmann Im vff anruffen deß Schuldnerß vollzogenn werdenn,

(5.) Item So ainer Sein ſchuld mitt pfandenn oder gelt nitt zů bezalenn haut So mag der dem er ſchuldig iſt vnd deß nitt enberen will Inn vß dem Dorff clagen alſo der amptmann Sol Sie Baid für Sich vnd ain gericht beſchaiden vnd So vom Schuldner dar vff beharrett würdett, das er ſöllich ſchuld nitt mitt pfanden oder gelt zů bezallen hab, Sol Im vff geleitt vnd von Im triv an aydeß Statt genomen werden, daß dem alſo Sey vnd alßdann Im Bey dem aid gebotten werden, vſſer dem dorff vnd deß bennen zů gán, vnd nitt meer dar In zů komen er hab dann denn So inn alſo erclagt hätt Benügig gemacht,

(VI.) Von verkouffenn vnd hingeben der ligendenn Gütter.

(1.) Item es Sol Dehain ynwoner zů Killperg Seine ligende gütter verkouffenn verSötzen, noch beſwern Inn dehain weg onne der Heren oder Irrer amptlütt wiſenn vnd erlouben ouch tagtäding[27] oder brieff, die Im Sein Ere oder Gütter betreffend on vergünden der obgrkaitt nitt annemen noch Sich der betädingen lauſenn by pen dry lib. hllr. wöllcher Söllichs vbergieng Sol

dem Heren bitzs fleckens Inn Sträff gefallenn vnd Nauch gelegenhaitt der vbertrettung gegenn Im gehandelt werdenn,

(2.) So ainer ain ligend gütt vff Jaur vnd Zill verkoufft Sol dem verköffer Söllich gutt vmb Sein Schuld ain vnderpfand beleiben vnd Sein, alle die weil Im lützel oder vill vff dem gut onbezalt vß Stätt,

(3.) Nauch dem ainez yeden flecken, trostlicher vnd nutzlicher ist, das die Gütter Inn Sinen Zwingen vnd Bennen gelegen von beßselbigen Inwonern besessenn, vnd Inn denn flegken genossen werdenn Dann das die gütter Inn hand vnd nutzung der vßlütt kommen Sol fürtter ain yeder Sich vleisen Sine gütter Inn deß fleckens handenn komen zü lausenn vnd Sie nitt gegen denn vßlütten zü verkouffen, So aber ain ligendt gütt gegen ainn vßman verkoufft würdt, Sol ain yeder Inwonner gewalt vnd macht habenn Inn denn nästen fünff Jauren söllich gütt vmb daz koufftgelt wider zü Sinen handen zü lösen, doch ob ettwaß nives Bwuß oder vber Besserung Inn mittler Zeitt ann daz gutt komen wäre Solle darzü Söllich Besserung auch dem ersten köffer widerlegt werden nauch erkanttnuß ains gerichts,

(4.) Item als ettlich vß freyem willen Inn denn ernden ab denn güttern longarbenn Schnittergarben vnd Büttelgarben gebenn haben, vnd aber daß selbig also Inn ain gewonhait gebrächt werdenn möcht, dar durch dann die gütter beschwärtt wurden, Söllich vnd der gestalt garben Söllenn nunn fürohin bey der penn ainer clainen fräffel vonn denn Inwonern zü Killpper nitt meer gebenn werden, Sonder allain die zehenden die landtgarb die Schützen vnd mesengarben wie dann die ain yeclich gütt zü gebenn Schuldig ist, wöllte aber ainer andern wer die wären meer vnd verer geben gelt, oder korn vß Sinez castenn hätt ain yeder zü thund gutt macht, doch one alle Beswernuß der gütter,

(5.) Item all des junckhern Mayger sol kainer viehin kain Hew, Emd, geströw, mist, auch kain Holtz von Jeren Höffen oder lehengiettern weder verleihen, verkoffen, vertauschen, noch hingeben wie oder wem das were, one herlopnus iers lehenhern, auch bey der pen vnd straff ainer clainen freffal dry lib. h. on ableßlich,

(VII.) Von erben vnd verfangenschafft. [38]

(1.) Item wir ordnen, So ainche person on ainche gemächt oder geSchäfft abStirbt vnd nitt näher Erben dann Brüder vnd Swestern von vatter vnd mutter geporn, auch von abgestorben geschwistergitten von vatter vnd mutter Elich kindern hinder Ir verlaust, Daß dann die selbigen Bruder vnd Swester kindt ir Syenn wenig oder vill ann Irrer abgangen vatter vnd mutter Statt nitt des abgestorben Bruder oder Swester als vor Stätt erben Sein, Vnd doch nitt mer erb empfanchen Söllen dann So vill Irem vatter oder mutter, wä die Söllichen Erbfal erlept, Empfangen vnd geptirtt hett,

(2.) So ain Eegemächt todes vor dem andern abgänt, vnd ettliche kinder

hinder Im verlauft, vonn Jr baider leibgeporenn, ist alle varende hab der beliben person vnd alle ligende gutter den kindern ain verfangen[29] gewärttig gutt, bej wölchen ligenden güttern daz beliben Eegemächt, So Inn Leben ist ainen Beysitzs Sein leben lang haut die es auch Inn Eren vnd wesentlichen buwen halten sol vnd die kinder dar mit vsserziechenn, Sie auch dauon So Sie Sich Elich mitt Rautt vnd willen deß selbigen beliben Eegemächts vnd deß abgestorben nästen frainden verendern vß Stüren sol nauch gelegenhaitt vnd vermög der verfangen gütter auch nauch dem der kinder lützel oder vill die erzogen oder onerzogen Seind vnd So man Sich deß vß Stüren Selbs nitt verainen kändt Sol daz Stänn zů erkanntnüß ains Gerichts,

(VIII.) **Von Erben.**

(1.) Jtem das beliben Eegemächt sol vonn der varenden Hab die schulden Bezaln Doch ob vff ligenden güttern Inn der ersten Ee erkoufft, noch ettwaß onbezalt vß Stiend So vill dann das beliben Eegemächt söllicher Schulden vff denn ligenden güttern Inn wittwen Stät oder Inn der andern Ee Bezalt, daß ist Jm zůgehörig gewärttig vnd denn ersten kinden vff dem Selbigen gütt nitt meer verfangen, dann So vil bej lebenn Jrs abgestorben vatter oder mutter bezalt ist,

(2.) Ob aber der varenden Hab So vill nitt vonn dem abgestorbenn Eegemächt verlaufenn wäre, Daruon man die Schulden bezallenn möcht, So vill dann darann mangel wäre, Söllenn die selbigen Schulden von der verfangenschaft bezalt werdenn, vnd doch deßhalb kain verfangen gutt angegriffen oder verkoufft werden, danne mitt erkantnuß ains gerichts,

(3.) Jtem wann ain Eegemächt Inn die andern Ee kompt, vnd vonn baidenn Eeenn kinde hinder Im verlaut als dann Sollen die letschsten kind die varenden Hab allain erbenn vnd die ersten kind der selbigenn nitt sähig Sein, Doch her Inn vor behalten dem belibenn Eegemächt Sein gerechtigkait der farenden Hab halben, wie hieuor dar uon gemält vnd luter anzögt ist,

---

Bemerkenswerthe Beisätze und Abweichungen des „Vogtt Biechle zu Bühel[30] **anno 1547.“**[31]

(I.) **Eingang.**

„Auff Mentag nach dem Sontag Letare Halbuastenn (26. März) vnd darnach“ — 1547 habenn wir Jerig von Ehingen zů Külchperg, vnnd ich Anna vom stain geporne vonn Hochnegkh — Inn vnserem Dörff Byhell, die altenn gepreüch, gepott vnnd verbott, Rugungen der fräfflenn Bussenn vnd strauffen, Jtem Satzungen vnnd ordnungen Rechtlichs gebrauchs (den vnderthonen zu gutt vnnd nutzperkaitt) wie die vntzher vnnd füro durch vns baid pracht (vnnd die vnsernn) derenn Jede zum halbenthaill dis dorffs auch des Zwingen vnnd pennen Recht vogthern vnnd obrikaitt

ist, etlicher Irrungen vnnd mißuerstendt sich daher alda erhabenn, Renouieren vnnd vonn Newem beschrybenn lassenn u. s. w.

(II.) Gepot vnnd Verpot.

(1.) Verbietten wir alle gottslesterungen, abgötterey vnnd erdicht vngewonlich schwerenn mitt wortten vnnd werkhenn, So haimlich vnnd offenntlich wider gott denn almechtigen, seine lieben vßerwelten vnnd wider sein haylige Cristenliche kürchen geschehenn mechtenn, bey ainer hohenn vnnachleßlichen leyb straff, zu uermeidenn,

(2.) ist beigefügt: bey ainer erkentten leyb oder gelt straff vnablessig zu uermeiden.

(5.) Item welche — Inn vnssern oder andern welden holtzern vnnd hawen — hüwen die wiesternn — auch die welche aincherlay geckher daruß hinweg tragen, vßlessenn vnnd sieren begriffen wurden — söllen — vmb vier guldin waldrugung — gestrafft werden.

(6.) — Auch in gerttenn vnnd sunst ann opß vnnd früchten schadenn oder wiestung thetten, sollen — vmb ain pfundt Heller tags vnd nachts vmb ain gulden gestrafft werden.

(7.) marckstotzen oder lauchen.

(8.) — schlüssel oder anderer bössenn abentheür — von denen es bey Inen gesehenn vnnd gefunden würde —.

(10.) und (11.) fehlen.

(14.) Item es soll niemandts khain frembden knecht vber achtag haben er hab denn — gelopt — gewertig zu sein, vnssern nutz vnnd frumen zu fürderenn, denn schaden zu warnen vnnd wenden, auch vmb alle vnnd Jede sachenn die sich In Zeitt seines dienens verlassen, allhie vorm gerichtstab Recht zu geben vnnd zu nemen, vnnd von dannen nitt zu schaiden, er hab dann zuuor alle seine schulden, er daselbst gemacht bezaltt, auch sunst Jederman Inn abweg vnclagpar gemacht bey straff j lib. hllr.

Folgende Punkte hat das Kilchberger Vogtgerichts-Buch unter Rubrik II. nicht.

(1.) Item wir wöllen vnnd gepietten auch allenn vnnd Jedenn bey vnsser straff wo ainer sehe das man vnns zů nachtryb mitt vieh Roß oder schweinen vber vnssere oder der gemaind güettere füere, das sie sollichs wöllen anzaigen oder seinht sy so starkh selbs handthaben,

(2.) Item es soll auch khainer vieh vff die waid vffnemen, das nitt sin ist one vnsser wissenn bey straff,

(3.) Item es soll niemandts khain fremd geheyfett annemen, noch zů Im Jnbestonn lassenn ane vnsser wissenn vnnd willen bey straff,

(4.) Item es soll auch khainer frembde schwein Inn das Ekher zu schlahen annemenn, vnnd auch nur allain die schwein so er Inn sein aigen hus

braucht metzgen will darein zu schlahen macht haben, auch kainer Ekher lesenn vsserhalb des fleckens zu uerkauffen, Alles vnnd Jedes bey straff der Waldtrügung.

(5.) Item es soll khainer wer der sey Im bylher bach vom Neckher hinuff bis in Ottenn furtt beim staynin byld mitt khainerlay Rüstung oder geschier, one erlaupt mein Jerg vonn Ehingen vischenn oder vonn denn vnderthanen vnnd hünderssassen den sölchs sichtpar bey Iren pflichten vnnd aydenn gerüegt vnnd anzaigt, alsdann durch mich vmb vier gulden gestrafft werdenn,

(6.) Item sol auch niemandt khain wesch, werkh, machen, oder ander vnzimlich feür Inn seinem Hus gestattenn, oder welcher durch die feurschawer alsso anzaigt erfunden, verfallt zu strauff zehenn schilling,

(7.) Item wir verpietten auch hiemitt ernstlich vnnd wöllenn, das sich khainer händer khain Juden begebe nichts mitt Inen handtiere mitt entlechnen, kauffen, noch verkauffen noch sunst gar nichts mitt Inen zu schaffenn hab, weder klains noch grossens, sich auch gegen khainem Cristen verschryben thüe vmb vngepürlich groß hauptsachenn one vnsser bewilligen vnnd vergünden bey straff ainer grossen frauel vnnachleßlich zu petzalnn vnnd gegen den Juden bey straff leibs vnnd Verlirung aller seiner hab vnnd gutter,

(III.) Fräuell.

(1.) — straff acht schilling vier heller.

(2.) und (3.) fehlen.

(4.) straff zwenn guldin.

(5.) „welcher denn andernn blutt Rünß" u. s. w. — strauff zehenn guldin.

(6.) fehlt, dagegen findet sich folgende Bestimmung: Ob ainer denn andern ann leyb Erenn oder gutt schmähete dardurch Jener zů schmertzen artzetlan [32] Samselj lenix (sic!) letzin Costen vnnd schaden keme deßgleichen ob ainer gegenn dem andern vß getrengter nott sich zu entschütten [33] obgemeltt fräuell ainem völlig würde, darum ainer abtrag [34] von dem andern zu erhalten vermainte, deßhalb mag ainer denn andern vor vnsserm amptman vnnd gericht mitt Recht wol fürnemen vnnd beclagenn vnnd vff ain ander Rechten, doch das alweg der herschaft vor dem anfang Rechtens obgeschrybner Jetwederer freuell bezalt werde außgenomen vnnd hindan gesetzt was verletzung des leibs vnnd Eren nitt berüern ist,

(7.) steht unter (II.) und ist folgendermaßen gefaßt:

Item ob sich auffrur oder zwitrechtigkait begebenn, soll Jeder dem solchs Sichtpar zů lauffen dieselbigen zů fridenn vnnd Recht helffenn Inglüpt nemen, oder Innen beim aid fryd piettenn, wie sich dann das erayscht, vnnd so sy das nitt haltten wöllenn, soll ain Jeder darum nach gestaltt seines versagtenn fridens durch vnns die vogthernn gestrafft werden,

Unter nro. III. steht ferner:

Item welcher denn andern vber frydpott schlecht vnnd den gloptenn frydenn Inn welcherlay weg das were vbertrettenn würde, sol ann vnser der vogthernn gnad erkhennt vnnd gesprochen werden,

Digitized by Google

(8.) steht gleichfalls unter (II.) und lautet also:

Item welcher oder welche bey fräuenlichenn handlungen werenn, derselbig oder die söllen solch handlungen von stundan vorm amptman Riegenn vnnd fürbringen die partheyenn haben zů rechtfertigen, Welcher aber solchs vbergenn vnnd nitt thain würde, sol vnns vogthernn zwen guldin vnableßig zů erlegen verfallen sein vnnd ob sich ainer des wegern würde sol Inn der amptman annemen vnnd Ime das Recht vnnd fraffel verbürgen lassen,

(10.) — bey strauff ains pfund hellers,

Von ordnung vnnd satzung schulthaissen vnnd gerichts. [35]

(1.) Erstlich erwölenn die vogthernn oder herschafft ainenn schulthaissen, der sie tougenlich gebeicht,

(2.) Item zwenn Rüchter die geschückt vnnd togenlich, volgendts mitt denn selbigen mer zwenn, alsso für vnnd für bis sie ain gericht souil sie gehabenn mög ersetzen,

(3.) Item sie setzenn auch hainburgen schützen vndergenger feürschawer vnnd dergleichen,

(IV.)

(1.) — „was sie sich aber nitt verstienden söllenn sie an gepürend ortten vnnd bey den verstendigen Rats pflegenn" u. s. w. —

Nach (3.) ist eingeschalten:

Item es soll auch ainem schulthaissen vnnd gericht welche ain appellation sach zů des schreybers handen angebenn, Jnenn vnnd dem schreyber zimlich essenn vnnd trinckhen [36] von der appellierenden parthey gegeben vnnd der vrthelbrieff durch die gelosst werden,

(4.) — „sonder zuuor die verhandlung an die vogthern langen vnnd Jnenn beschaid vnnd bericht darüber gebenn lassenn,"

(6.) fehlt.

(7.) — „zwenn schilling In das Recht legenn" u. s. w.

(9.) und (10.) fehlen.

(11.) fehlt, dagegen findet sich folgende Bestimmung: Item wa ain Rüchter ainer fürgestanden parthey dermassen verwantt were das sie zu samen nitt möchten verheyratten, sol er solchs anzaigen will dann der widerthaill Inne nitt Sützen lassenn vnnd ann dem gericht nicht beniegig sein soll alsdann Ime der amptman ainen andern an sin statt setzenn,

(12.) statt dieses Punktes findet sich (von etwas jüngerer Hand geschrieben) folgende Bestimmung unter (III.)

Item es soll keiner kein auffruer Meyterey oder was Vrsach eins gemeinen Zusammen kommens geben möcht, vnndersteen, auch kein Gemeindt one vorwissen der Oberkheit zusammen erfordern bey Peen zehen gulden, Es möchte auch dermassen bescheen, hat man Ander mittell,

Digitized by Google

Unter VI. des Kilchberger V.G.B. finden sich folgende Bestimmungen des von Bühl nicht.

(1.) Item wann schulthaiß vnnd gericht ain manrecht[37] vnnd vrkhundt elicher gepurt, Item ain khundtschafftbrief angebenn, vnnd ainem ain gast gericht[38] gehalttenn, von derenn Jeder ist Jnen die begerende parthey vß alttem geprauch ain fiertell weins zu gebenn schuldig,

Es soll auch alweg das gericht verpannen[39] werdenn wie gepreichig ist,

Der amptman oder schulthais ist nitt schuldig bey den vrthelen zu sitzen, wan aber ain gericht ainer vrthell beschwertt, mögen sie seines Rats darinnen pflegen,

Item welcher denn andern zů aim aybt trybtt ist dem Hayligen behainpsch[40] zů petzaln verfallen,

(V.)

(1.) nach „deß drittails besser seindt dann die schuld" ist eingeschalten: „Jm soll auch das gutt daher die schuld Riertte bis zu uolliger bezalung geunderpfandt sein, welche gegebne pfand er nach dem Jm söllchs gehendigt vnnd zugesprochen worden denn schützen in Neun tagen vmb den prunnen mag lassen tragen vnnd Jme vier Heller geben, darnach wider vber Neun tag wans der schuldner mitt bezalung nitt lößt, soll Jm das vergangen vnd verstanden sein, als sein aigentlich gutt.

Alles Uebrige des Kilchberger V.G.B. fehlt.

[1] Fand sich, wie das unten folgende „Vogtt biechle zu Bühel" in dem Archiv der H.H. Freiherrn F. u. W. v. Tessin in Kilchberg unter werthlosen uninteressanten Papieren vor.

[2] Heißt wirklich im Orig. Kirchberg, sonst Kilchberg. S. über diesen Ort in der Grafschaft Hohenberg.

[3] S. in der Grafschaft Hohenberg das Geschlecht der Ritter von Ehingen unter Ehingen.

[4] Die Ehafte, Ehäftin: was durch Satzung oder Herkommen für eine Person oder Gemeinde Recht oder Pflicht ist; auch die darauf beruhenden Leistungen.

[5] Der neunte Theil.

[6] Aeckerich, Waldmast (Eichel u. s. w.).

[7] verkehrt, falsch.

[8] sich gewaltthätig der Obrigkeit entziehen, sich eigenmächtig rächen.

[9] verheiratheten.

[10] Leibfall.

[11] d. h. Dienstboten.

[12] Hexenmeister, Hexe.

[13] (Ur-)Sächer, Schuldigen der Händel u. s. w.

[14] verhaften.

[15] d. h. auf der Stelle, sogleich.

[16] wichtig.

[17] bei Gericht hinterlegen.

[18] leichtfertig, bereit.

[19] der die Replik gibt.

Digitized by Google

[20] Gemeindebeamte, welche theils die Feldpolizei, theils das Rechnungswesen Betreffendes zu besorgen hatten.

[21] Vergütung für das Leihen; was jetzt Zins.

[22] hier und in Folgendem so viel als Gläubiger.

[23] verfallen.

[24] fertigen, zuschreiben.

[25] gerichtlicher (öffentlicher) Verkauf, oder Verkaufs-Anbot.

[26] als er die Anberaumung des Tages (Termins) einging.

[27] Vorladung vor ein Gericht.

[28] Erb-Anfall, Verlassenschaft.

[29] angefallen, zuständig, verschrieben, s. auch unten.

[30] Bühl (O.A. Rotenburg) eine halbe Stunde von Kilchberg. S. in der Grafschaft Hohenb.

[31] Dieses und das vorausgeschickte Vogtgerichts-Buch von Kilchberg lauten sonst meist wörtlich gleich. Wir geben nur zu den betreffenden Punkten die Abweichungen.

[32] arzten, Arznei gebrauchen.

[33] befreien, losmachen.

[34] Entschädigung.

[35] Diese Bestimmungen finden sich in dem Kilchberger Vogt-Gerichts-Buch nicht; in dem von Bühl stehen sie unmittelbar vor (IV.).

[36] Eine spätere Hand hat beigesetzt: ein thaler für essen und trinken.

[37] Heimathschein und Prädikats-Zeugniß. In einer Urkunde von dem Jahr 1612. über das „Mannrecht Beyth Mauders von Möhringen," der sich „zue Derendingen Burger- vnnd haußheblich nider zue laßen willens" war, sagen der Schultheiß und Gericht zu M., daß der obgenannte M. von — „ehelich vnnd ehrlich erzeügt vnnd offerzogen worden, deßgleichen, daß er Jederzeit fromb, offrecht, redlich, ehrlich, wol vnnd weßenlich sich verhalten" u. s. w. (Urkunde auf dem Rathhaus zu Derendingen.)

[38] Gericht für Fremde.

[39] Vor Gericht geladen.

[40] Behaimisch, Dickpfenning (Grosch) = 8 Pfenning.

Digitized by Google

Register.

Die beigesetzten Zahlen sind die Nummern der Urkunden.

A

Abenberg, Gr. v., Urkunde nro. 13.
Achalm (bei Reutlingen) 89.
Ahldorf (O.A. Horb) 793. 889.
Aichelberg (O.A. Calw) 324.
Aichelberg (O.A. Kirchheim), Gr. v., 250. 375.
Aixheim (O.A. Spaichingen) 252.
Alersbach 74.
Algershofen (O.A. Ehingen) 79.
Allerheiligen, Kl. (Baden) 199.
Almeshofen (Allmendshofen, bad. A. Donaueschingen) 66.
Alpirsbach, Kl. (O.A. Oberndorf) 163. 171. 185. 254. 305. 335. 443. 532. 864.
Altdorf (O.A. Böblingen) 123. 125. 197. 571. 641. 682. 846.
Altenburg, Kl. 559.
Altensteig, 1. Stadt, 2. Dorf (O.A. Nagold) 116. 164. 174. 199. 231. 517. 612. 672. 744. 755. 787. 789. 797. 800. 889.
Altheim (O.A. Horb) 68. 139. 203. 366. 464. 565. 611. 749. 753. 769. 841. 861. 886. 889.
Altingen (O.A. Herrenberg) 340. 370. 406. 418. 469. 591. 765. 775. 805. 844. 847.
Altoberndorf (O.A. Oberndorf) 807.
Amoltern (bad. A. Kenzingen) 136.
Andlach, von 387.
Anhausen (O.A. Spaichingen) 127. 128. 144.
Attenthal (im Breisgau) 48. 630.

B

Baden, Markgr. v. 2. 4. 86. 91. 116. 301. 306. 309. 343. 470. 604. 616. 624. 686. 689. 706. 707. 708. 711. 714. 725. 727. 770. 782. 787. 789. 796. 800. 828. 829. 833. 887.
Baldeck, von 250. 879.
Balgheim (O.A. Spaichingen) 89.
Bamberg, Bisthum 674. 701.
Bärenthal (Hohenz.) 356.
Basel, Bisch. v. 387.
Bebenhausen, Kl. (O.A. Tübingen) 10. 31. 81. 86. 94. 96. 113. 124. 125. 138. 208. 229. 238. 243. 251. 272. 290. 293. 300. 306. 398. 408. 426. 494. 496. 581. 631. 756. 805. 809. 810.
Beffendorf (O.A. Oberndorf) 793. 807. 829. 886.
Befort (Elsaß) 483.
Beihingen (O.A. Nagold) 133. 276. 470. 568.
Beilstein (1. Elsaß, 2. württ. O.A. Marbach) 136. 796.
Bellenstein (bei Neuneck) von 213. 889.
Berg (bei Stuttgart) 124.
Berg, Gr. v. 2. 4. 6.
Bergach (O.A. Ehingen) 889.
Bermatingen (bad. A. Salem) 632.
Bern (bei Rotweil) 246. 889.
Bernau (bad. A. St. Blasien) 179. 188.
Berneck (O.A. Nagold) 150. 197. 324. 477. 494. 504. 535. 549. 572. 598 f. 600. 602. 744. 778. 800.
Bernhausen (O.A. Stuttgart) 54. 94. 96. 181. 309. 343. 368.
Beruntal 215.
Besigheim, St. 209.
Beuron (1. pr. O.A. Hechingen, 2. O.A. Nagold) 43. 199. 517. 612.
Beuron, Kl. (Hohenz.) 35.
Bieringen (O.A. Horb) 29. 166. 371. 721. 736. 793. 803.
Bierlingen (O.A. Horb) 554.

Digitized by Google

Biesendorf (bad. A. Engen) 890.
Bietenhausen (pr. O.A. Haigerloch) 32. 201. 207. 213. 219. 225. 371. 603. 667. 677. 803.
Bildechingen (O.A. Horb) 68. 110. 112. 150. 216. 824.
Binsdorf (O.A. Sulz) 32. 339. 559. 672. 770. 818. 835.
Bisingen (pr. O.A. Hechingen) 54. 56. 57.
Bittelbronn (1. pr. O.A. Haigerloch, 2. O.A. Horb) 163. 330. 793. 889.
Blankenhorn (O.A. Brackenheim) 287.
Blankenstein (O.A. Münsingen) von 55. 86. 138. 393.
Blumeneck (bad. A. Bonndorf) 521.
Böblingen, St. 846.
Bochingen (O.A. Oberndorf) 605. 618. 656. 658. 664. 670. 671. 695. 733. 741. 745. 757 f. 759. 770. 773. 789. 793. 807. 829. 861. 886.
Bodelshausen (O.A. Rotenburg) 115. 639. 731.
Boihingen („Bugingen," O.A. Nürtingen) 309. 313. 375.
Boll (O.A. Sulz) 889.
Bondorf (O.A. Herrenberg) 43. 51. 233. 238. 263. 267. 450. 477. 491. 493. 494. 534. 548. 568. 631. 656. 668. 882. 889.
Bonharthäuserhof (bad. A. Bruchsal) 172.
Bönnigheim (O.A. Besigheim) 108. 113. 309.
Boppenhausen 621.
Börstingen (O.A. Horb) 70. 276. 333. 484. 549. 636.
Bösingen (1. O.A. Nagold, 2. O.A. Rotweil) 68. 99. 205. 267. 568. 658. 793. 889.
Brakenheim, St. 209. 281.
Brandeck (O.A. Sulz) 213. 242. 310.
Brändi (O.A. Sulz) 242.
Brauneck, Bruneck (O.A. Mergentheim) 470. 573.
Bregenz, Gr. v. 309. 333. (351.)
Breisach 388.
Breitenholz (O.A. Herrenberg) 793.
Braunhaupten (O.A. Balingen) 759. 808.
Bruchsal 131.
Brüllingen (Brünlingen, bad. A. Donaueschingen) 345. 349.
Bubenhofen, von 611. 650. 656. 670. 671. 721. 759. 770. 793. 815. 825. 860. 876. 877.
(O.A. Riedlingen) 440.
Buchheim (bad. A. Meßkirch) 222. 890.
Buchhof (O.A. Horb) 267.
Bühl (O.A. Rotenburg) 129. 138. 169. 247. 300. 579. 580. 582. 609. 620. 763. 780. 783. 892. (S. 935.)
Bulach (O.A. Calw) 74. 75. 90. 104. 106. 109. 118. 142. 152. 155. 159. 162. 164. 187. 215. 217. (?) 294. 489. 517. 573. 598. 851.
Burbach (bad. A. Ettlingen) 74.
Burgau, Gr. v. 61. 153.
Burgberg (O.A. Frendenstadt) 84.
Burgfelden (O.A. Balingen) 860.
Burladingen (Hohenz.) 222. 890.
Bussen (O.A. Riedlingen) 245. 345. 346. 348. 355. 500.
Bütikon, von 250.
Buwenberg (-burg) 632. 889.

C

Calw, St. 74. 86. 124.
Calw, Gr. v. 30. 37. 39.
Canstatt, St. 119. 158.
Castel, von 18.
Colmar 83. 387 f. 509.
Constanz, Bisth. 357. 486. 730.

D

Dankratsweiler (in Baden oder O.A. Ravensburg?) 151.
Dätzingen (O.A. Böblingen) 342. 806.
Dautmergen (O.A. Rotweil) 890.
Deilingen (O.A. Spaichingen) 236. 611. 715. 748.
Delkhofen (O.A. Spaichingen) 363. 611. 748.
Denkingen (O.A. Spaichingen) 611. 748.
Derendingen (O.A. Tübingen) 293. 542.
Dettingen (1. pr. O.A. Haigerloch, 2. O.A. Rotenburg) 52. 69. 70. 85. 97. 122. 169. 178. 182. 213. 233. 266. 275. 277. 278. 296. 338. 342. 400. 639. 878. 889.
Dettingen unter Teck (O.A. Kirchheim) 625.
Dettlingen (pr. O.A. Haigerloch) 32. 43. 170. 197. 199. 213. 256. 470. 494. 504. 565.
Dießen (pr. O.A. Haigerloch) 731. 889.
Dießenhoven (Thurgau) Trnchs. v. 250. 326.
Dietingen (O.A. Rotweil) 859. 890.
Digisheim, Ober- u. Unter- (O.A. Balingen) 84. 127. 449. 456.

Digitized by Google

Dillingen, Gr. v. 27.
Dizenbach (O.A. Geislingen) 114.
Döffingen (O.A. Böblingen) 806.
Dormettingen (O.A. Rotweil) 59. 436. 437. 759. 793. 808.
Dornhan (O.A. Sulz) 32. 241. 889.
Dornſtetten (O.A. Freudenſtadt) 58. 110. 112. 213. 274. 281. 286. 289. 320. 592. 621. 672. 694. 889.
Dotternhauſen (O.A. Rotweil) 54. 97. 201. 241.
Dürbheim (O.A. Spaichingen) 23. 25. 27. 49.
Dürkheim (Elſaß) 388.
Dürrmenz (O.A. Maulbronn) 306. 832. 852.
Dürrwangen (O.A. Balingen) 455. 815.
Durchhauſen (O.A. Tuttlingen) 890.
Dußlingen (O.A. Tübingen) 31. 393. 398. 493. 494. 503. 620.

E

Ebenweiler (O.A. Saulgau) 34.
Eberhardsweiler (O.A. Welzheim) 889.
Ebersberg (O.A. Backnang) 145.
Eberſtein (bad. A. Baden) Gr. v. 20. 91. 282. 643. 735.
Ebhauſen (O.A. Nagold) 109. 142. 155. 206. 226. 257. 265. 303. 324. 517. 556. 573. 617. 647.
Ebingen (O.A. Balingen) 135. 158. 307. 356. 430. 434. 437. 513. 585. 587 ff. 593 ff. 672. 865. 868. 871. 883.
Echterdingen (O.A. Stuttgart) 86.
Eckenweiler (O.A. Rotenburg) 99. 117. 266.
Eckhof (O.A. Tübingen) 620.
Effringen (O.A. Nagold) 517. 572. 573. 851.
Egenhauſen (O.A. Nagold) 505. 517. 612.
Egesheim (O.A. Spaichingen) 25. 204. 442. 615.
Ehenheim (Elſaß) 387 f.
Eheſtetten (O.A. Balingen) 250. (?) 364. 430. 571.
Ehingen bei Rotenburg, Stadt und Stift 129. 149. 156. 296. 297. 332. 340. 341. 353. 354. 365. 373. 376. 379. 381 f. 389. 390. 394. 397. 401. 403. 422. 425. 427. 439. 461. 462. 473. 488. 498. 510. 537. 557. 559. 563. 574. 575. 576. 637. 666. 667. 677. 733. 741. 752. 777. 785. 801. 835. 836. 842. 880.
Ehingen, Ritter v. 85. 96. 125. 149. 180. 211. 229. 233. 297. 309. 311. 319. 334. 341. 406. 418. 444. 469. 494. 503. 507. 510. 580. 591. 597. 607. 611. 802. 810. 861. 892. (S. 927.)
Ehningen (O.A. Böblingen) 7. 82. 306. 310.
Elchingen, Kl. 92.
Ellerbach, von 301.
Eltingen (O.A. Leonberg) 211.
Emerkingen (O.A. Ehingen) 107.
Emershofen, von 861.
Emmingen (O.A. Nagold) 246. 517. 573. 621. 851. 888.
Emmingen ob Eck (bad. A. Engen) 890.
Empfingen (pr. O.A. Haigerloch) 32. 423.
Endersbach (O.A. Waiblingen) 889.
Endingen (bad. A. Kenzingen) 101.
Engenthal, Kl. (O.A. Freudenſtadt) 330. 875.
Engſtlatt (O.A. Balingen) 66. 890.
Enslingen (pr. O.A. Sigmaringen) 889.
Entringen (O.A. Herrenberg) 31. 53. 444. 510. 620. 801.
Enzberg, von 95. 287.
Enzklöſterle (O.A. Neuenbürg) 324.
Enzweihingen ſ. Weihingen.
Epfendorf (O.A. Oberndorf) 43. 103. 465.
Ergenzingen (O.A. Rotenburg) 28. 69. 99. 266. 821. 829.
Erlaheim (O.A. Balingen) 759. 793. 808.
Erpfingen (O.A. Reutlingen) 876.
Ertingen (O.A. Riedlingen) 38.
Erzingen (O.A. Balingen) 26. 32. 890.
Eßlingen, St. 29. 55. 65. 79. 81. 244. 299. 316. 321. 322. 352. 514. 528. 622 f. 645. 687. 804. 817.
Eßlingen (bad. A. Donaueſchingen) 890.
Ettmannsweiler (O.A. Nagold) 199. 324.
Eutingen (O.A. Horb) 28. 43. 52. 63. 90. (?) 143. 150. 510. 700. 721. 736. 752. 754.

F

Falkenſtein (1. Breisgau, 2. pr. O.A. Sigmaringen) 48. 61. 66. 84. 246. 281. 287. 372. 630.
Feckenhauſen (O.A. Rotweil) 652. 793.
Feldhauſen (Hohenz.) 31.
Fellbach (O.A. Canſtatt) 120.
Filseck (O.A. Göppingen) 872.
Filſchingen (pr. O.A. Haigerloch) 889.
Frankenhofen (O.A. Ehingen) 132.

Digitized by Google

Frauenberg, von 287. 889.
Frauenzimmern (O.A. Brackenheim) 209.
Freiburg i. Br. 135.
Freiburg, Gr. v. 61. 98.
Freudenfels 546.
Fridingen (O.A. Tuttlingen) 207. 319. 615. 672. 768. 770. 833.
Frikenhausen (O.A. Nürtingen) 603.
Frommenhausen (O.A. Rotenburg) 736. 799. 818.
Fünfbronn (O.A. Nagold) 199. 360. 560.
Fürstenberg, Gr. v. 43. 49. 61. 66. 84. 86. 91. 98. 213. 250. 268. 286. 301. 304. 318. 414. 521. 524.

G

Gärtringen (O.A. Herrenberg) 364. 651. 793.
Gechingen (O.A. Calw) 806.
Geisberg (-burg). 849. 851.
Geislingen (O.A. Balingen) 860.
Gemmingen, von 851.
Genkingen (O.A. Reutlingen) 85. 182.
Gernsbach (Baden) 570.
Geroldseck (O.A. Sulz) 28. 213. 286. 289. 304. 309. 423. 603. 651.
Glatt (pr. O.A. Haigerloch) 889.
Glattbach (O.A. Vaihingen) 392.
Glatten (O.A. Freudenstadt) 32. 213.
Gmünd, St. 114.
Göllsdorf (O.A. Rotweil) 889.
Gönningen (O.A. Tübingen) 317. 399.
Göttelfingen (O.A. Horb) 452. 889.
Gomaringen (O.A. Reutlingen) 539. 847.
Gondelsheim (bad. A. Bretten) 131. 172.
Gorheim (pr. O.A. Sigmaringen) 890.
Gosheim (O.A. Spaichingen) 532. 748. 864.
Graisbach, Gr. v. 326. 337.
Grömbach (O.A. Freudenstadt) 517. 602.
Grötzingen (O.A. Nürtingen) 343. 368. 384 f.
Großstein, von 796.
Gründelbuch (bad. A. Stockach) 759. 808. 890.
Grüningen (O.A. Riedlingen) 889.
Grüningen-Landau, Gr. v. 119. 281.
Grünmettstetten (O.A. Horb) 139.
Grünthal (O.A. Freudenstadt) 112.
Gruol (pr. O.A. Haigerloch) 40. 41. 70. 183. 221. 305. 314. 463. 819.
Gültlingen (O.A. Brakenheim) 209.
[illegible]ngen (O.A. Nagold) 74. 109. 212. 398. 504. 506. 517. 549. 565. 569. 572. 578. 598. 600 643. 647. 658. 670. 778. 787. 797. 801. 831. 845. 849. 851. 856.
Gültstein (O.A. Herrenberg) 86. 94. 125. 194. 310. 451. 651. 793.
Gumpenberg, von 326.
Gündringen (O.A. Horb) 854.
Gundelfingen (O.A. Münsingen) 1. 5. 23. 107. 317. 319. 339. 603. 653. 678 690 692. 787. 833. 889.
Gunzenreute (in Baden) 151.
Gutenburg (bad. A. Bonndorf) 181. 188.
Güttingen (bad. A. Constanz) 145.

H

Haberschlacht (O.A. Brakenheim) 209.
Habsberg, Burg 153.
Habsburg, Gr. v. 21. 23. 39. 60. 61. 62.
Hadelstatt, s. Haselstall.
Hagenau 387 f.
Hagenbach (abgeg. bei Hechingen) 26
Hahnenkamm (abgeg. O.A. Kirchheim) 186. 309.
Haigerloch 26. 29. 31. 32. 34. 41. 44. 52. 53. 63 97. 104. 152. 155. 166. 178. 184. 191. 201. 214. 236. 314. 345. 348. 367. 421. 513. 563. 585. 587 ff. 593 ff. 603. 632. 653. 672. 717. 726. 736. 739. 793. 872. 873. 874. 889.
Hailfingen (O.A. Rotenburg) 124. 197. 217. 229. 310. 319. 445. 494. 504. 526. 564. 565. 574. 600. 603. 606. 650. 662. 671. 695. 721. 724. 736. 739. 774. 844. 847. 856.
Haimburg (bei Hechingen) 889.
Haiterbach (O.A. Nagold) 29. 30. 43. 58. 68. 69. 70. 71. 73. 78. 106. 117. 118. 133. 139. 142. 146. 147. 148. 155. 159. 170. 196. 197. 223. 228. 265. 276. 287. 289. 310. 330. 408. 470. 497. 547. 549. 566. 567. 568. 837.
Hall (Schwaben) 124.
Hallweiler 387. 391.
Hart (pr. O.A. Haigerloch) 314. 365. 473. 563. 576. 603.
Haselstall (bei Gültlingen O.A. Nagold) 849. 851.
Haslach (i. O.A. Herrenberg, 2. O.A. Vaihingen) 497. 563. 651. 793. 850.
Haugstett (O.A. Calw) 517. 540. 573. 851.
Hausen (O.A. Balingen) 632. 747. 829.

Hausen (pr. O.A. Hechingen) 28. 32. 310. 889.
Hausen (bad. A. Meßkirch) 428.
Hayingen (O.A. Münsingen) 97. (?) 107.
Hechingen 197. 863.
Heidelsheim (bad. A. Bruchsal) 131.
Heilbronn 114. 136.
Heiligenberg (bad. A. Pfullendorf) Gr. v. 6. 15. 20. 21. 23. 24. 151.
Heiligkreuzthal, Kl. (O.A. Riedlingen) 71. 78. 280.
Heimbach (im Großherzogth. Baden) 131.
Heimerdingen (O.A. Leonberg) 844.
Heinstetten (bad. A. Meßkirch) 49. 428.
Helfenstein, Gr. v. 20. 25. 250. 322. 676.
Helmsdorf (bad. A. Meersburg) 132. 145. 151.
Helmsheim (bad. A. Bruchsal) 131. 172.
Hemmendorf (O.A. Rotenburg) 85. 89. 115. 117. 249. 268. 277. 278. 338. 407. 731. 837.
Henneberg, Gr. v. 13.
Heppach (O.A. Waiblingen) 124.
Herrenberg, St. 68. 82. 96. 106. 129. 167. 194. 303. 333. 340. 364. 393. 493. 545. 651. 857.
Hertenstein, von 723.
Heuberg (um Rosenfeld) 195.
Heuborf (O.A. Riedlingen) 434. 889.
Hewen (bad. A. Engen) 27. 39. 58. 207. 301. 319. 336. 517.
Hildrizhausen (O.A. Herrenberg) 571. 793.
Hirrlingen (O.A. Rotenburg) 371. 731. 775. 793. 803. 861.
Hirsau, Kl. (O.A. Calw) 74. 75. 90. 99.
Hirschau (O.A. Rotenburg) 175. 227. 251. 404. 411. 507 f. 607. 613 f. 620. 637. 790. 794. 818. 829.
Hochberg, Markgr. v. 98. 277. 278.
Hochdorf (O.A. Horb) 99. 143. 161. 324. 531.
Hochmauern, s. Rotenmünster.
Hochmössingen (O.A. Oberndorf) 857. 889.
Höfendorf (pr. O.A. Haigerloch) 603. 889.
Höfingen (O.A. Leonberg) 233. 334. 553. 690. 692. 847. 861.
Hohenberg (O.A. Spaichingen) Burg, Städtlein ꝛc. 26. 29. 30. 319. 361. 672. 739. 768. 770. 786. 816. 825. 826. 838. 858. 862.
Hoheneck (O.A. Ludwigsburg) 86. 337.
Hohenklingen (bei Stein a. Rh.) 546.
Hohenstein (O.A. Münsingen) 8. 46. 603. 800.
Hohenzollern 603. 612. 639.
Höllenstein (Hohenz.) 85. 182. 876.
Holzgerlingen (O.A. Böblingen) 118. 226. 497. 571. 687. 798. 846.
Horb, St. 28. 68. 69. 73. 90. 99. 102. 111. 112. 122. 123. 139. 143. 156. 161. 203. 205. 213. 240. 241. 242. 256. 267. 273. 274. 276. 282. 283. 284. 333. 366. 412. 464. 479. 492. 495. 520. 545. 555. 670. 671. 672. 679. 684. 700. 701. 718. 739. 749. 750. 751. 752. 753. 754. 769. 784. 790. 793. 835. 841. 855. 869. 889.
Horgenzimmern (pr. O.A. Haigerloch) 256. 259.
Hornberg (1. Stadt und Burg in Baden, 2. württ. O.A. Calw) 13. 106. 139. 250. 312. 318. 324. 414. 475. 521. 647. 787. 800.
Hornstein, Ritter v. 79. 309. 857. 858. 864.
Horrheim (O.A. Vaihingen) 392.
Hörschwag (Hohenz.) 876.
Hospach (pr. O.A. Haigerloch) 603. 889.
Hoffingen (O.A. Balingen) 455.
Hundersingen (O.A. Riedlingen) 889.

J

Jesingen, Ober- und Unter- (O.A. Herrenberg) 489. 597. 662. 775. 783. 844. 847.
Jettingen, Ober- u. Unter- (O.A. Herrenberg) 77. 118. 142. 143. 148. 161. 226. 258. 484. 517. 608. 612. 755. 843. 887.
Iflingen, Unter- (O.A. Freudenstadt) 535.
Igelwies (bad. A. Meßkirch) 84.
Iblingen (O.A. Horb) 30. 43. 66. 68. 73. 102. 196. 606. 752. 754.
Ilsfeld (O.A. Besigheim) 86.
Immendingen (bad. A. Engen) 565. 890.
Imnau (pr. O.A. Haigerloch) 603. 683. 889.
Ingersheim (O.A. Besigheim) 417.
Irrendorf (O.A. Tuttlingen) 35.
Iselshausen (O.A. Nagold) 364. 458. 547. 567. 568. 621. 830. 869. 888.
Isenburg (O.A. Horb) 29. 32. 33. 233. 273. 295. 672. 684. 839. 889.
Isikofen (abgeg. im Lauchartthale) 889. 890.
Isingen (O.A. Sulz) 195.
Jungingen (pr. O.A. Hechingen) 46. 375. 428.
Justingen (O.A. Münsingen) 22. 23. 25. 46. 889.

K

Kageneck (Baden) 787.
Kaiseringen (Hohenz.) 230. 428.

Digitized by Google

Kaisersberg (im Elsaß) 388.
Kalchweil (O.A. Rotenburg) 559. 639. 793. 829.
Kallenberg (bad. A. Meßkirch) 356. 672. 759. 807. 808.
Kaltweiler 72.
Kapfenhart (O.A. Neuenbürg) 95.
Katzenelnbogen, Gr. v 80.
Kechler 102. 110. 112. 117. 118. 122. 150. 213. 275. 452. 470. 477. 494. 504. 517. 597. 611. 641. 643. 647. 655. 668. 732. 824. 830. 848. 861.
Kiburg, Gr. v 2. 4. 6. 21. 22. 23. 60.
Kiebingen (O.A. Rotenburg) 45. 189. 293. 300. 381 f. 443. 563. 581. 601. 760. 765. 829.
Kilchberg (O.A. Tübingen) 353. 393. 395. 610. 650. 892. (S. 927 ff.)
Killerthal (Hohenz.) 890.
Kirchberg, Kl. (O.A. Sulz) 29. 32. 37. 39. 40. 41. 43. 44. 49. 50. 51. 52. 54. 56. 57. 63. 69. 70. 97. 127. 128. 140. 144. 166. 178. 180. 182. 183. 184. 191. 200. 201. 203. 207. 211. 214. 219. 221. 225. 236. 240. 241. 259. 261. 262. 266. 267. 273. 282. 295. 315. 349. 421. 478. 531. 559. 633. 683. 819.
Kirchberg, Burg 103.
Kirchberg, Gr. v. 1. 2. 4. 6. 13. 850.
Kirchentellinsfurt (O.A. Tübingen) 94. 539. 542. 583. 680. 779. 823. 852.
Kirchheim unter Teck 301. 313. 429. 514.
Kirneck (bad. A. Villingen) 507.
Klingenau 181. 188. 202.
Klingenberg 250. 697.
Kniebis, Kl (O.A. Freudenstadt) 58. 68. 112. 125. 133. 134. 143. 146. 147. 148. 150. 197. 198. 206. 216. 217. 228. 320.
Kolbingen (O.A. Tuttlingen) 615. 671.
Köngen (O.A. Eßlingen) 375.
Krenchingen, von 301.
Kreuzlingen, Kl. (Thurgau) 7. 26. 27. 45. 64. 137. 156. 176. 190. 486.
Kuppingen (O.A. Herrenberg) 116. 118. 148. 162. 197. 213. 226. 233. 310. 351. 571. 764. 793.
Kusterdingen (O.A. Tübingen) 583. 832.

L

Landau, s. Grüningen.
Landeck (in Baden) 685.
Landenberg 250.
Langen-Enslingen, s. E.
Lautern (O.A. Balingen) 92.
Lautlingen (O.A. Blaubeuren) 878.
Leibringen (O.A. Sulz) 195.
Leiningen, Gr. v. 16. 18. 80.
Leinstetten (O.A. Sulz) 213. 238. 452. 543. 544. 670. 861. 877.
Lenningen (O.A. Kirchheim) 138.
Lenzburg, Gr. v. 1.
Lichtenberg (O.A. Marbach) 131.
Lichtenfels 670.
Lichtenstein (pr. O.A. Hechingen und w. O.A. Reutlingen) 31. 79. 129. 309. 319. 330. 338. 405. 470. 603. 632. 757. 758. 771. 821. 881.
Liebelsberg (O.A. Calw) 851.
Liebenstein (O.A. Besigheim?) 889.
Limburg 181.
Lindau 646.
Lindenfels 162.
Lochen, von (O.A. Balingen) 374.
Lomersheim (O.A. Maulbronn) 131.
Londorf („Laindorf", jetzt noch Kapelle bei Bollmaringen) 256.
Lupfen (O.A. Tuttlingen) 245. 246. 248. 345—347. 542. 555. 728. 787. 811. 819. 890.
Lustnau (O.A. Tübingen) 51. 94. 96. 138. 211. 243. 293. 606. 650. 742 f. 756. 796.
Lutzenhart (O.A. Horb) 58. 398. 408.

M

Magenheim (O.A. Brakenheim) 37. 209. 281. 287.
Mahlstetten (O.A. Spaichingen) 398.
Mähringen (O.A. Tübingen) 340. 852.
Malmsheim (O.A. Leonberg) 37.
Mandelberg (O.A. Nagold) 150. 360. 735.
Manlishofen (Mendlishausen? in Baden) 151.
Mansperg 250. 330. 603. 829. 832. 833. 847. 861. 881. 887.
Marchthal, Kl. (O.A. Ehingen) 79.
Margaretenhausen, Kl. (O.A. Balingen) 559. 870. 878.
Mariaberg, Kl. (O.A. Reutlingen) 165.
Markdorf (bad. A. Meersburg) 35.
Markgröningen (O.A. Ludwigsburg) 81. 96.

Digitized by Google

Marstetten 19. 326.
Maulbronn, Kl. 114. 159.
Mauren (O.A. Böblingen) 846.
Melchingen (Hohenz.) 85. 112. 129. 200. 579. 844.
Merdingen (bad. A. Breisach) 135.
Merklingen (O.A. Leonberg) 37. 310.
Meßstetten (O.A. Balingen) 455.
Mindersbach (O.A. Nagold) 155. 234. 235. 257. 324. 517. 617. 621. 886.
Mittelbiberach (O.A. Biberach) 158.
Möhringen (bad. A. Engen) 590.
Mönchberg (O.A. Herrenberg) 651.
Mönsheim (O.A. Leonberg) 306.
Monhart (O.A. Nagold) 162. 164. 324.
Montfort, Gr. v 21. 22. 98. 378. 585. 586. 587 ff. 593 ff.
Mörsberg 211.
Mössingen, s. Hoch- und Wald-Mössingen.
Mötzingen (O.A. Herrenberg) 161. 205. 238. 464. 621. 879.
Mühlen (O.A. Horb) 889.
Mühlheim (O.A. Sulz) 335.
Mühringen (O.A. Horb) 29. 31. 236. 240. 241. 330. 889.
Mülhausen (O.A. Canstatt) 46. 51. 54. 55. 65. 81. 96. 131. 138.
Mülhausen (O.A. Vaihingen) 287.
Mülhausen (abgeg. O.A. Herrenberg) 7.
Mülhausen (Elsaß) 387 f. 409.
Mugeneck (abgeg. Burg bei Breitenholz O.A. Herrenberg) 108. 125.
Munderkingen (O.A. Riedlingen) 500.
Münsingen, St 31.
Münster (im Elsaß) 388.
Murbach, Kl. 387. 391. 481 ff.

N

Nagold 27. 28. 30. 35. 37. 39. 43. 58. 69. 70. 78. 82. 87. 155. 257. 315. 398. 493. 525. 556. 568. 621. 730. 744. 795. 797. 820. 822. 834. 848. 869. 888.
Nebringen (O.A. Herrenberg) 194. 237. 239. 651.
Neckarburg (bei Rotweil) 619. 672. 736. 825. 889.
Neckargau 26. 27.
Neidingen (bad. A. Meßkirch) 428.
Neidlingen (O.A. Kirchheim) 91. 553.
Neifen, Gr. v. 20. 261. 326.
Neipperg (O.A. Brackenheim) 744. 851.
Nellenburg, Gr v. 23. 24. 95. 246. 268. 301. 319. 336. 536. 833.
Neuenburg (Elsaß. 385.
Neuenburg „bei Pforzheim.“ Neuenbürg (Württ.) 103. 210.
Neuenstatt, von 356.
Neufra (Hohenz.) 252. 590.
Neuhausen (1. untern O.A. Eßlingen. 2. bad. A. Engen) 39. 290. 334. 252. 553. 603. 622. 645. 661. 672. 688. 696. 725. 729. 734. 737 f.
Neuhebenberg (bei Fridingen, O.A. Tuttlingen) 356.
Neuneck (O.A. Freudenstadt) 99. 111. 117. 122. 158. 197. 213. 434. 452. 453. 454. 503. 529. 600. 606. 670. 736. 839. 844. 888.
Neuweiler (O.A. Böblingen) 306.
Niedernau (O.A. Rotenburg) 262. 563. 639. 736. 799. 818.
Nippenburg (O.A. Ludwigsburg) 82. 94. 287. 334.
Nordstetten (O.A. Horb) 295. 839.
Nufringen (O.A. Herrenberg) 651. 783.
Nürnberg, Burggr. v. 18. 27. 318.
Nürtingen, St. 309.
Nusplingen (O.A. Spaichingen) 246. 288. 336. 428. 455. 672. 759. 807. 808.

O

Oberkirch, s. Poltringen.
Obernau (O.A. Rotenburg) 672. 736. 799. 818.
Oberndorf, St. 32. 186. 255. 378. 431. 488. 626. 627. 628. 629. 662. 664. 672. 699. 704. 709. 712. 723. 727. 793. 813. 827. 828. 829. 886. 891.
Oberndorf, Dorf, s. Altoberndorf.
Oberndorf (O.A. Herrenberg) 793. 844. 847.
Obernheim (O.A. Spaichingen) 759. 793. 807. 808.
Oberstetten (O.A. Münsingen) 12
Ochsenbach (O.A. Brackenheim) 287.
Ochsenstein, von 304.
Oeschelbronn (O.A. Herrenberg) 147. 161. 270. 364. 445. 801. 809. 810.
Oeschingen (O.A. Rotenburg) 211.
Oferdingen (O.A. Tübingen) 742 f.
Offenhausen, Kl. (O.A. Münsingen) 66. 288.

Digitized by Google

Ofterdingen (O.A. Rotenburg) 433.
Ortenberg (im Elsaß) 136.
Oſtdorf (O.A. Balingen) 32. 195. 425. 860.
Oßweil (O.A. Ludwigsburg) 242. 603.
Ow, Städtlein, ſ. Obernau.
Ow, von 31. 39. 96. 125. 129. 156. 182. 189. 200. 227. 233. 236. 243. 256. 265. 285. 306. 330. 340. 371. 396. 494. 507. 555. 605. 613. 633. 639. 658. 695. 731. 761. 765. 775. 789. 790. 794. 803. 805. 815. 839. 845. 861. 869.
Owingen (pr. O.A. Hechingen) 38. 182. 199. 236. 367. 463. 568. 603. 829.

P

Palm, von (?) 715.
Peterzell (O.A. Oberndorf) 254. 535.
Pfaffenhauſen (im Baiern) 153.
Pfaffenhofen (O.A. Brakenheim) 287.
Pfäffingen (O.A. Herrenberg) 26. 637. 662. 793. 844. 847.
Pfahlheim 153.
Pfirt, Gr. v. 301. 345—350. 355. 383. 424.
Pflummern (O.A. Riedlingen) 889.
Pforzheim 106. 118. 159. 162. 197. 787.
Pfrondorf (O.A. Nagold) 74. 75. 90. 159. 223. 517. 612. 682.
Pfullendorf, Gr. u. Herren v. 1. 2. 151. 889.
Pfullingen (O.A. Reutlingen) 93. 100. 105. 247.
Plochingen (O.A. Eßlingen) 65.
Poltringen (O.A. Herrenberg, dazu Oberkirch) 208. 223. 238. 370. 407. 662. 844. 847.

R

Ramsbach 209.
Ramsperg 6. 213. 375. 434.
Randeck (bad. A. Radolfzell?) 250.
Rangendingen (pr. O.A. Hechingen) 127. 128. 182. 371. 394. 563. 603. 803. 872. 874.
Rapoltſtein (im Elsaß) von 391.
Rathshauſen (O.A. Spaichingen) 611. 829.
Ravensburg 27.
Reichenau, Kl. 820.
Reichenbach, Kl. (O.A. Freudenſtadt) 33. 122. 412.
Reiſchach, Ritter 374. 440.
Remchingen 787. 796. 800. 829.
Remmingsheim (O.A. Rotenburg) 289. 303. 353. 504. 564. 884.
Renfrizhauſen (O.A. Sulz) 421.
Remmingen (O.A. Leonberg) 210. 797. 814.
Reuſten (O.A. Herrenberg) 208. 303. 651. 844. 847.
Reuthin, Kl. (O.A. Nagold) 36. 74. 77. 82. 87. 90. 104. 106. 109. 118. 134. 142 152. 155. 161. 162. 164. 167. 170. 174. 193. 206. 212. 215. 223. 226. 231. 232. 258. 264. 271. 275. 276. 407. 451. 458. 489. 497. 506. 525. 533. 540. 549. 568. 569. 578. 617. 642. 643 f. 649. 669. 764. 843. 845. 851. 854. 879. 887.
Reuthin (bei Bondorf O.A. Herrenberg) 43. 649.
Reutlingen 71. 75. 90. 109. 129. 220. 233. 244. 253. 450. 516. 680. 723.
Rexingen (O.A. Horb) 28. 73. 102. 122. 123. 196. 267. 268. 535.
Rheineck 357.
Rheinfelden (Elsaß) 388.
Richtenberg 844.
Riedlingen 245. 345. 348. 355. 500.
Rietburre, von 108.
Ringenburg, von 23.
Ringingen (Hohenz.) 129. 247. 789.
Riſensburg 92. 153.
Rohrau (O.A. Herrenberg) 277. 278. 319. 342. 386.
Rohrdorf (bad. A. Meßkirch) 890.
Rohrdorf (O.A. Nagold) 54. 90. 106. 109. 159. 197. 198. 217. 224. 257. 265. 285. 324. 407. 432. 556. 568. 700. 793. 851. 881. 889.
Rohrdorf, Gr. v. 6. 15.
Rohrhalden, Kl. (bei Kiebingen O.A. Rotenburg) 467. 541.
Roſeck (O.A. Herrenberg) 494. 775.
Roſenau, von 250. 319.
Roſenfeld (O.A. Sulz) 191. 309. 692. 793. 857.
Roßheim (Elsaß) 387 f.
Roßwangen (O.A. Rotweil) 815.
Rotenberg (Rougemont, Elsaß) 485. 490. 500.
Rotenburg, Stadt und Burg 26. 27. 45. 56. 64. 66. 96. 125. 130. 137. 149. 154. 156. 157. 169. 176. 180. 190. 200. 213. 229. 236. 237. 239. 247. 249. 262. 266. 269. 279. 308. 338. 362. 364. 367. 369. 376. 379. 381 f. 389. 397. 400. 404. 422. 435. 462. 474. (S. 417.) 499. 502. 518. 559.

Digitized by Google

563. 584. 605. 607. 618. 638. 639. 648. 650. 660. 671. 672. 678. 681. 693. 701. 703. 708. 709. 711. 712. 716. 739. 740. 757 f. 761. 766. 772. 776. 780. 782. 785. 788. 792. 793. 799. 802. 812. 818. 827. 833. 835. 836. 842. 855. 856. 882.
Rotenmünſter, Kl. (O.A. Rotweil) 25. 42. 59. 121. 312. 358. 436.
Roth 74.
Rothfelden (O.A. Nagold) 90. 118. 146. 147. 506. 517. 612. 888.
Rotweil 32. 52. 84. 89. 103. 140. 160. 173. 177. 210. 211. 213. 218. 220. 252. 288. 312. 329. 358. 374. 413. 415 ff. 438. 447. 457. 459. 460. 465 f. 471. 515. 516. 523 f. 527. 538. 748. 786. 831. 857. 858. 859. 862. 890.
Rübenberg (bei Altenſteig) 275.
Rütti (abgeg. bei Oberndorf) 132. 135. 169. 182. 184. 196. 197. 201. 213. 222. 226. 233. 246. 250. 252. 309. 330. 349. 375. 411. 507. 524. 554. 555. 619. 889.

S

Sachſenheim (O.A. Vaihingen) 603. 850. 881.
Salem, Salmansweiler, Kl. (Baden) 38. 132. 145. 151. 222. 260. 298.
Salmandingen (Hohenz.) 31. 404.
Salzſtetten (O.A. Horb) 139. 464. 655. 751. 769.
Sanct Blaſien, Kl. (Baden) 815.
Sanct Gallen, Kl. 626. 675.
Sanct Georgen (bad. A. Hornberg) 380. 444. 463.
Sanct Märgen, Kl. (bad. A. Freiburg) 47. 60. 61. 62. 135.
Saulgau 500.
Schadenweiler (bei Rotenburg) 510. 563.
Schaffhauſen (Schweiz) 250.
Schallsberg, von 27.
Schelklingen (O.A. Blaubeuren) Gr. v. 250.
Schellenberg, von 250.
Schepbach (O.A. Weinsberg) 287.
Schernbach (O.A. Freudenſtadt) 33.
Scherragau 890.
Schietingen (O.A. Nagold) 259. 568. 879.
Schilteck (1. O.A. Nagold, 2. O.A. Oberndorf) 213. 434. 517. 612.
Schlettſtatt (Elſaß) 387 f.
Schloßberg 114.
Schmalneck, von 20.
Schmeihen, Schmiechen (pr. O.A. Sigmaringen) 356. 428.
Schnaiterthal (O.A. Freudenſtadt) 535.
Schömberg (O.A. Rotweil) 53. 54. 56. 57. 127. 128. 140. 214. 361. 436. 447. 448. 472. 474. (S. 416.) 480. 558. 562. 671. 672. 699. 704. 709. 712. 723. 781. 786. 827. 829. 835.
Schönbronn (O.A. Nagold) 74. 90. 109. 159. 517. 533. 540. 566. 577. 592. 851.
Schörzingen (O.A. Spaichingen) 340. 611. 748. 829. 857.
Schura (O.A. Tuttlingen) 793.
Schuſſenried (O.A. Waldſee) 1. 5.
Schwaldorf (O.A. Rotenburg) 200. 559. 639. 736. 799. 818.
Schwandorf (O.A. Nagold) 58. 68. 152. 155. 187. 568. 621. 668. 861. 888.
Schwenningen (bad. A. Meßkirch) 79.
Schwieberdingen (O.A. Ludwigsburg) 287.
Seebronn (O.A. Rotenburg) 44. 129. 618. 637. 660. 758. 821. 829.
Sielmingen (O.A. Stuttgart) 720.
Sigmaringen 4. 6. 23. 301.
Simmersfeld (O.A. Nagold) 199. 517. 612.
Sindelfingen (O.A. Böblingen) 108.
Sindelſtetten (O.A. Nagold) 505.
Sirchingen (O.A. Urach) 503.
Sirnau, Kl. (O.A. Eßlingen) 875.
Sonthof (O.A. Rotweil) 42. 54. 66. 121. 140. 191. 273. 437.
Sontheim (O.A. Münſingen) 889.
Spaichingen 89. 396. 695. 786.
Sperberseck (O.A. Kirchheim) 91. 250. 309.
Spielberg (O.A. Nagold) 505. 517.
Sponheim, Gr. v. 333. 409.
Stammheim (O.A. Ludwigsburg) 131.
Staufenberg (pr. O.A. Hechingen) 503. 650. 658. 731. 803. 861. 863.
Stein am Rhein 363. 546. 730. 795. 830. 869. 888.
Stein (pr. O.A. Hechingen?) Ritter, Schenken vom 79. 250. 610. 611. 613. 614. 670. 723. 833.
Steinberg (abgeg. bei Ober-Jettingen O.A. Herrenberg) 161. 215.

Digitized by Google

Steinhofen (pr O.A. Hechingen) 56. 97. 214. 261. 603. 872. 874.
Steinhülben (Hohenz.) 122. 165. 192. 398. 470. 504. 506. 517. 655. 751. 889.
Stetten (pr. O.A. Haigerloch und Hechingen) 531. 553. 829. 847. 876. 889.
Stetten am kalten Markt (bad. A. Meßkirch) 93. 428.
Steußlingen (O.A. Ehingen) 6. 107.
Stockach (O.A. Tübingen) 857.
Stocksberg (O.A. Brakenheim) 209.
Stöffeln (O.A. Tübingen) 115. 317. 331. 399. 434.
Straßberg (Hohenz.) 356. 440.
Straßburg 72. 387. 391. 481 ff. 487. 862.
Strümpfelbach (O.A. Waiblingen) 889.
Sülchen (O.A. Rotenburg) 45. 96. 156. 158. 200. 332. 340. 353. 389. 403. 640. 719. 740.
Sulz, Gr. v. 25. 195. 213. 338. 624. 739. 767. 771. 781. 793. 796. 800. 807. 808. 816. 825. 826. 827. 838.
Sulz (O.A. Nagold) 28. 104. 122. 167. 224. 351. 451. 517. 549. 573. 600. 642. 644. 774. 788. 851.

T

Täbingen (O.A. Rotweil) 59. 889. 890.
Tannheim (pr. O.A. Hechingen) 23.
Teck, Burg und Herz. v. 15. 91. 116. 186. 195. 213. 246. 301. 304. 318. 378. 431. 529. 530. 626.
Teggenhausen (in Baden) 145. 151.
Teinach (O.A. Calw) 572.
Thailfingen (O.A. Herrenberg) 139. 687.
Thalheim, Ober- und Unter- (O.A. Nagold) 111. 139. 241. 732. 824. 837. 854.
Thiengen (bad. A. Freiburg) 60—62.
Thierberg (O.A. Balingen) 46. 66. 89. 132. 134. 148. 158. 162. 213. 233. 250 252. 339 434. 441. 447 f. 455. 472. 476. 643. 650. 656 670. 671. 863. 870. 871. 878.
Thieringen (O.A. Balingen) 207. 214. 441. 456 632. 657.
Thierstein, Gr. v. 387. 846.
Thumlingen (O.A. Freudenstadt) 73. 694.
Tobel (in Baden) von 151.
Toggenburg, Gr. v. 2. 15. 250.
Triberg (Baden) 302. 312. 318. 345. 350. 376. 380. 414. 435. 475. 519. 521.
Trichtingen (O.A. Sulz) 246.
Trillfingen (pr. O.A. Haigerlach) 127. 128. 201. 207. 269. 279. 314. 603.
Trochtelfingen (Hohenz.) 165. 889.
Trossingen (O.A. Tuttlingen) 890.
Tübingen 64. 107. 147. 229. 230. 249. 269. 353.
Tübingen, Pfalzgr. v. 1. 5. 8. 9. 16. 21. 43. 73. 77. 86. 91. 96. 98. 108. 110. 112. 117. 118. 122. 123. 139. 194. 216. 243. 301. 310. 319. 343. 364. 386. 426. 469. 494. 504. 517. 545. 564 f. 571. 603. 714.
Tüllingen (Deilingen, O.A. Spaichingen) 236.
Tuttlingen 890.

U

Ueberkingen 846.
Ufholtz (Elsaß) 481 ff.
Ulm, von 541. 618. 796.
Urach, Gr. v. 6. 8. 25.
Urnburg (O.A. Horb) 672. 700. 881.
Ursberg, Kl. 67.
Urslingen (O.A. Rotweil) Burg u. Herz. von 1. 115. 195. 213. 246. 306. 309. 319. 338.

V

Vaihingen, Gr. v. 95. 253. 287. 392. 470. 497.
Vaihingen (Weiler, O.A. Rotweil) 42. 889.
Vehringen, Gr. v. 1. 2. 5. 6. 32. 79. 281. 287.
Vellberg (O.A. Hall?) 801.
Veringen (Hohenz.) 890.
Villingen, St. (Baden) 49. 98. 101. 304. 500 f.
Villingen, Dorf (O.A. Rotweil) 889.
Vörbach (O.A. Freudenstadt) 851.
Vogtsberg (abgeg. O.A. Calw) 118. 213. 232. 324.
Vohburg 329.
Vollmaringen (O.A. Horb) 111. 324. 398. 668.

W

Wachendorf (O.A. Rotenburg) 29. 178. 184.
Wagenberg, von 250.
Wald, Kl. (Hohenz.) 84. 93.
Waldburg (O.A. Ravensburg) Truchs. v. 20. 27. 326 807. 808. 833.
Walddorf (O.A. Nagold) 84. 231. 285.
Waldeck (O.A. Calw) 63. 97. 106. 116. 118. 148. 150. 197. 208. 213. 470. 504. 517. 540. 572. 573. 598. 762. 851. 881.

Digitized by Google

Waldenbuch (O.A. Stuttgart) 672.
Waldmössingen (O.A. Oberndorf) 529. 793. 807. 808. 816. 829. 886.
Waldsee 89. 301. 327. 328. 500.
Waldstraße (bei Rotweil) 213. 359. 438.
Wankheim (O.A. Tübingen) 610.
Wartenberg (bad. A. Donaueschingen) 651.
Warthausen (O.A. Biberach) 250.
Wartstein, Gr. v. 6.
Waßneck (O.A. Oberndorf) 606. 650. 672. 704. 709. 712. 798. 827. 829. 844. 846. 847. 886.
Wehingen (O.A. Spaichingen) 29. 31. 39. 84. 160. 169. 173. 184. 200. 222. 243. 436. 452. 516. 532. 586. 611. 633. 672. 757. 758. 770. 864. 884. 885.
Wehrstein (pr. O.A. Haigerloch) 28. 29. 32. 59. 66. 117. 195. 333. 635. 672. 889.
Weihingen (Enz-, O.A. Vaihingen) 494. 504. 565.
Weil (O.A. Leonberg) 37. 814.
Weildorf (pr. O.A. Haigerloch) 29. 40. 41. 69 171. 183. 185. 478.
Weiler(n) (1. unter Rotenburg, 2. O.A. Spaichingen) 818. 829. 880.
Weilheim (pr. O.A. Hechingen) 158.
Weilheim (bad. A. Waldshut) 179. 181. 188. 202
Weil im Schönbuch (O.A. Böblingen) 793.
Weinsberg 766. 779. 780.
Weissenau, Kl. (O.A. Ravensburg) 34.
Weitingen (O.A. Horb) 29. 43. 52. 69. 158. 169. 182. 184. 195. 200. 213. 222. 229. 241. 246. 324 330. 375. 452. 454. 484 547. 600. 605. 606. 635. 636. 700. 759. 793. 815. 864. 881. 889.
Welfen 2. 4. 6.
Wellendingen (O.A. Rotweil) 46. 97. 171. 183. 185. 361. 721. 793. 889.
Wendelsheim (O.A. Rotenburg) 64. 230. 311. 648. 703. 820. 822. 829. 844. 847.
Wendlingen (O.A. Eßlingen) 313. 429.
Werd, Gr. v. 9. 16.
Werdenberg, Gr. v. 145. 151. 214. 250. 278. 333. 337. 357. 653. 769.
Wernersberg (O.A. Freudenstadt) 889.
Wernwag (bad. A. Meßkirch) 39. 52. 53. 84. 93. 101. 132. 201. 204. 213. 375. 442. 672. 861.
Wertheim, Gr. v. 16. 470. 536.
Weissingen (pr. O.A. Hechingen) 97.
Westerstetten (O.A. Ulm) 92.
Wiesenstetten (O.A. Horb) 241. 829.
Wildberg (O.A. Nagold) 29. 74. 87. 90. 106. 118. 142. 148. 159. 161. 162 167. 170. 197. 208. 234. 235. 271. 291. 364 549 f. 569. 598 ff. 641 642. 643. 682. 744. 840. 851. 853.
Wildeck (O.A. Rotweil) 84.
Wildenau (abgeg. bei Rübgarten O.A. Tübingen) 364. 779.
Wildenfels, von 46. 222. 437 889.
Wildenstein (1. O.A. Rotweil, 2. bad. A. Meßkirch) 132. 213. 651.
Willmandingen (O.A. Reutlingen) 876.
Wilsingen (O.A. Münsingen) 100. 105.
Winnenden (O.A. Waiblingen) 16.
Winterlingen (O.A. Balingen) 405. 831 866. 867.
Winterstetten, Schenken v. 23. 27.
Winzeln (abgeg. bei Thieringen O.A. Balingen) 15. 19. 179. 214. 441.
Wirrensegel (bad. A. Meersburg) 132. 145. 151.
Wirtenberg, Gr. v. 21. 95 120 124. 165. 172. 220. 242. 243. 250. 253. 281. 287. 289. 301. 309. 317 324. 331. 336. 337. 343. 377. 384. 399. 486. 494. 568 585. 586. 587. 588 f 593 ff. 603. 621. 624. 653. 689. 690. 691. 692. 697. 705. 728. 762. 796. 800. 831. 832. 833. 834. 851. 853. 856. 857. 859. 860. 865. 866. 867. 868 881. 883. 889.
Wieseneck (Breisgau) 48. 135. 615.
Wittichen, Kl. 559.
Wolfenhausen (O.A. Rotenburg) 289. 353. 493. 504. 564 f. 884.
Wolfsölden (O.A. Marbach) 242.
Wöllhausen (O.A. Nagold) 30. 43. 52. 68. 90. 96. 106. 109. 162. 197. 201. 217. 225. 324. 517. 647. 851.
Wöllstein (O.A. Aalen) 309.
Wöllwart, von 800.
Worndorf (in Baden) 246.
Wurmlingen (O.A. Rotenburg) 7. 26. 27. 50. 51. 64. 108. 129. 156. 175. 176. 184. 192. 211. 229. 230. 296. 353. 486. 597. 620. 633. 637. 736. 758. 773. 821. 829. 832. 857.

Digitized by Google

Z

Zähringen, Herz. v. 1. 2.
Zarten (bad. A. Freiburg) 135.
Zatzenhausen (O.A. Canstatt) 138.
Zell (bad. A. Wolfach) Schenk v. 236. 889.
Zepfenhan (O.A. Rotweil) 191.
Zimmern (l. pr. O.A. Haigerloch, 2. pr. O.A. Hechingen, 3. O.A. Rotweil) 13. 32. 178. 201. 207. 213. 246. 256. 886. 889.
Zollern, Gr. v. 1. 2. 3. 4. 6. 11. 14. 15. 16. 17. 19. 20. 23. 24. 25. 26. 91. 108. 144. 182. 236. 250. 333. 417. 433. 517. 540. 603. 612. 626 f. 639. 668. 678. 789. 796. 800. 832. 863. 872. 873. 874. 876. 878. 884. 885. 889.
Zuffenhausen (O.A. Ludwigsburg) 81. 138.
Zweibrücken, Gr. v. 18.
Zwiefalten, Kl. (O.A. Münsingen) 66. 100. 105. 107. 120.

Berichtigungen.

Seite 11. Zeile 4. von unten lies 1225. statt 1226.
S. 13. Urk. 29. Z. 3. streiche **sich.**
S. 16. Z. 12. l. BVR...
S. 17. Z. 6. l. theloneariis.
S. 129. Urk. 160. letzte Z. füge an: siehe oben das Siegelbild.
S 157. Urk. 199. l. 31. Mai st. 25. Mai.
S. 164. Urk. 209. Z. 4. str. in dem gen. O.A., lies O.A. **Brackenheim.**
S. 176. Urk. 223. l. 1311. st. 1315.
S. 195. Urk. 241. Z. 1. l. O.A. **Rotweil.**
S. 239. Z. 2 l. Hohenberc. st. Hohemberc.
S. 269. Urk. 320. l. 21. **Juni** st. 20. Jan.
S. 319. l. nro. 369. st. 366.
S. 325. Urk. 378. l. 21. Juni st. 20. 3.
S. 354. Urk. 406. Z. 2. str. **„halbes“.**
S. 376. Urk. 431. Z. 2. setze nach Schilta (**Schiltach**).
S. 380. Z. 5. v. u. und S. 381. Z. 10. v. u. str. Spaichingen, l. **Rotweil.**
S. 417. ist durch Versehen die nro. 474 **wiederholt.**
S. 423. Z. 8. v. u. l. **richtet.**
S. 474. Urk. 528. Z. 2. l. Rädern.
S. 658. Z. 18. v. o. zu diesen ergänze: **„Zilen“.**
S. 756. Urk. 759. Z. 6. statt Spaichingen l. **Rotweil.**
S. „ nach Erlaheim l. O.A. **Balingen.**
S. 791. Urk. 793. st. Gültringen l. Gertringen.
S. 821. Z. 2. l. **Mur.**
S. 854. Urk. 845. l. Barbarun st. Barbarun.
S 861. Urk. 849. Z. 4. Habelstatt, setze bei (Haselstall bei Gültlingen O.A. Nagold) vgl. S. 805. Z. 13. v. u.
S. 927. Z. 1. l. nro. 892.

Digitized by Google

Digitized by Google

Digitized by Google